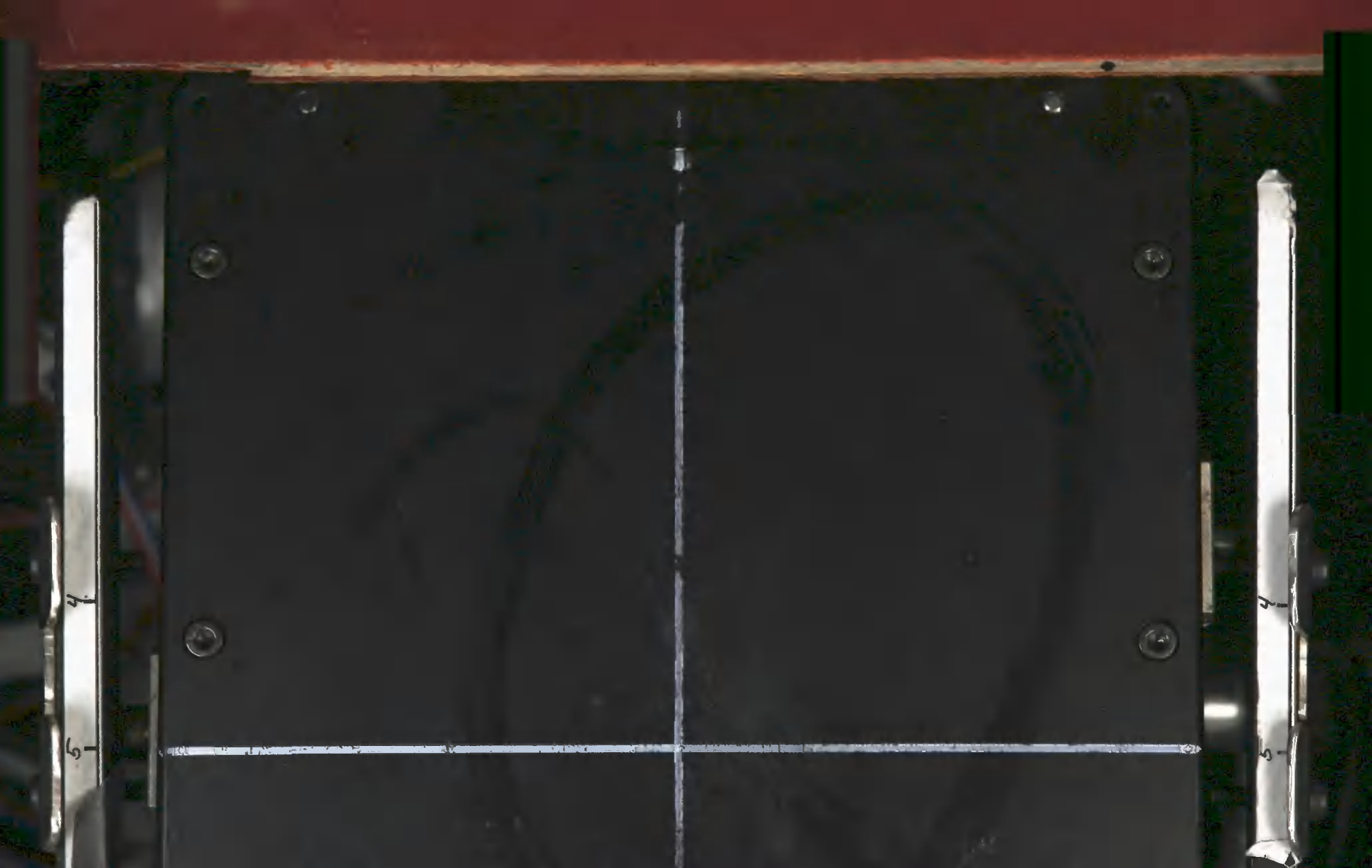

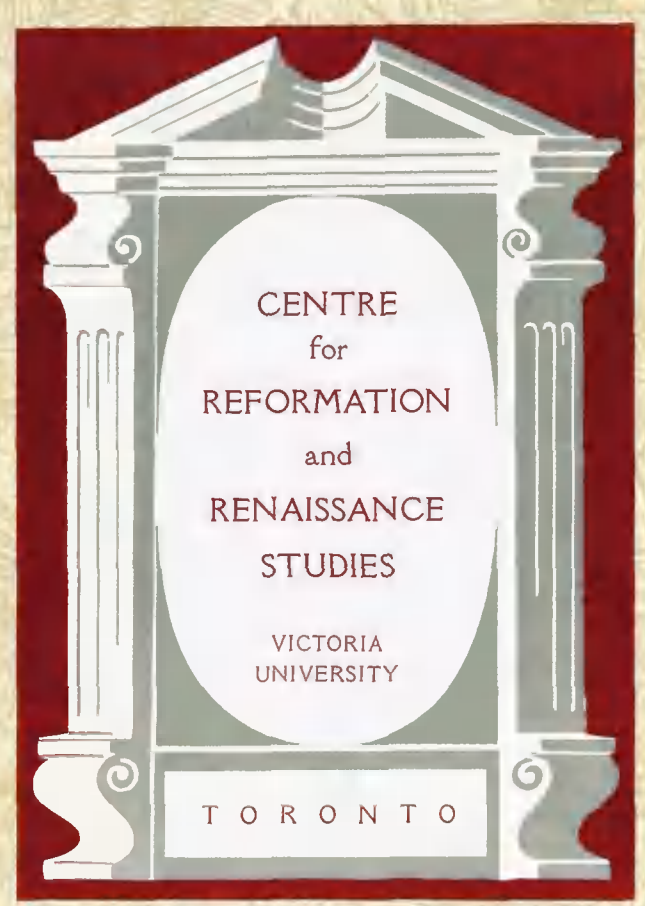
CENTRE
for
REFORMATION
and
RENAISSANCE
STUDIES
VICTORIA
UNIVERSITY
TORONTO

ARBETEN UTGIFNA MED UNDERSTÖD AF
VILHELM EKMANS UNIVERSITETSFOND; UPPSALA
5.

KATALOG
DER
INKUNABELN
DER
KGL. UNIVERSITÄTS-BIBLIOTHEK
ZU
UPPSALA

VON
DR. ISAK COLLIJN
AMANUENS AN DER K. UNIV.-BIBL. ZU UPPSALA

UPPSALA
ALMQVIST & WIKSELL

LEIPZIG
RUDOLF HAUPT

IN KOMMISSION

...liotekarien Dr. L. Bygden
med vördnad och tacksamhet
Br. Förf.

KATALOGE DER INKUNABELN

DER

SCHWEDISCHEN ÖFFENTLICHEN BIBLIOTHEKEN

VON

ISAK COLLIJN

II

KATALOG DER INKUNABELN

DER KGL. UNIVERSITÄTS-BIBLIOTHEK

ZU

UPPSALA

KATALOG

DER

INKUNABELN

DER

KGL. UNIVERSITÄTS-BIBLIOTHEK

ZU

UPPSALA

VON

DR. ISAK COLLIJN

AMANUENS AN DER K. UNIV.-BIBL. ZU UPPSALA

HERAUSGEGEBEN MIT UNTERSTÜTZUNG DES
VILH. EKMAN'SCHEN UNIVERSITÄTSFONDS

UPPSALA
ALMQVIST & WIKSELL

LEIPZIG
RUDOLF HAUPT

IN KOMMISSION

Z.
240
U76

REF. & REF.

8237

UPPSALA 1907
ALMQVIST & WIKSELLS BUCHDRUCKEREI-A.-G.

DER

KOMMISSION FÜR DEN GESAMTKATALOG

DER WIEGENDRUCKE

IN EHRERBIETUNG

ZUGEEIGNET.

INHALTSVERZEICHNIS

		Seite
Einleitung		IX
Verzeichnis der zitierten Litteratur		XXXV
I.	Alphabetisches Verzeichnis	1
II.	Verzeichnis der Drucke nach Druckorten und Druckern	399
III.	Verzeichnis der Hain-Nummern	459
IV.	Provenienzverzeichnis	471
V.	Standortsregister	493
Ergänzungen und Berichtigungen		506

Über die Inkunabeln der Universitätsbibliothek zu Uppsala ist bisher kein gedrucktes Verzeichnis vorhanden gewesen, abgesehen von einigen kleineren Dissertationen aus den Jahren 1743 und 1786, in welchen Ansätze zu einem solchen gemacht worden sind[1]. Dagegen hat natürlich AURIVILLIUS in seinen 1814 erschienenen Katalog über die gedruckten Bücher der Universitätsbibliothek zu Uppsala auch die Inkunabeln aufgenommen, obwohl nur mit kurzer Angabe von Titel und eventuell Druckort und Druckjahr. Etwas ausführlicher sind sie in dem Inventarium der Bibliothek angegeben, das dem Katalog Aurivillius' zu Grunde gelegen hat. *Bisherige Verzeichnisse der Uppsalaer Inkunabeln*

Die eigentliche Hauptmasse der Inkunabeln war in der alten Bibliothek in den Repositorien 31—35 zusammengestellt, weshalb sie in Pars XII des Inventars katalogisiert sind, »quae Libros in Repositoriis 31, 32, 33, 34, 35, [36] collocatos recenset cura et manu Petri Fabiani Aurivillii Bibliothecarii MDCCXCII». Als die gegenwärtige Aufstellung der Bücher nach den verschiedenen Disziplinen in der Bibliothek eingeführt wurde, blieben jedoch die Paläotypen an ihrem alten Platze, und zu den Abteilungen 31—35 wurde eine sechste, 35 b, hinzugefügt, die für die Aufnahme später aus anderen Abteilungen hinzugekommener Inkunabeln und neuer Erwerbungen bestimmt ist[2]. Die meisten Nummern finden

[1] O. CELSIUS–E. BRÖTTLING, Quinque decades librorum seculo decimo quinto impressorum, quos possidet Bibliotheca publica Upsaliensis. Ups. 1743. 8°.

J. D. FLINTENBERG–P. CASSTRÖM, Catalogus libror. sæc. XV. impressorum in Biblioth. Reg. Acad. Ups. Ups. 1786. 4°. (Enthält die Beschreibung von 31 Inkunabeln.) Im Archiv der Bibliothek ist ein chronologisches Verzeichnis der Inkunabeln (K 192) vorhanden mit dem Titel: Catalogus librorum sec. XV impressorum, quos possidet Bibliotheca R. Academiæ Upsal., welches von der Hand Flintenbergs herrührt und wohl die Vorarbeit zu dieser Dissertation darstellt. Flintenberg wurde 1787 Amanuens an der Univ.-Bibl.

[2] Im Register V zu vorliegendem Katalog werden die jetzigen Signaturen der Inkunabeln angegeben, wobei zu bemerken ist, dass ein Exponent bei

sich in Sammelbänden, die bisweilen auch nach 1500 gedruckte Bücher und in einigen Fällen Handschriften enthalten. Im Jahre 1890 wurde die Paläotypensammlung von dem Direktor der Bibliothek C. ANNERSTEDT revidiert, der damals in dem Inventarkatalog summarische Vermerke über die Provenienz der Bücher anbrachte.

Prinzipien für die Aufstellung des vorliegenden Katalogs

In dem vorliegenden Katalog über die Inkunabelsammlung der Universitätsbibliothek zu Uppsala habe ich versucht, die rein deskriptive Methode, die bisher die gewöhnliche gewesen, und die ihre vornehmsten Vertreter in HAIN, CAMPBELL, PELLECHET wie auch VOULLIÉME gehabt hat, mit der von ROBERT PROCTOR inaugurierten typenvergleichenden Methode zu verbinden. Ich will hier in Kürze über die Prinzipien berichten, die bei meiner Arbeit zur Verwendung gekommen sind.

Nur für die Inkunabeln, die ich in keiner Bibliographie angetroffen habe, und die demnach als bisher unbekannt anzusehen sind, oder für solche, die nur ungenau beschrieben worden sind — dazu rechne ich auch in Übereinstimmung mit anderen Inkunabelbibliographen die von Hain und Campbell ohne * angeführten — ist eine eingehendere Beschreibung geliefert worden. Bei dieser habe ich mich der Hauptsache nach an die Regeln gehalten, die Voulliéme in seinen bekannten Arbeiten beobachtet hat; meine Beschreibung dürfte ausserdem in keinem wesentlichen Grade von den Grundsätzen abweichen, die von der deutschen Inkunabelkommission bei der Aufstellung des geplanten Gesamtkatalogs der Wiegendrucke befolgt werden. Für die bereits zur Genüge beschriebenen Inkunabeln habe ich mich natürlich auf Verweisungen beschränkt, in erster Linie auf HAIN, CAMPBELL, PELLECHET und später erschienene Monographien, wie VOULLIÉME's Buchdruck

Benutzte Litteratur

---

der Standortnummer den Platz in einem Sammelbande angiebt. Die meisten Inkunabeln, die später in den übrigen Abteilungen der Bibliothek angetroffen wurden, sind, wie gesagt, in 35 b untergebracht worden, einige wenige Ausnahmen abgerechnet, die sofort aus dem Register zu ersehen sind. So bezeichnet 10 den Raritätenschrank; einige mit mittelalterlichen Buchhandschriften zusammengebundene Inkunabeln sind nicht herausgenommen worden, sondern wird auf das Signum der betreffenden Handschrift verwiesen; ausserdem ist für die zum grössten Teil aus den Deckeln alter Bucheinbände in der Bibliothek zu Uppsala herausgelösten Einblattdrucke und Fragmente eine selbständige Sammlung errichtet worden, für die ein eigener Katalog sich unter Ausarbeitung befindet.

Kölns u. a., seltener auf die ungenügenden Supplemente zu Hain, die von COPINGER und zuletzt von REICHLING herausgegeben worden sind. Ich habe mich natürlich auch anderer Quellen bedient, deren Verzeichnis auf S. XXXV ff. gegeben ist; die Stelle, wo sich hier die betreffende Inkunabel auf die zuverlässigste Weise beschrieben findet, habe ich dann durch Sperrdruck hervorgehoben.

Ferner sind überall Verweise auf Proctors Index gegeben worden, sofern die betreffende Inkunabel dort verzeichnet ist, und seine Bestimmungen sind benutzt worden, wenn nicht meine eigenen Untersuchungen zu abweichenden Ergebnissen geführt haben. Wird eine Inkunabel nicht von Proctor zitiert, so habe ich, soweit es mir möglich gewesen und Vergleichsmaterial mir zur Verfügung gestanden, die in jedem Druck vorkommenden Typen bestimmt. Anfangs arbeitete ich ausschliesslich mit Proctors etwas unhandlichem Material, und mein Katalog lag bereits druckfertig vor, als im Frühling 1905 der erste Band von HAEBLER's Typenrepertorium, Deutschland und seine Nachbarländer umfassend, herauskam und endlich damit der Inkunabelforschung eine feste Grundlage bot. Ich erachtete es da für das Vorteilhafteste, betreffs der Drucke dieser Länder auf Haebler zu verweisen — dessen Typenrepertorium ja für uns Inkunabelforscher was die Schulflora für den Botaniker ist — und seine Typenbezeichnungsweise anzunehmen, die ja, ungeachtet des reicheren Materials, mit dem Haebler arbeitet, aus praktischen Gründen hauptsächlich derjenigen Proctors angepasst ist. Bei den niederländischen Drucken und bei den italienischen habe ich Proctors Anordnung beibehalten, bezw. BRADSHAW's, wie Proctor es selbst bei den holländischen Drucken getan hat. Was die italienischen Drucke betrifft, so ist das Vergleichsmaterial, über das ich verfügte, recht knapp gewesen, sodass es in mehreren Fällen mir nicht gelungen ist, die Typen mit den von Proctor beschriebenen zu identifizieren. Hier ist das Bedürfnis nach Haeblers bald erscheinendem zweiten Teil des Typenrepertoriums sehr fühlbar gewesen. Für die französischen Inkunabeln sind THIERRY-POUX und besonders CLAUDIN mit ihren ausgezeichneten Reproduktionen vortreffliche Hilfsmittel gewesen, auf die ich in gewissen Fällen verwiesen, wenn Proctor allein nicht ausreichte. Von sonstigen grösseren Faksimile-

werken sind mir besonders BURGER's vortreffliche Monumenta und die Publikationen der Type Facsimile Society von grossem Nutzen gewesen, wie auch WOOLLEY's Photographs, welch letzteres Werk ich dank dem Entgegenkommen des Herrn Direktors des Buchgewerbemuseums in Leipzig Dr. WOERNLEIN hier in Uppsala habe benutzen können. Bei der Erwähnung von Reproduktionswerken darf auch HOLTROP's Standardarbeit 'Monuments typographiques des Pays-Bas' nicht übergangen werden.

Alphabetisches Verzeichnis

Das alphabetische Verzeichnis (I) ist nach Verfassern aufgestellt worden — diese wurden nach dem Vornamen katalogisiert, wenn ihm ein Ortsnamenattribut folgte — oder nach dem Hauptwort, wenn der Verfasser nicht bekannt ist. Ich habe mich gewöhnlich aus rein praktischen Gründen der bekannteren Bezeichnungen bedient, unter denen ein Werk im Laufe der Zeit überliefert ist, wie Dialogus creaturarum, Gesta romanorum, Stella clericorum u. dgl., statt mehr oder weniger problematischer Verfassernamen.

Druckorte und Drucker

Im Verzeichnis II habe ich der grösseren Übersichtlichkeit wegen alphabetisch Druckorte und Buchdrucker und unter diesen die Inkunabeln in chronologischer Ordnung aufgeführt; die undatierten kommen zuletzt alphabetisch unter jedem Drucker, sofern nicht eine annähernde Datierung hat angegeben werden können. Das Verzeichnis III giebt die unseren Nummern entsprechenden Hain-Nummern an.

Hain-Nummern

Provenienz der Inkunabeln

Eine Seite bei unseren Inkunabeln, der ich besondere Aufmerksamkeit schenken zu müssen glaubte, ist ihre ausserordentlich interessante Herkunft, die aus bibliotheksgeschichtlichem wie aus rein personengeschichtlichem Gesichtspunkt gleich wichtig ist. Man kann wohl sagen, dass die älteste Geschichte der Carolina rediviva zu grossem Teile sich auf den Vorsatzblättern dieser Inkunabeln geschrieben findet, denn die Beiträge, die diesen alten Aufzeichnungen für die Geschichte der Bibliothek zu entnehmen sind, gehören zu den allerwichtigsten und sichersten. ANNERSTEDT hat sich auch in seinen bekannten Arbeiten über die Geschichte der Universität Uppsala und ihrer Bibliothek derselben bedient, obwohl natürlich das ganze Material für den Zweck nicht im Einzelnen hat durchforscht werden können. In der Abteilung IV dieses Katalogs,

dem Provenienzverzeichnis, habe ich alle die Personen aufgeführt, ältere und jüngere, die, den Anzeichnungen in den Paläotypen oder anderen Umständen nach zu urteilen, Eigentümer derselben gewesen sind. Hierdurch, hoffe ich, lässt sich ein guter Überblick über die Entstehung der Sammlung gewinnen. Soweit es mir möglich gewesen, habe ich auch versucht, die Besitzer der Bücher zu identifizieren und kurze biographische Notizen über sie zu geben, besonders wenn sie in irgend welcher Hinsicht zur Bibliothek der Universität Uppsala in Beziehung gestanden haben. Ebenso habe ich betreffs der verschiedenen Bibliotheken, die aus dem einen oder anderen Anlass, besonders während der Kriege im 17:ten Jahrhundert, zur Bereicherung unserer eigenen Sammlungen haben beitragen müssen, einige historische Mitteilungen zusammengestellt, die für die Geschichte der Uppsalaer Bibliothek von Interesse sein können. Natürlich habe ich meine grösste Aufmerksamkeit der Provenienz jener Inkunabeln zugewandt, die einmal schwedischen mittelalterlichen Bibliotheken einverleibt gewesen sind, sowohl den Bibliotheken einzelner Personen als besonders den Klosterbibliotheken. In vielen Fällen ist es mir jedoch nicht gelungen, die Eigentümer der Inkunabeln zu identifizieren, ungeachtet all der Hilfe, die mir von verschiedenen Seiten zuteil geworden ist.

Hier alle die aufzuzählen, die in der einen oder anderen Hinsicht mich mit archivalischen Auskünften unterstützt haben, lässt sich nicht gut tun; ich fühle mich jedoch verpflichtet, aufrichtigen Dank besonders den Herren Landesarchivar Dr. BRETHOLZ in Brünn, Gymnasialprofessor Dr. DOMBROWSKI in Braunsberg, Staatsarchivar Prof. Dr. HASSE in Lübeck, Universitäts-Bibliothekar Dr. KORZENIOWSKI in Krakau und Archivrat Prof. Dr. WARSCHAUER in Posen zu sagen, welche alle mit grösstem Entgegenkommen meine Fragen beantwortet und mir wertvolle Aufschlüsse gegeben haben.

Wie eben erwähnt, bergen unsere Inkunabeln wichtige Beiträge zur ältesten Geschichte unserer Universitäts-Bibliothek. Der diese auf eine meisterliche Weise geschildert und durch seine umfassenden Forschungen einen sicheren und festen Grund gelegt hat, auf dem Spätere weiter bauen können, ist ANNERSTEDT. Was er in grossen und kräftigen Zügen über die ältesten Schicksale unserer

Bibliothek dargelegt hat, kann ich nur in Einzelheiten ausfüllen, und auch hierbei hat mir die grösste Hilfe seine reiche Materialsammlung zur Geschichte der Universität Uppsala geleistet, die er mit nie versiegendem Wohlwollen mir zu freier Verfügung gestellt hat. Ich weiss nur zu wohl, in wie tiefer Schuld ich dem Gelehrten gegenüber stehe und welche Förderung ich durch seine Arbeiten gehabt habe. Es ist mir daher eine liebe Pflicht, meinem verehrten früheren Chef hier meinen innigsten Dank auszusprechen. —

Geschichte der Inkunabelsammlung in Uppsala

Der Grund zu der Universitätsbibliothek in Uppsala wurde durch König Gustav II. Adolphs Erlass vom 13. April 1620 über die Ordnung des Universitätswesens gelegt, in welchem es u. a. heisst: »Zur Errichtung der Bibliothek will S. K. Majestät zunächst die Bibliothek schenken, die S. K. Majestät hier im Kloster stehen hat, und dann jährlich zu ihrer Verbesserung — — — 200 Thaler geben. Und soll einer von den Professoribus Bibliothecarius sein, der ihrer achtet, sie verwaltet und besorgt, und dazu ein grosser und schöner Raum für sie hergerichtet werden.» Diese Verordnung wurde im folgenden Jahre am 7. Juli erneuert,[1] wobei der für die Unterhaltung der Bibliothek bewilligte Betrag auf 300 Thaler erhöht wurde. Durch diesen königlichen Erlass wurden der Universität Uppsala die Büchersammlungen doniert, die unter dem Namen Bibliotheca Regia in dem alten Franziskanerkloster auf Gråmunkeholmen in Stockholm aufbewahrt wurden.

Schwedische Klosterbibliotheken

Diese Sammlungen bestanden ihrem ursprünglichen Teil nach aus Resten der schwedischen Klosterbibliotheken, die nach der Einführung der Reformation in unserem Lande nebst den übrigen Besitztümern der Klöster von Gustav Wasa und später von Karl IX. eingezogen und verstaatlicht worden waren. ANNERSTEDT hat in seiner Arbeit 'Upsala universitetsbiblioteks historia intill år 1702', S. 78 f., die ich unten öfters zu zitieren haben werde, die Signaturen derjenigen mittelalterlichen Buchhandschriften der Bibliothek mitgeteilt, die ihr wohl zum grössten Teil durch diese Donation zufielen. Nach seinem Verzeichnis besteht die überwiegende Mehr-

[1] Die beiden Erlässe sind bei ANNERSTEDT: Ups. univ. hist., Bih. 1, S. 154—157 u. 172—176 abgedruckt.

zahl dieser Handschriften, d. h. 326, aus Codices, die einmal der reichen Klosterbibliothek Vadstena angehört haben. Eine geringere Anzahl stammt aus dem Franziskanerkloster in Stockholm (21), aus Sigtuna (16), Alvastra (2) und verschiedenen schwedischen Diözesen (23). Ausserdem werden 58 angegeben, die sicherlich einmal Teile schwedischer mittelalterlicher Bibliotheken ausgemacht haben, deren Provenienz jedoch nicht mehr zuverlässig zu bestimmen ist. Insgesamt sind es demnach 446 Handschriften, zu denen noch einige wenige hinzugefügt werden können, die zusammen mit Paläotypen schwedischer Provenienz in Sammelbänden enthalten sind. Eine nicht unbeträchtliche Anzahl von Inkunabeln ist auch auf diesem Wege nach Uppsala gekommen und bildet den Grundstock unserer ansehnlichen Sammlung von Drucken des 15:ten Jahrhunderts.

Vadstena

So finden sich unter den Inkunabeln in Uppsala nicht weniger als 38, die einmal dem Kloster Vadstena angehört haben; von diesen tragen ungefähr dreissig das bekannte Signum des Klosters, die Herkunft der übrigen verrät sich in den sehr charakteristischen Einbänden. In den Notizen, die einige dieser Inkunabeln aus Vadstena tragen, finden wir mehrere bekannte Namen von Einwohnern des Klosters Vadstena aus der letzten Hälfte des 15. Jahrhunderts. So MICHAEL NICOLAI, genannt Foglare, der auch Priester an der St. Ägidienkirche in Söderköping war, der Diakon CLEMENS MARTINI, OLAUUS OLAUI, Laienbruder im Kloster schon 1459, von dem das Diarium sagt, dass er »vir mansuetus et honestus» war, JACOBUS JOHANNIS, ein anderer Laienbruder mit dem Nachruf »devotus et bonae conversationis», der Priester an der St. Olofskirche in Lödöse ERICUS JOHANNIS, die Nonne KRISTINA HENRIKSDOTTER, die den Brüdern ein Exemplar von Caracciolus' Predigten verehrte, der fleissige ehemalige Uppsalaer Student OLAUS JOHANNIS GUTHO, dessen erhaltene Aufzeichnungen nach Vorlesungen uns ein Bild von der ältesten Lehrtätigkeit an unserer Universität gewähren, u. s. w.

Sigtuna Nyköping Stockholm

Auch von anderen schwedischen Klosterbibliotheken treffen wir Reste, obwohl spärliche, in der Uppsalaer Inkunabelsammlung an: aus dem Dominikanerkloster in Sigtuna (1), in Nyköping (1), aus dem Franziskanerkloster in Stockholm (4), aus dem Dominika-

nerkloster ebenda (4) und aus dem Kloster Mariefred (4). Auch hier tragen erhaltene Aufzeichnungen dazu bei, Licht über Gelehrte und Förderer des wissenschaftlichen Studiums zu Ende unseres Mittelalters zu verbreiten. Es sind besonders drei Namen, die uns in den Stockholmer Inkunabeln entgegentreten, und die es verdienen, dem Dunkel der Vergessenheit entrissen zu werden: KANUTUS JOHANNIS, LAURENTIUS MAGNI und CLEMENS RYTINGH. Ersterer war Guardian im Kloster der Grauen Brüder, deren Bibliothek er auf seinen vielen Reisen mit neuen Büchererwerbungen, besonders Handschriften, bereicherte; von den beiden letzteren war Doctor Laurentius Magni Prior und Clemens Rytingh Lector im Dominikanerkloster, Laurentius Magni auch Generalvikar des Dominikanerordens für Schweden bei zwei verschiedenen Gelegenheiten. Beide haben sich der klösterlichen Bibliothek eifrig angenommen und sie zu wiederholten Malen durch Geschenke vermehrt; Rytingh besass zugleich die grösste private Büchersammlung, aus der er unter anderem eine grössere Anzahl Bücher leihweise dem Domkapitel zu Skara überliess, worüber wir noch heutzutage eine Quittung besitzen[1].

Mariefred

Das von Sten Sture und seiner Gemahlin Frau Ingeborg Åkesdotter gegründete Karthäuserkloster Mariefred, Pax Mariae bei Gripsholm, war gleichfalls mit einer Bibliothek versehen, wovon ich Reste ausser in Uppsala noch in mehreren unserer Stiftsbibliotheken angetroffen habe. Die Mariefreder Bücher in Uppsala tragen Frau Ingeborgs Namen. Sie sind indessen nicht mit Gustav Adolphs Donation nach Uppsala gekommen, sondern dürften weit früher, wohl gleich nach der Aufhebung des Klosters im Jahre 1526, direkt der Bibliothek der Domkirche zu Uppsala als Geschenke überwiesen worden sein.

Domkirchenbibliothek zu Uppsala

Vor der Donation Gustav Adolphs fand sich nämlich eine recht bedeutende Bibliothek in der Domkirche. Die in der ersten Zeit an der neugestifteten Universität angestellten Lehrer waren zum grössten Teil Männer der Kirche, und es ist wohl wahrschein-

[1] Ich habe bereits in einigen kleineren Beiträgen: 'Svenska boksamlingar under medeltiden och deras ägare' (*Samlaren* 1902, S. 125—130; 1903, S. 125—140) des Näheren über die Büchersammlungen von Laurentius Magni und Clemens Rytingh berichtet. Betreffs Kanutus Johannis siehe *Nord. boktryckarekonst* 1906, S. 14 f.

lich, dass die Domkirche und die Universität während des ersten Jahrhunderts des Bestehens der letzteren die Bibliothek gemeinsam hatten. Auch die Büchersammlungen, die durch Gustav Adolphs Schenkung an die Universität kamen, wurden zunächst, bis geeignete Räumlichkeiten für die Bibliothek hergerichtet werden konnten, zum Teil in der Domkirche aufbewahrt; zum Teil erhielten sie auch in Uferhütten unten am Flusse Unterkunft. Als dann die Universität im Jahre 1627 — erst jetzt war das für die Bibliothek bestimmte Gebäude fertig geworden, obwohl sehr dürftig und unzureichend[1] — ihr Eigentum aus der Domkirche zurücknahm, dürfte sicherlich ein Teil der donierten Bücher, vermischt wie sie mit den eigenen Bücherschätzen der Domkirche waren, dort geblieben sein, um erst im Jahre 1789 mit der Universitätsbibliothek im Gustavianum vereinigt zu werden. In diesem Jahre wurde nämlich dank den Bemühungen des Bibliothekars AURIVILLIUS[2] die Büchersammlung der Domkirche, die 217 Nummern »ex saeculo typographico» (darunter auch viele Drucke des 16:ten Jahrhunderts) enthielt, in der Universitätsbibliothek deponiert. Über diese Bücher, wovon ein grosser Teil sich in jämmerlichem Zustande befand, findet sich ein für jene Zeit mit vieler Sorgfalt und grosser Gelehrsamkeit verfasstes Verzeichnis[3] aus dem Jahre 1751, aufgestellt von JACOB QUENSEL, Rektor der Trivialschule zu Malmö. Einen Teil der hier beschriebenen Inkunabeln ist es mir gelungen sicher zu identifizieren; ich habe in meinem Provenienzregister (IV) die Nummern angeführt, denen sie im vorliegenden Katalog entsprechen. Es geht daraus, wie schon erwähnt, hervor, dass ein Teil der Bücher, die mit Fug als zur Donation Gustav Adolphs gehörig betrachtet werden können, in der Domkirchenbibliothek zurückgeblieben war;

---

[1] ANNERSTEDT, S. 7.

[2] Catal. libr. impressor. Bibl. R. Ac. Upsaliensis, S. VIII.

[3] Handschrift U 301 der Bibl.: Catalogus librorum vetustorum, quos hodie superstites servat Bibliotheca templi cathedralis Upsaliensis. Anno domini MDCCLI consignatus opera et studio Magistri Jacobi Quensel Rectoris h. t. Scholae Malmogiensis Trivialis. — Auch NORRELIUS giebt S. 27—34 in seiner Arbeit: In Bibl. Upsaliensis historiam . . . Stricturae (1746) ein Verzeichnis einiger dieser Bücher aus der domkirchlichen Bibliothek: Indiculus vetustorum librorum seculo repertae artis Typographicae primo & secundo impressorum, qui in Bibliotheca Cathedrali Upsalensi adhuc supersunt.

das Gleiche war auch bei einigen anderen Inkunabeln der Fall, die mit den ersten Kriegsbeuten auf den Feldzügen gegen Polen erworben wurden, und die nach Uppsala kamen, bevor das oben erwähnte Bibliotheksgebäude fertig geworden war.

Uppsalaer Geistliche des 15. u. 16. Jahrh.

Wie gering auch die Zahl der Inkunabeln ist, die, ursprünglich der Domkirchenbibliothek gehörig, bis heute erhalten geblieben sind, kaum hundert, so besitzen sie für uns doch das grösste Interesse wegen der Aufzeichnungen, die sie enthalten oder einmal enthalten haben[1]. Diese Aufzeichnungen, die oft aus direkten Schenkungsvermerken oder testamentarischen Zuweisungen an die Domkirche oder eine Kapelle in derselben bestehen, ermöglichen es uns in vielen Fällen, die dürftigen biographischen Notizen zu ergänzen, die wir von den Prälaten besitzen, welche gegen Ende des 15:ten und Anfang des 16:ten Jahrhunderts der Domkirche oder dem Erzbistum angehörten; nicht selten gewähren sie uns auch Aufschlüsse über ganz unbekannte Personen, deren Namen nur durch die betreffenden Aufzeichnungen belegt werden können. Dieses letztere ist z. B. der Fall mit den Pastoren ERICUS JOHANNIS in Börstill, JACOBUS ERICI in Hargh, LAURENTIUS in Bälinge, LAURENTIUS PETRI in Lenna, Magister LAURENTIUS in Våla, Doctor HALPO(?) in Sko u. s. w., ferner mit dem Kanonikus LAURENTIUS MARTINI, dem Präbendaten OLAUUS PETRI, dem Magister MAGNUS JOHANNIS, dem Ökonom der Domkirche LAURENTIUS LAURENTII, der vielleicht mit dem gleichfalls sonst unbekannten Präbendaten LAURENTIUS LAURENTII identisch ist, u. s. w. Von bereits bekannten Uppsalaer Prälaten[2] begegnen uns in den Domkircheninkunabeln u. a. folgende Namen: der Dechant und Juris utriusque Doctor MATHIAS, aus dessen Nachlass der St. Erikskapelle ein Buch zufiel, die Magister NICOLAUS GERDARI und INGOLFUS PARISIEN-

[1] Ein Teil der am übelsten erhaltenen Inkunabeln scheint bei der Deponierung in der Universitätsbibliothek einen neuen Pappeinband erhalten zu haben, wobei eine Reihe von alten Vermerken und Namensinschriften zu Grunde gegangen ist; diese waren jedoch zum Teil von Quensel kopiert und sind so noch auf uns gekommen.

[2] Fast die einzige Quelle, aus der wir Näheres über diese erfahren, ist PERINGSKIÖLD; hinzu kommen ANNERSTEDTS oben erwähnte Exzerptsammlungen zur Geschichte der Uppsalaer Universität, in welchen er alle erreichbaren Notizen über schwedische Magister während des Mittelalters zusammengestellt hat.

SIS, von denen der erstere in Rostock und Greifswald, der letztere in Paris studiert hatte, die Präbendaten INGUAR, LAURENTIUS HAQUINI, MAGNUS ANDREAE, der Professor der Theologie NICOLAI SVARTH, u. s. w. Der Altar der hl. Katharina in der Domkirche erhielt ein Buch vom Dominus SUERCHERUS, Kapellan in Skogh und vermutlich derselbe Mann, der später hoch im Norden, in Luleå, Pfarrer wurde, u. s. w. Hier ist indessen nicht der Ort, im Einzelnen auf die personenhistorischen Nachrichten einzugehn, die uns diese alten Aufzeichnungen vermitteln; ich hoffe an anderer Stelle noch hierauf zurückkommen zu können.

Bibliothek König Sigismunds

Zu den Inkunabeln, die Uppsala von Gustav Adolph erhielt, gehören sicherlich auch die 27, die einmal einen Teil der Bibliothek König Sigismunds gebildet haben. Völlige Klarheit ist noch nicht über das Schicksal der Bibliothek gewonnen worden, welche die Jesuiten in dem Stockholmer Kollegium auf Gråmunkeholmen gesammelt hatten, und zu der auch die Uppsalaer Domkirchenbibliothek hat Beiträge leisten müssen[1]. Bei der Vertreibung der Jesuiten aus Schweden soll ein Teil dieser Bibliothek aus dem Lande geführt worden sein;[2] der Rest ist wohl der Bibliotheca Regia ein-

Collegium Stockholmense

[1] ANNERSTEDT, S. 6.

[2] Nach einer alten Ansicht sollen einige der so weggeführten Bücher während der polnischen Kriege zurückerobert worden sein. Als ein Beispiel hierfür führt ANNERSTEDT, S. 7, eine Inkunabel an (hier Nr. 847), in welcher bei dem Vermerk Collegij Soc. Je. in Suetia die beiden letzten Wörter durchstrichen und in Braunsbergensis geändert worden sind. Ich habe indessen nicht zu der Überzeugung gelangen können, dass diese Beobachtung richtig ist, da der Vermerk selbst und die Änderung mir von derselben Hand und mit derselben Tinte vorgenommen zu sein scheint. Die durchstrichenen Wörter können ferner nur vermutungsweise als 'in Suetia' gelesen werden; wahrscheinlicher ist, dass dort 'in Warmia' gestanden hat. Es stimmt dies auch vortrefflich mit dem Resultat überein, zu dem ich bei einer genaueren Untersuchung der handschriftlichen Bemerkungen gekommen bin, die dieses Buch, Sacrobusto's Opus sphaericum, reichlich enthält. Einige dieser rühren nämlich mit Sicherheit von Coppernicus' Hand her — Aufzeichnungen, die übrigens Coppernicusforschern wie PROWE, CURTZE und BIRKENMAJER, welche die Uppsalaer Bibliothek in grösster Ausdehnung für ihre Arbeiten angewendet haben, entgangen sind. Es dürfte unbestreitbar sein, dass dieses Buch von Coppernicus in Frauenburg nach dem nahegelegenen Braunsberg gekommen ist und demnach niemals den schwedischen Sammlungen auf Gråmunkeholmen angehört hat. Da ich bei meinen Forschungen in der Uppsalaer Bibliothek kein anderes Buch mit dem im übrigen dubiösen Vermerk »Collegium societatis Jesu in Suetia» angetroffen habe, so erachte ich es nicht für angebracht, diese von CELSIUS (Hist. Bibl. Ups., S. 14) herstammende Tradition noch weiter zu überliefern. Ich will jedoch nicht die Möglichkeit verne-

verleibt worden und so i. J. 1621 nach Uppsala gekommen. Dass sie jedoch nicht ungeteilt hierher kam, beweisen einige Inkunabeln, die aus dem Besitz des alten Gymnasiums und später aus der Bibliothek des Norra Latinläroverket in Stockholm schliesslich an die Königl. Bibliothek daselbst gelangt sind.[1] Und noch auf anderen Wegen dürften die ursprünglichen Büchersammlungen auf Grâmunkeholmen zerstreut worden sein, bis der Rest endlich eine Freistatt in Uppsala fand. Ein Teil ist wahrscheinlich mit Sigismunds Erbe nach Polen gegangen[2], obwohl er, wie die eben erwähnten 27 Inkunabeln zeigen, nicht alle Bücher wegzuschaffen vermochte, als ihm die Krone Schwedens entzogen wurde.

Kriegsbeuten aus dem 17. Jahrh. Gustav II Adolph

Nachdem Gustav Adolph durch die Donation der Büchersammlungen auf Grâmunkeholmen den Grund zu der Universitätsbibliothek gelegt hatte, gaben die siegreichen Feldzüge in den Ostseeprovinzen und in Westpreussen dem König reiche Gelegenheit, sie mit den Schätzen der Bibliotheken zu vermehren, die hierbei in die Hände der Schweden fielen. Annerstedt hat in seiner Geschichte der Uppsalaer Bibliothek über die verschiedenen Büchersammlungen berichtet, die auf diese Weise vom König nach Uppsala geschenkt wurden, und er hat ihren Umfang an der Hand der auf uns gekommenen Originalkataloge und Inventarverzeichnisse festzustellen versucht. Durch diese Kriegsbeuten erhielt die neugegründete Bibliothek einen schnellen und unerwarteten Zuwachs, sodass ihre Sammlung besonders von Drucken des 16. Jahrhunderts zu den reichsten gehört. Auch wurde die Bibliothek bei diesen Gelegenheiten mit einer bedeutenden Anzahl Inkunabeln bereichert. Da die grosse Mehrzahl derselben in ihren Originaleinbänden erhalten ist, obwohl sie der Schliessen und Beschläge beraubt und in einer späteren Zeit der lieben Gleichförmigkeit wegen

---

nen, dass etliche der von den Jesuiten weggeführten Bücher den Weg zur Heimat haben zurückfinden können, und als Beispiel hierfür will ich ein Buch anführen (Nr. 1420), dessen Schicksale wohl als höchst merkwürdig zu bezeichnen sind. Diese Inkunabel ist in einem braunen Kalbsledereinband gebunden, dessen Stempel sie als einen echten Vadstena-Codex verraten. Nach Uppsala ist sie nicht von Grâmunkeholmen gekommen, sondern von Olmütz, nachdem sie vor Uppsala erst eine Zeit lang der Stiftsbibliothek zu Linköping angehört hat.

[1] *Samlaren* 1902, S. 126.

[2] WIESELGREN, Drottn. Kristinas bibliotek o. bibliotekarier (1901), S. 9—10.

mit einem besonderen Papprücken versehen worden sind, und da sie in den meisten Fällen genaue Provenienzvermerke enthalten, so stösst es auf keine Schwierigkeiten, einigermassen exakt die Anzahl anzugeben, die aus jeder der eroberten Bibliotheken hierher gekommen ist.

Riga

Die erste fremde Bibliothek, die auf diese Weise nach Uppsala kam, war die des Jesuitenkollegiums in Riga, welche bei der Eroberung dieser Stadt im September 1621 während des livländischen Feldzuges erbeutet wurde. Im folgenden Jahre schon wurde sie der Universitätsbibliothek übergeben und enthielt damals nach einem noch heute erhaltenen Verzeichnis (U 271 der Handschriften der Bibliothek) 893 Werke nebst einer Anzahl ungebundener Materien. Aus dieser Bibliothek stammt nur ein verhältnismässig geringer Teil unserer Inkunabeln, insgesamt 24 Bände, die 38 verschiedene Arbeiten enthalten.

Ermland

Im Jahre 1626 verlegte Gustav Adolph seine kriegerischen Operationen gegen Polen in das damals polnische Westpreussen und eroberte u. a. das unter polnischer Oberhoheit stehende katholische Bistum Ermland mit den Städten Braunsberg, Frauenburg, Elbing, Marienburg usw. In dieser Diözese besass die katholische Gegenreformation eines ihrer stärksten Bollwerke, besonders in dem Jesuitenkollegium zu Braunsberg, das so zu sagen den Vorposten der katholischen Reaktion gegen das Luthertum in Norddeutschland und Skandinavien bildete. Die Jesuiten waren i. J. 1565 von Kardinal HOSIUS nach Braunsberg berufen worden, der ihnen das alte Franziskanerkloster überliess und mit den übrigen Besitztümern auch die wertvolle Bibliothek, die von den Franziskanern während der ersten unruhigen Tage der Reformation im Stiche gelassen worden war. Einige Jahre später, 1579, wurde in Braunsberg auf Veranstaltung des auch in der schwedischen Geschichte bekannten POSSEVINUS sogar ein besonderes schwedisches Alumnat errichtet, gewöhnlich »das päpstliche Seminar» genannt — es war durch die Freigebigkeit des Papstes Gregor XIII. gegründet worden — zu welchem junge Männer, besonders »Schweden, Gothen, Vandalen, Norweger, Dänen, Pommern . . .» Zutritt hatten, um dort als Priester und Missionare ausgebildet zu werden und dann in ihrem Heimat-

Braunsberg

lande im Dienste des Katholizismus zu wirken.[1] Unter den zahlreichen schwedischen Alumnen, die in diesem Seminar ihre Erziehung erhielten, sind die beiden später so berühmten Geschichtschreiber JOHANNES MESSENIUS und JOHANNES VASTOVIUS zu nennen. Es musste daher Gustav Adolph als eifrigem Verteidiger des protestantischen Glaubens eine Genugtuung sein, seinen Einzug in Braunsberg halten und die Jesuiten daraus vertreiben zu können. Ihre reiche Bibliothek wurde von ihm als gute Prise genommen und gelangte so nach Uppsala. Das gleiche Schicksal traf die grosse Bibliothek des ermländischen Domkapitels, die berühmte »Bibliotheca Varmiensis» in dem benachbarten Frauenburg. Auf dem Transport nach Schweden haben wohl diese Büchersammlungen eine beträchtliche Verminderung erfahren, und Annerstedt nimmt an, dass besonders von der Frauenburger Bibliothek nur ein Teil schliesslich nach Uppsala gelangt ist. Wie dem auch sei, so stammt doch aus diesen beiden Bibliotheken eine bedeutende Anzahl unserer Inkunabeln her. So lassen sich nun in der Universitätsbibliothek mit Sicherheit 430 Nummern, in ungefähr 200 Bänden gebunden, nachweisen, die einmal Eigentum des Jesuitenkollegiums in Braunsberg gewesen sind, demnach weit mehr als ein Viertel der ganzen Sammlung[2]. Von diesen gehörten ursprünglich 88 nachweislich der Bibliothek des Franziskanerklosters an. Die Bibliotheca Varmiensis ist durch ungefähr 100 Bände vertreten, welche 141 verschiedene Arbeiten enthalten und meistens durch prächtige Rubrizierungen und schönen Einband ausgezeichnet sind.

Frauenburg

Heilsberg

Die ermländische bischöfliche Bibliothek nebst Archiv wurde in Heilsberg aufbewahrt, und von diesen Sammlungen sagt HIPLER[3], dass sie »zum allergrössten Teile im zweiten und namentlich in dem dritten Schwedenkriege vom Jahre 1705 nach Schweden entführt worden» seien. Von Inkunabeln besitzen wir jedoch nur eine, die den Vermerk trägt: »pro Bibliotheca episcopali in arce Heilsberg», und diese ist überdies später der Domkirchenbibliothek in Frauenburg einverleibt gewesen, von wo sie dann nach Uppsala gekommen ist.

[1] HIPLER, Literaturgesch. des Bisthums Ermland (1872), S. 166 ff.

[2] Wahrscheinlich stammen auch mehrere der Inkunabeln in Uppsala, die keinen Provenienzvermerk tragen, aus Braunsberg her.

[3] Analecta Warmiensia, S. 24.

Die ermländischen Inkunabeln, die nunmehr in der Universitätsbibliothek zu Uppsala aufbewahrt werden, besitzen das allergrösste Interesse dadurch, dass sie ein sprechendes Zeugnis von der lebhaften intellektuellen und litterarischen Tätigkeit ablegen, die in jenem Bistum während des sechzehnten Jahrhunderts herrschte, und die besonders an den hervorragendsten Gelehrten jener Zeit geknüpft war, NICOLAUS COPPERNICUS, und den Kreis von Freunden und Schülern, der ihn in Frauenburg umgab. Aber auch für die litterarische Geschichte Ermlands im 15. Jahrhundert liefern diese Inkunabeln wichtige Beiträge. Vor allem ist es da THOMAS WERNER's Name, der uns häufig in diesen Büchern entgegentritt. Thomas Werner, Professor der Theologie an der Universität Leipzig, wo er i. J. 1498 starb, und Domherr in Frauenburg, war ein geborener Braunsberger. Er ist vermutlich einer der fleissigsten und interessiertesten Büchersammler seiner Zeit gewesen; davon zeugen deutlich die bis auf unsere Zeit erhaltenen Bücher, die einst seiner reichen und wohlgepflegten Bibliothek angehört haben. In seinem Testament vermachte er den grössten Teil derselben dem Franziskanerkloster seiner Geburtsstadt und bedachte ausserdem auch die Bibliothek der Domkirche, an welcher er eine lange Reihe von Jahren Kanonikus gewesen war, mit einer Anzahl Bücher. So finden sich nun schliesslich nahezu hundert, davon über 70 aus Braunsberg[1], teilweise sehr seltene Inkunabeln, die einst zu Thomas Werner's Bibliothek gehört haben, in der Universitätsbibliothek zu Uppsala wieder vereinigt. Durch genaue Vermerke über Erwerbungs- und Rubrizierungsjahr und über den Einbandort liefern diese Bücher sehr wichtige Beiträge zur ältesten Geschichte des Buchdrucks. Die dichtgeschriebenen, von Werner's eigener Hand herrührenden Register und Kommentare, die die meisten von ihnen enthalten, legen auch Zeugnis ab von dem unerhörten Studienfleiss und der grossen theologischen Gelehrsamkeit des Besitzers. Auch mehrere von Werner's Handschriften befinden sich nunmehr in Uppsala; ich behalte es indessen einer künftigen Gelegenheit vor,

Thomas Werner

[1] Genauer bestimmt: 73 aus Braunsberg, 20 aus Frauenburg und 6 nur mit Thomas Werner's Namen versehen.

eingehender über diese grossartige und in vielen Hinsichten wichtige mittelalterliche Privatbibliothek zu berichten.

Von Thomas Werner's Zeitgenossen im Domkapitel zu Frauenburg begegnen uns gleichfalls einige Namen in den nunmehr in Uppsala befindlichen Inkunabeln. So lernen wir hier den Domkantor MATHIAS VON LAUNAU kennen und den um 1520 gestorbenen Guttstädter Domprobst BALTHASAR STOCKFISCH. TIDEMANN GIESE, Bischof von Culm und während seiner letzten Lebensjahre, 1549—50, Bischof von Ermland, war einer von denen, die Thomas Werner's Testament bezeugten, und der dafür von ihm mit einigen Büchern bedacht wurde, wovon sich eines jetzt in Uppsala befindet. Dieser Giese war einer von COPPERNICUS' intimsten Freunden, und ihm nebst Coppernicus' eifrigem Schüler GEORG JOACHIM RHETIKUS, Professor der Arithmetik und Geometrie in Wittenberg, gebührt die Ehre, für die Herausgabe der Arbeit 'De revolutionibus orbium coelestium' gesorgt zu haben, der es beschieden sein sollte, die alte ptolemäische Weltanschauung zu stürzen.

Giese

Copper-nicus

Es ist seit lange in der gelehrten Welt bekannt, dass ein grosser Teil von Coppernicus' Büchersammlung sich in Uppsala befindet, und ausländische Forscher haben diese seine Bücher und die von ihm in dieselben mit eigener Hand eingetragenen Bemerkungen der eingehendsten Untersuchung unterzogen. Diese Bücher, darunter mehrere Inkunabeln, enthalten nämlich wichtige Beiträge zur Beurteilung des Lebenswerkes des grossen Astronomen, und sie werfen ein helles Licht auf seine vielseitige Gelehrsamkeit und seine umfassenden Studien, ob sie sich nun auf Griechisch oder Mathematik, auf Medizin oder Astronomie bezogen. Coppernicus' Bücher, wie er sie einmal testamentarisch dem Dome zu Frauenburg vermacht hat, gehören daher zu den grössten Schätzen unserer Bibliothek.

Zu Coppernicus' näheren Freunden in Frauenburg gehörte ausser Giese auch der Domvikar FABIAN EMERICH, welchem Coppernicus eine jetzt in Uppsala aufbewahrte Inkunabel testamentiert hat. Auch HILDEBRAND FERBER, Bruder des Bischofs MAURITIUS FERBER, hat, wie gleichfalls in Uppsala vorhandene Inkunabeln zeigen, während seines Aufenthalts in Heilsberg zu Coppernicus in Beziehung gestanden.

Ermländische Geistliche aus dem 16. Jahrh.

Von anderen ermländischen Prälaten während des sechzehnten Jahrhunderts treffen wir mehrere bekannte Namen auf den Vorsatzblättern der Uppsalaer Inkunabeln, von denen hier nur die wichtigsten angeführt seien: BERNHARD SCULTETI, Hauskaplan und Kämmerer des Papstes Leo X., der aus diesem Grunde meistens in Rom weilte, JOHANN SCULTETI, erst Rektor in Heidelberg, dann Archidiakon in Frauenburg — diese beiden sind wahrscheinlich Verwandte von Coppernicus' Freund ALEXANDER SCULTETI — der Domherr ACHATIUS FREUNTH, Pfarrer in Elbing, GEORG WOLF aus Heilsberg, JOHANNES LANGHANKI, bischöflicher Ökonom und Domherr von Ermland, MATHAEUS WESTFAL, der Kanonikus JOHANNES KRECZMER, Verfasser einer Chronik des Bistums Ermland, der Domvikar GEORGIUS HIRCINIUS, JOHANNES FAULHABER, u. a. m.[1]

Hosius

Auch darf nicht des Begründers des Braunsbergischen Jesuitenkollegiums, Kardinal STANISLAUS HOSIUS, Bischof von Ermland nach Tidemann Giese, in diesem Zusammenhange vergessen werden. Aus seiner eigenen Bibliothek werden nun in Uppsala 6 Inkunabeln aufbewahrt.

Braunsberger Franziskaner

Zu den Franziskanern in Braunsberg haben vermutlich Männer gehört wie ALEXANDER und LUCAS SCHWYMMICHEN, GUILELMUS LAMBERTY ANGLUS, MATHIAS MANDIUS, BARTHOLOMEUS und MARCUS SEYWERSDORFFER, GABRIEL THYME, JOHANNES ROLLAW, JOHANNES FACH u. a., über die es jedoch schwer ist, genauere Nachrichten zu erhalten.

Würzburg

Aus den Tagen des dreissigjährigen Krieges stammen die Bücher, die, einst der Bibliothek des Fürstbischofs JULIUS ECHTER VON MESPELBRUNN angehörig, nunmehr in unserer Bibliothek aufbewahrt werden. Gustav Adolph schenkte die bischöfliche Büchersammlung, die bei der Eroberung von Würzburg i. J. 1631 ihm in die Hände fiel, der Universität Uppsala, aber erst i. J. 1636 kam sie in den Besitz der Bibliothek und dazu in beträchtlich reduziertem Zustande. Besonders hatte Königin Christina in Stockholm einen grösseren Teil absondern lassen, den sie für ihre Studien

[1] Johann Sculteti testamentierte seine Bücher dem Zisterzienserkloster in Pelplin. Die Bücher von Freunth und Hircinius wurden von den Testamentsvollstreckern der ermländischen Domkirchenbibliothek übergeben, weil sie keine Käufer für sie finden konnten.

gebrauchte. Nach einer i. J. 1890 vorgenommenen Inventarisierung finden sich jetzt in Uppsala nur 600 Bände von dieser Bibliothek, und unter diesen nur ein Volumen, das zwei Inkunabeln enthält. Die Würzburger Bücher zeichnen sich bekanntlich durch ihre prächtigen Schweinsledereinbände mit in Gold auf dem Schnitt gedruckten Titeln aus, sowie durch die vielfarbigen Exlibris des Bischofs mit seinen verschiedenen Ahnenwappen auf dem vorderen Buchdeckel. Bischof Echter von Mespelbrunn ist unter anderem als Gründer der Universität in Würzburg bekannt; in Uppsala finden sich auch einige Bücher mit der Inschrift: 'Liber Bibliothecae Academiae Herbipolensis'.

Königin Christina

Weithin berühmt sind die Büchersammlungen der Königin Christina, in denen sowohl ihre Prachtliebe als auch ihr Interesse für die Wissenschaft zum Ausdruck kam. Überall in Europa liess sie kostbare Handschriften und seltene Drucke aufkaufen, zu deren Verwaltung sie mehrere der gelehrtesten Männer jener Zeit in ihr Reich berief, wie FRENSHEIM, ISAK VOSSIUS, HEINSIUS u. a. m. Die andauernden Erfolge der schwedischen Waffen auf fremdem Boden trugen auch dazu bei, ihre Büchersammlungen mit erbeuteten Bibliotheken zu bereichern. Die reichsten Beuten in dieser Beziehung stammen aus der letzten Periode des dreissigjährigen Krieges; besonders auf Torstensons Feldzügen in den kaiserlichen Erbländern und bei der Eroberung von Prag durch Königsmarck fielen wertvolle Schätze in die Hände der Schweden. Im Jahre 1642 wurde Olmütz erobert, und unter den Bibliotheken, die damals der Büchergier der Königin Christina anheimfielen, befanden sich die Domkirchenbibliothek und die grosse Bibliothek des Jesuitenkollegiums nebst den Büchersammlungen verschiedener Klöster, wie der Bernhardiner, Kapuziner, Dominikaner u. a. m. Das benachbarte Prämonstratenserkloster Hradisch brannte im Juli 1642 nieder, und nur ein Teil seiner Bücher wurde nach Olmütz gerettet, von wo aus sie ihren Weg nach schwedischen Bibliotheken fanden. Nikolsburg fiel im April 1645 in die Hände der Schweden, und die dort aufbewahrte Fürst-Dietrichstainsche Bibliothek wurde nach Stockholm gesandt. Die zugleich kostbarste und umfangreichste Bibliothek wurde während der letzten Episode des

Kriegsbeuten aus Mähren und Böhmen

Krieges erobert, bei der Erstürmung von Prag am 26. Juli 1648 und der Einnahme der sog. kleinen Seite der Festungswerke dieser Stadt, nämlich die Ursini-Rosenbergsche Bibliothek, die im Jahre zuvor von Kaiser Ferdinand III. beschlagnahmt und von Wittingau nach dem königlichen Schloss in Prag gebracht worden war.

Von den hier erwähnten Bibliotheken wurde der Hauptteil der königlichen Bibliothek in Stockholm einverleibt, und viel davon dürfte bei dem Schlossbrande i. J. 1697 verloren gegangen sein, wo, wie es heisst, über 17000 gedruckte Arbeiten und nahezu 2000 Handschriften ein Raub der Flammen wurden. Ein Teil wurde von der Königin an die Stiftsbibliotheken geschenkt, und auch Uppsala erhielt seinen Anteil an den reichen Bücherschätzen, wenn wir auch nicht näher wissen, wann dies geschah. Von den Inkunabeln, die sich nunmehr hier befinden und die einmal jenen Bibliotheken angehört haben, sind jedoch mehrere auf Umwegen und besonders durch Magnus Gabriel Delagardie's Donation in den Besitz der Universitätsbibliothek gekommen. So finden sich in Uppsala 42 Inkunabeln in 28 Bänden aus Olmütz, die meisten aus der Bibliothek des Jesuitenkollegiums daselbst; von diesen haben 15 (in 12 Bänden) zuerst Magnus Gabriel Delagardie angehört, 8 (in 7 Bänden) sind durch Tausch mit der Stiftsbibliothek in Linköping erworben worden, und 2 (in 1 Band) stellen ein Geschenk des Professors Carl Aurivillius dar. Von bekannteren ehemaligen Besitzern dieser Bücher seien genannt die Olmützer Domherren THOMAS CRENCIUS und SIGMUND SCHOLL VON SCHOLLENBACH, welche dem Jesuitenkollegium ihre Büchersammlungen doniert hatten. Von den seltenen Hradisch-Inkunabeln haben nur zwei ihren Weg nach Uppsala gefunden und zwar durch Delagardie's Bibliothek. Aus der Dietrichstainschen Bibliothek besitzen wir gleichfalls nur zwei Inkunabeln, von denen die eine mit der Delagardieschen Donation, die andere aus der Linköpinger Stiftsbibliothek hierhergelangt ist. Und aus dieser letzteren Bibliothek stammt auch die einzige Inkunabel, die wir von der Rosenbergschen Büchersammlung her besitzen.

Olmütz

Hradisch

Nikolsburg

Prag

Eine grössere Vermehrung erfuhr unsere Inkunabelsammlung durch die obenerwähnte Delagardie'sche Donation. In den Tagen seiner Macht Christinas Günstling und der glänzendste und reich-

Delagardie's Donation

ste Edelmann seiner Zeit, war Magnus Gabriel Delagardie auch im Besitz einer der kostbarsten privaten Bibliotheken, wie sie wohl jemals in unserem Lande bestanden haben. Als Kanzler der Universität in Uppsala hat er mächtig ihre Interessen gefördert, wofür unter anderem seine Donation v. J. 1669 einen sprechenden Beweis abgiebt. Er schenkte damals der Bibliothek mehrere von den Handschriften, die nunmehr ihren kostbarsten Besitz ausmachen, darunter den weltbekannten Codex argenteus. Seine Absicht, seine ganze reichhaltige Büchersammlung der Universitätsbibliothek zu donieren, vermochte Delagardie nicht auszuführen, denn diese soll nebst seinen meisten übrigen Besitztümern unter der »Reduktion» eingezogen worden sein. Nach seinem Tode übergab indessen Carl XI. die Bibliothek in seiner Gesamtheit der Universität Uppsala; sie zählte damals nahezu 5000 Nummern, davon nicht wenige Beuten aus dem dreissigjährigen Kriege darstellten. Im Jahre 1651 hatte Delagardie auch die berühmte Bibliothek des Dänen STEPHANIUS in Sorö angekauft, die besonders reich war an für die Geschichte und Litteratur des Nordens wichtigen Handschriften; von ihnen waren bereits bei der Donation 1669 die meisten nach Uppsala gekommen. In unserer Inkunabelsammlung finden sich nunmehr 70, 98 verschiedene Arbeiten enthaltende Inkunabelbände, welche die Inschrift 'Ex libris Magni Gabrielis Delagardie comitis de Leckö' tragen, gewöhnlich mit seinem Siegel in rotem Lack als Exlibriszeichen versehen.

Stephanius

Karl X. Gustav

Auch unter Karl X. Gustavs polnischen Kriegen sollen mehrere Bibliotheken erbeutet und nach Uppsala geschenkt worden sein. Celsius spricht so von Bibliotheken aus Wilna und Krakau, die jedoch im Frieden zu Oliva wieder zurückgeliefert worden sein sollen. Wahrscheinlich ist ausserdem, dass unter Karl Gustavs abenteuerlichen Kämpfen in Polen in den Jahren 1655—57 manche Beute wieder zurückerobert wurde oder bei den schnellen Märschen und Verschiebungen der schwedischen Truppen wieder aufgegeben werden musste. Sicher ist, dass in der Inkunabelsammlung der Universitätsbibliothek nunmehr sich nur Erinnerungen an eine einzige während dieser Feldzüge eroberte Stadt befinden, nämlich Posen, das bereits im Juli 1655 in die Hände der Schweden fiel,

Posen

als sich die Wojwodschaften Posen und Kalisch Karl Gustav unterwarfen.

In Posen befanden sich während des 17. Jahrhunderts mehrere bedeutende Klöster mit reichen Büchersammlungen, wie die der Bernhardiner und Dominikaner. Die stattlichste Bibliothek besass jedoch das Jesuitenkollegium, das i. J. 1570 von Jesuiten aus Braunsberg gegründet worden war, welche vom Bischof ADAM KONARSKI nach dem Beispiel des Hosius nach Posen berufen worden waren. Die meisten der Inkunabeln aus Posen, die jetzt in Uppsala aufbewahrt werden, stammen aus der Bibliothek der Jesuiten: 128 verschiedene Nummern in 83 Bänden. Es ist indessen unbekannt, wann diese Bibliothek nach Uppsala kam; Annerstedt weist darauf hin, dass die beiden Originalkataloge über die Jesuitenbibliothek, die aus den Jahren 1609 und 1610 datiert sind und nun unter den Handschriften (H 275 und 276) in Uppsala aufbewahrt werden, erst im Jahre 1693 mit der Rålambschen Sammlung an die Universitätsbibliothek kamen. Auch aus der obenerwähnten Bibliothek der Bernhardiner sind verschiedene Inkunabeln nach Uppsala gelangt, nämlich 21 Bände, die 36 verschiedene Drucke enthalten; dagegen findet sich nur eine geringe Zahl von Wiegendrucken, die einst dem Dominikanerkloster und der Domkirchenbibliothek angehört haben.

Posener u. Krakauer Gelehrte des 16. u. 17. Jahrh.

Unter den ehemaligen Besitzern dieser Inkunabeln treffen wir mehrere bekannte Posener Personen aus dem 16. Jahrhundert, besonders Posener Ärzte und Lehrer an der Universität in Krakau. Von ersteren seien hier genannt der Leibarzt Sigismunds ALBERTUS POSNANIENSIS, JOHANNES COSSIUS, ANDREAS und JAKOB GRODZISKI, der auch als Humanist bekannte STANISLAUS CHROSCIEWSKI, JOHANNES PENNINGERI PROCOPIADES aus Szadek, BERNHARDUS WERNERI u. a. m., von Krakauer Professoren der Professor der Theologie und Rektor der Universität NICOLAUS PROCOPIADES, der Lektor der Medizin PETRUS WEDELICKI, auch er später Rektor der Universität, BENEDICTUS HERBESTUS, später Rektor der Lubranskischen Akademie in Posen, GABRIEL z SZADKA, STANISLAUS GRODZISKI, JOHANNES POLENTANUS TUCHOLIENSIS u. a. m.

Posener Geistliche des 16. u. 17. Jahrh.

Eine grosse Anzahl Posener Geistlicher aus dem 16. Jahrhundert lernen wir ferner aus diesen Inkunabeln kennen, besonders einige Präbendaten und Pfarrer an der Maria-Magdalenen-Kirche, wie JAKOB WEDELICKI, NICOLAUS DE SCUDLA, decretorum doctor, THOMAS JAGYELTA, ANDREAS DE PAWLOWSKY u. a. Es findet dies seine Erklärung darin, dass die Bibliothek der Maria-Magdalenenkirche im Jahre 1605 zum grössten Teile von Bischof GOSLICKI den Jesuiten geschenkt wurde[1]. Folgende Geistliche haben möglicherweise auch der Maria-Magdalenen-Kirche angehört: VALENTINUS ORPIJSZENIUS und MATHIAS SZELEIEWICHER, altaristae Posnanienses, und MARTIN GRODZISKI, poenitentiarius Posnaniensis. Der Bibliothek des Jesuitenkollegiums scheint auch der Erzbischof von Gnesen STANISLAUS KARNKOWSKI seine Bücher geschenkt zu haben, denn in Uppsala finden sich nebst 8 Inkunabeln auch eine bedeutende Anzahl späterer Drucke, mit seinem Exlibrisstempel in Schwarzdruck auf der ersten Seite versehen.

Karnkowski

Inkunabeln französischer Provenienz

Hiermit dürfte ein zur Genüge orientierender Überblick über die Geschichte unserer Inkunabelsammlung während des 16. und 17. Jahrhunderts gegeben sein. Hinzuzufügen ist jedoch, dass unsere Bibliothek eine recht bedeutende Anzahl Inkunabeln französischer Provenienz besitzt, von denen etwa fünfzig sich einst im Besitz des Lyoner Rechtsgelehrten aus dem Beginn des 16. Jahrhunderts JEAN DE JOUX, juris utriusque doctor, befunden haben. Auch andere, meines Wissens sonst unbekannte französische Namen figurieren in unserer Sammlung, wie JACOBUS AYGNES ('Daignes et amicorum') und REGNARDUS. Ob diese Inkunabeln mit den Kriegsbeuten oder auf anderem Wege in unser Land gekommen sind, habe ich nicht feststellen können. — Schliesslich sei erwähnt, dass die meisten der hier angeführten Bezitzernamen natürlich auch in den vielen, unserer Bibliothek angehörigen Drucken aus dem 16. und Beginn des 17. Jahrhunderts angetroffen werden, und ein näheres Studium derselben dürfte noch manche wichtige Beiträge zur Geschichte der obengenannten ermländischen, posenschen, mährischen u. a. Bibliotheken gewähren.

[1] LUKASZEWICZ II, S. 87.

Spätere Donationen

Inkunabeln, die nach dem 17. Jahrhundert hinzugekommen sind, besitzen kaum ein Interesse für die Geschichte der Bibliothek, sofern wir zu ihnen nicht diejenigen rechnen, die i. J. 1789, wie oben erwähnt, aus der Domkirche zu Uppsala ihr überwiesen wurden. Durch private Donationen, besonders die Sparvenfeltsche, Brinkmannsche, Flemingsche, Stierneldsche, Lidénsche, u. a., und ferner durch vereinzelte Ankäufe und Tausche ist die Sammlung noch weiter um mehr als hundert Inkunabeln vermehrt worden. Wie oben erwähnt, habe ich im Provenienzverzeichnis eine Darstellung hiervon zu geben versucht, weshalb ich hier nicht näher auf die spätere Geschichte der Sammlung eingehe. —

Einige Fehler und Inkonsequenzen haben sich nicht vermeiden lassen, da meine Arbeit zu wiederholten Malen aus verschiedenen Anlässen unterbrochen werden musste, um nach längerer oder kürzerer Zeit wieder aufgenommen zu werden. Zusätze wurden auch während der Drucklegung des Katalogs notwendig, teils im Anschluss an neue Inkunabelfunde in den übrigen Abteilungen der Bibliothek[1], teils infolge neuerschienener Inkunabellitteratur.

Bezeichnung des Sammelbandes

Der Umstand, dass unsere meisten Inkunabeln in Sammelbänden enthalten sind, hat die Angabe des Verhältnisses der verschiedenen Drucke zu dem Gesamtbande recht beschwerlich gemacht. Ich habe dabei durchgehends bei der ersten Arbeit des Gesamtbandes eine kurze Beschreibung des Einbandes geliefert und gegebenenfalls ausführlicher die Provenienz angegeben. Bei den übrigen Arbeiten in einem solchen Sammelbande habe ich entweder durch ein 'Zus. m. Nr.' auf die Nummer verwiesen, welche die erste Arbeit des Bandes trägt, oder auch in Klammern die

[1] Um sicher zu sein, möglichst wenige in unserer Bibliothek aufbewahrte Inkunabeln übergangen zu haben, ging ich während der Drucklegung des Katalogs im Sommer 1906 den Aurivilliusschen Katalog durch und untersuchte besonders alle undatierten Drucke, die möglicherweise dem 15. Jahrhundert angehören konnten. Die Ausbeute war nicht gering, ungeachtet einige der bei Aurivillius zitierten Arbeiten nicht mehr anzutreffen waren. Einige bis jetzt nicht bestimmte Fragmente habe ich nicht für nötig gehalten in meinen Katalog mit aufzunehmen.

Provenienz angeführt. Wo kein solcher Verweis oder keine Bandbeschreibung vorhanden ist, bedeutet dies, dass sich die betreffende Nummer in einem Sammelbande ohne Provenienzvermerk findet. Die Inkonsequenzen, die hierdurch bedingt waren, sind in dem Register berichtigt worden. Nur in den Fällen, wo der Einbandsort oder der Buchbinder sicher haben festgestellt werden können, ist dies angegeben worden.

Dass eine Inkunabelsammlung, wie sie auf oben geschilderte Weise von den verschiedensten Seiten her zusammengekommen und mit Trümmern aus mehreren der reichsten Bibliotheken Europas im 17. Jahrhundert bereichert worden ist, manche für die Inkunabelforschung wichtige oder gar unike Drucke enthalten muss, versteht sich von selbst. Die verschiedenen Inkunabeln nach ihrem Werte einzuschätzen, ist hier indessen nicht der Ort.

Es erübrigt mir nur noch, den Forschern, die mit Interesse meine Arbeit begleitet und mit ihren grösseren Kenntnissen meine Untersuchungen gefördert haben, meinen tiefgefühlten Dank auszusprechen. In besonderem Masse verpflichtet fühle ich mich den Herren Bibliothekar Prof. Dr. K. HAEBLER in Dresden, Oberbibliothekar H. O. LANGE in Kopenhagen und meinem verehrten Freunde Bibliothekar Dr. E. VOUILLIÉME in Berlin für all das Wohlwollen und Entgegenkommen, das ich im Laufe meiner Arbeit von ihrer Seite habe erfahren dürfen.

Für das freundliche Interesse, das stets meinen Untersuchungen entgegengebracht worden ist, stehe ich ferner in Dankespflicht gegenüber meinem verehrten Chef Herrn Bibliotheksdirektor Dr. L. BYGDÉN, Vorsitzendem im Komitee des Ekmanschen Universitätsfonds, mit dessen Unterstützung die vorliegende Arbeit herausgegeben worden ist, ferner den Herren Mitgliedern dieses Komitees, besonders dem Rektor magnificus der Universität Uppsala, Herrn Professor Dr. H. SCHÜCK, und nicht zum wenigsten Herrn Bibliothekar Dr. AKSEL ANDERSSON, dessen Anregung ich es zu verdanken habe, dass ich mich diesen Inkunabelstudien zuwandte.

In der Hoffnung, trots der mancherlei Mängel, die meiner Arbeit anhaften mögen, und die den Inkunabelforschern unschwer

verborgen bleiben können, doch einen kleinen Beitrag zu dem stolzen Werke geliefert zu haben, das die Deutsche Kommission für den Gesamtkatalog der Wiegendrucke in Angriff genommen hat, wage ich es, bevor ich die Feder niederlege, in ergebenster Verehrung der Kommission die vorliegende Arbeit zu widmen.

Uppsala, im März 1907.

Isak Collijn.

Verzeichnis der zitierten Litteratur.

Blades, W., The biography and typography of William Caxton, Englands first printer. Lond.-Strassb. 1877.

Bodemann, E., Xylographische und typographische Inkunabeln der Kgl. öffentl. Bibliothek zu Hannover. Hannover 1866.

Bradshaw, H., Collected papers. Cambridge 1889.

Bruun, Chr., Den danske Literatur fra Bogtrykkerkunstens Indførelse i Danmark til 1550. Bd. 1. 1864—69. (Aarsberetn. og Meddelelser fra Det store kongel. Bibl. i Kjøbenhavn 1864—69.)

Burger, K., Monumenta Germaniae et Italiae typographica. Deutsche und italienische Inkunabeln in getreuen Nachbildungen . . . Auswahl und Text von K. Burger. Lief. 1—8. Berl. 1892—1904. [Burger.]

——, The printers and publishers of the XV. century with lists of their works. Index to the supplement [by *W. A. Copinger*] to Hain's Repertorium. Lond. 1902. [Burger: Index.]

Bølling, J. A., Index librorum saeculo XV^mo^ impressorum quorum exempla possidet Bibliotheca Regia Hafniensis. [Ed. *E. Gigas.*] Hafniae 1889—98.

Campbell, M. F. A. G., Annales de la typographie Néerlandaise au XVe siècle. La Haye 1874. Suppl. 1—4. 1878—90.

Castan, A., Catalogue des incunables de la Bibliothèque publique de Besançon. Besançon 1893.

Claudin, A., Histoire de l'imprimerie en France au XVe et au XVIe siècle. T. 1—3. Paris 1900—04.

Collijn, I., Katalog öfver Västerås läroverksbiblioteks inkunabler. Ups. 1904.

——, Drei neu aufgefundene niederdeutsche Einblattkalender des 15. Jahrh. Upps.-Lpz. 1904. (Skrifter utg. af K. Human. Vet.-Samfundet i Upps., IX: 1.)

——, Ettbladstryck från 15:de århundradet. Bidrag till det äldre boktryckets historia. Stockh.: Fören. f. bokhandtverk 1905.

Copinger, W. A., Supplement to Hain's Repertorium bibliographicum. P. 1—2. London 1895—1902.

——, Incunabula biblica. Lond. 1892.

—— Incunabula Virgiliana. (Transactions of the Bibliographical Society, London, Vol. 2. 1893—94.)

Daunou, P. C. F., Catalogue des incunables de la Bibliothèque de Sainte-Geneviève. Publ. par *M. Pellechet.* Paris 1892.

De-Rossi, J. B., Annales hebraeo-typographici sec. XV. Parmae 1795.

Druckschriften des XV bis XVIII Jahrhunderts in getreuen Nachbildungen, herausgeg. . . . unter Mitwirkung von *F. Lippmann* und *R. Böhme.* Berl. 1885 [Lippmann.]

Haebler, K., Tipografia ibérica del siglo XV. La Haya 1901.
——, Typenrepertorium der Wiegendrucke. Abt. 1 (Deutschland und seine Nachbarländer). Halle a. S. 1905. (Samml. bibl.-wiss. Arbeiten, H. 19—20.) [Haebler.]
Hain, L., Repertorium bibliographicum, in quo libri omnes ab arte typographica inventa usque ad annum MD typis expressi . . . recensentur. Vol. 1—2. Tubingae 1826—38.
Hellebrant, A., Catalogus librorum saeculo XV° impressorum quotquot in Bibliotheca Academiae litterarum Hungaricae asservantur. Budapestini 1886.
Holtrop, J. W., Monuments typographiques des Pays-Bas au quinzième siècle. La Haye 1868. [HMT.]
Hübl, A., Die Inkunabeln der Bibliothek des Stiftes Schotten in Wien. Wien-Lpz. 1904.
Klemming, G. E., Sveriges bibliografi 1481—1600. H. 1 (1481—1501). Upsala 1889.
Kristeller, P., Die italienischen Buchdrucker- und Verlegerzeichen bis 1525. Strassb. 1893.
Lange, H. O., Bidrag til Lübecks Bogtrykkerhistorie i det femtende Aarh. 1—2. Kbhvn 1893—95. (I: Bogvennen.)
Marais, P., et *A. Dufresne de Saint-Léon*, Catalogue des incunables de la Bibliothèque Mazarine. Éd. 2. Paris 1898. [Paris-Mazarine.]
Nagler, G. K., Die Monogrammisten. Bd. 1—5. München 1858—79.
Nentwig, H., Die Wiegendrucke in der Stadtbibliothek zu Braunschweig. Wolfenbüttel 1891.
Nordenskiöld, A. E., Facsimileatlas till kartografiens äldsta historia. Stockh. 1889.
Ongania, F., L'arte della stampa nel rinascimento italiano, Venezia. Venezia 1894.
Panzer, G. W., Annales typographici ab artis inventae origine ad annum MD. Vol. 1—11. Nürnberg 1793—1803.
Pellechet, M., Catalogue général des incunables des bibliothèques publiques de France. T. 1—2 (Abano-Commandements). [T. 2 publ. par *L. M. Polain.*] Paris 1897—1905. [Pellechet.]
[——], Catalogue des incunables de la bibliothèque de la ville de Colmar. Paris 1895.
——, Catalogue des incunables de la Bibliothèque publique de Dijon. Dijon 1886.
——, Catalogue des incunables des Bibliothèques publiques de Lyon. Lyon 1893.
Proctor, R., An index to the early printed books in the British Museum. P. 1—2: 1. London 1898—1903. Suppl. 1899—1902.
——, Tracts on early printing. 1—3. Lond. 1895—97.
Publications of the [Proctor] Type facsimile society. London 1901—1905.
Reichling, Th., Alexandri de Villadei doctrinalis codices manuscripti et libri typis impressi. Berolini 1894.
——, Appendices ad Hainii-Copingeri Repertorium bibliographicum. Additiones et emendationes. Fasc. 1—2. 1905—06.
Röhricht, R., Bibliotheca geographica Palaestinae. Berl. 1890.
Schachinger, R., Die Wiegendrucke der Stiftsbibliothek in Melk. Melk 1901.
Scheller, C. F. A., Bücherkunde der sassisch-niederdeutschen Sprache. Braunschweig 1826.
Schorbach, K. & *M. Spirgatis*, Heinrich Knoblochtzer . . . 1477—1484. Strassburg 1888.
Schubert, A., Die Wiegendrucke der k. k. Studienbibliothek zu Olmütz vor 1501. Olmütz 1901.

Thierry-Poux, O., Premiers monuments de l'imprimerie en France au XVe siècle. Paris 1890.
Voulliéme, E., Die Inkunabeln der Kgl. Univ.-Bibliothek zu Bonn. Lpz. 1894. (Centralbl. f. Bibl.-wesen, Beih. 13.)
——, Der Buchdruck Kölns bis zum Ende des fünfzehnten Jahrhunderts. Bonn 1903. (Publ. der Gesellsch. für Rheinische Geschichtskunde, 24.)
——, Die Inkunabeln der Kgl. Bibliothek und der anderen Berliner Sammlungen. Ein Inventar. Lpz. 1906. (Zentralbl. f. Bibl.-wesen, Beih. 30.)
Wegener, J., Die Zainer in Ulm. Ein Beitrag z. Geschichte des Buchdrucks im XV. Jahrh. Strassb. 1904. (Beitr. z. Bücherkunde des XV. u. XVI. Jahrh., Bd. 1.)
Wiechmann, C. M., Meklenburgs altniedersächsische Literatur. Th. 1—3. Schwerin 1864—85. [Th. 3 herausgeg. von *Ad. Hofmeister.*]
Wislocki, Wl., Incunabula typographica Bibliothecae Universitatis Jagellonicae Cracoviensis inde ab inventa arte imprimendi usque ad a. 1500. Cracoviae 1900.
Woolley Photographs. Fasc. 1—4. London.
Zedler, G., Die Inkunabeln Nassauischer Bibliotheken. Wiesb. 1900. (Annalen des Ver. f. Nassauische Altertumskunde u. Geschichtsforschung, Bd. 31: 1.)

Annerstedt, Cl., Upsala universitets historia. Del 1 (1477—1654). Bih. 1. Ups. 1877.
——, Upsala universitetsbiblioteks historia intill år 1702. Stockh. 1894. (K. Vitterh.-, hist.- o. antiqv.-ak. handlingar, N. f., 12: 2.) [Annerstedt.]
Anrep, G., Svenska adelns ättartaflor. 1—4. Stockh. 1858—64.
Aurivillius, P. F., Catalogus librorum impressorum Bibliothecæ Regiæ Academiæ Upsaliensis. Ups. 1814.
Beiträge zur Kunde Ehst-, Liv- u. Kurlands herausgeg. von der Ehstländischen literarischen Gesellschaft. Reval.
Biberg, J. Fr., Hernösands stifts historia och herdaminne. 1—3. Hernösand 1876—79. [Hernös. st. hm.]
Birkenmajer, L. A., Mikolaj Kopernik. Cz. 1. w Krakowie 1900.
Carlander, C. M., Svenska bibliotek och ex-libris. Uppl. 2. Stockh. 1902—03.
Cawallin, S., Lunds stifts herdaminne. 1—5. Lund 1854—58. [Lunds st. hm.]
Celsius, O., Bibliothecae Upsaliensis historia. Ups. 1745.
Curtze, M., Reliquiae Copernicanae. Nach den Originalen in der Univ.-Bibl. zu Upsala. Lpz. 1875.
——, Inedita Coppernicana. Lpz. 1878. (Mitteil. des Coppernicus-Vereins zu Thorn.)
Daae, L., Matrikler over Nordiske Studerende ved fremmede Universiteter. Christiania 1885.
Dudík, B., Forschungen in Schweden für Mährens Geschichte. Brünn 1852.
Fant, J. E., & *A. Th. Låstbom,* Upsala ärkestifts herdaminne. 1—3. Ups. 1842—45. [Ups. st. hm.]
Hagström, K. A., Strengnäs stifts herdaminne. 1—4. Strengnäs 1897—1901. [Strengn. st. hm.]
Handlingar rörande dominikanerprovinsen Dacia utg. af K. Samf. f. utg. af handskrifter rör. Skandinaviens historia genom *K. H. Karlsson.* Stockh. 1901. (Histor. handl., 18: 1.)
Hipler, Fr., Analecta Warmiensia. Studien zur Geschichte der ermländischen Archive und Bibliotheken. Braunsberg 1872. (In: Erml. Zeitschr., Bd. 5.)

Hipler, Fr., Bibliotheca Warmiensis oder Literaturgeschichte des Bisthums Ermland. 1872. (Monum. hist. Warmiensis, Bd. 4.)
Hâhl, J. I., Linköpings stifts herdaminne. 1—3. Norrk. 1846—47. [Link. st. hm.]
Karwowski, St., Gniezno. Poznan. 1892.
Klemming, G. E., Om Stephanii boksamling. Stockh. 1850.
Korytkowski, Pralacy i kanonicy katedry metropolitalnej Gnieźnien'skiej. Gnesen 1883.
Lukaszewicz, J., Historisch-statistisches Bild der Stadt Posen. Rev. von *Tiesler*. Bd. 1—2. Posen 1878.
Monumenta Poloniae historica. T. 5. Lwów 1888.
Monumenta historiae Warmiensis. Herausgeg. von dem Historischen Verein für Ermland. Braunsberg.
Muncktell, J. Fr., Westerås stifts herdaminne. Del. 1—3. Ups. 1843—46. [Muncktell.]
[*Norrelius, A.*], Anonymi in Bibliothecae Upsalensis historiam [O. Celsii] . . . editam stricturae. Ups. 1746.
Peringskiöld, J., Monumenta Ullerakerensia. Stockh. 1719. [Peringskiöld.]
Prowe, L., Nicolaus Coppernicus. Bd. 1—2. Berl. 1883—84.
Sacklén, J. Fr., Sveriges läkarehistoria. 1—2. Nyköping 1822—35.
Scriptores rerum prussicarum. Bd. 4. Lpz. 1870.
Silfverstolpe, C., Klosterfolket i Vadstena. Personhist. anteckningar. Stockh. 1898—99.
Wieselgren, H., Drottning Kristinas bibliotek och bibliotekarier före hennes bosättning i Rom. Stockh. 1901. (K. Vitterh.-, hist.- o. antiqv.-ak. handlingar, 13: 2.)
Wittmann, P., Würzburger Bücher in der k. schwedischen Universitätsbibliothek zu Upsala. 1891. (In: Arch. des histor. Vereins von Unterfranken u. Aschaffenburg, Bd. 34.)
Zaleski, Jesuici w Polsce. Lemberg 1900—05.

Aarsskrift [udg. af] Forening for Boghandtverk. Kbhvn.
Beiträge zur Geschichte der Stadt Rostock. Rostock.
Boktryckarekonst, Nordisk. Utg. af *H.* och *C. Lagerström*. Stockh.
Ex-Libris. Zeitschrift für Bibliothekzeichen, Bücherkunde und Gelehrtengeschichte. Organ des Exlibris-Vereins zu Berlin. Berlin.
Meddelanden, Allmänna Svenska boktryckareföreningens. [Herausgeg. durch *A. Hasselquist*.] Stockh.
Revue des bibliothèques. Publ. par *E. Chatelain* et *L. Dorez*. Paris.
Samlaren. Tidskrift utg. af Svenska litteratursällskapets arbetsutskott. Uppsala.
Sammlung bibliothekswissenschaftlicher Arbeiten. Herausgeg. von *K. Dziatzko*, fortgesetzt von *K. Haebler*. Lpz., Halle a. S.
Zeitschrift für Bücherfreunde. Herausgeg. von *F. von Zobeltitz*. Bielefeld u. Lpz.
Zeitschrift für die Geschichte und Altertumskunde Ermlands. Herausgeg. von dem historischen Verein für Ermland. Braunsberg. [Erml. Zeitschr.]
Zentralblatt für Bibliothekswesen. Herausgeg. von *O. Hartwig*, fortgesetzt von *P. Schwenke*. [Zbl. f. Bw.]

I.

ALPHABETISCHES VERZEICHNIS.

A

Abano, Petrus de: s. **Petrus** de Abano.

Abdilazi: s. **Alchabitius.**

Ablassbrief: s. **Litterae** indulgentiarum.

Absenti: s. **Milis,** Johannes.

1. **Acciaiolus,** Donatus.

Expositio libri ethicorum Aristotelis.

Firenze: apud Sanctum Jacobum de Ripoli, 1478. 2°.

Hain *33. *Pellechet* 25. *Proctor* 6099.

Provenienz: i. Collegij Olomucensis Societ. Jesu catalogo inscriptus An. 1604 lit. D. tit. Philosophj n. 2 [Olmütz]. — ii. Bibl: Lincopensis [Linköping].

Hlzbd. m. br. gepr. Kalbsldr. Rubriz.

Accoltis, Franciscus de: s. **Franciscus** de Accoltis.

2. **Acta** et decreta concilii Constantiensis.

Hagenau: Heinrich Gran, für Joh. Ryman, 11. 4. 1500. 4°.

Hain 5609. *Voullième:* Bonn 2. *Proctor* 3203.

Provenienz: Collegij Braunspergensis Societ. Jesv [Braunsberg i. Pr.].

Hlzbd. m. br. gepr. Kalbsldr. [aus Krakau]. Stempel: Schild mit zwei Hämmern und I C = Johannes Cracovita, »introligator et servus civitatis Cracoviensis» (s. *Wisłocki:* Krakau, S. 139).

3. **Adrianus** Carthusiensis.

Liber de remediis utriusque fortunae, prosperae et adversae.

Louvain: Jean [de Paderborn] de Westphalie, [c. 1485]. 2°.

Hain 95. *Campbell* 6*. *Pellechet* 57. *Proctor* 9242.

4. **Aegidius** Columna s. Romanus.

Expositio super libros de anima Aristotelis cum textu.

Venezia: [Bonetus Locatellus], für O. Scotus, 31. 1. 1496. 2°.

Hain *130. *Pellechet* 80. *Proctor* 5066.

Pbd.

5. **Aegidius** Columna s. Romanus.

Expositio super libros elenchorum Aristotelis.

Venezia: Bonetus Locatellus, für O. Scotus, 6. 2. 1496. 2°.

Hain *140. *Pellechet* 85. *Proctor* 5067.

Provenienz: i. Auf dem Titelbl. ein Exlibris mit Umschrift: STANIS. KARNKOWSKI. ARCHIEP. GNEZNEN. [Gnesen]. — ii. Inscriptus catalogo collegij Posnaniensis [Posen].

Zus. m. Nr. 4.

6. **Aegidius** Suchtelensis.

Elegantiarum viginti praecepta.

Deventer: [Richardus Pafraet], 29. 7. 1489. 4°.

12 Bl. = *a—b*^{6}. *34 Z. 2 got. Typen* = *Bradshaw 3, 4.*

Bl. 1 a [*Titel*]: **Elegantiaꝝ viginta præcepta** | *Darunter ein Holzschnitt: Lehrer m. 5 Schülern (HMT 64 [112] e). Bl. 1 b leer. Bl. 2 a* [*m. Sign. aij*]: **Elegantiaꝝ viginta præcepta Incipiũt.** || [] **D cõficiendas elegãter epiſtolas pauca** | **ſcitu digniſſima et clariſſimorũ oratorũ** | *etc.*

Bl. 12 a Z. 18: **¶ Hęc et multa ſimilia ex epiſtolis familiaribus tulij** | **colligi poſſunt.** ||| **Elegantiarum viginta præcepta finiũt** | **Impreſſa Dauentriæ Anno dñi: M. cccc.** | **lxxxix. Viceſimanona Julij.** | *Bl. 12 b leer.*

Pbd.

7. **Aegidius** Suchtelensis.

Elegantiarum viginti praecepta.

Leipzig: Melchior Lotter, 4. 4. 1[49]9. 4°.

Hain *6577. *Proctor* 3033.

2 Ex.: 1. Provenienz: [Braunsberg]. Rubriz. — 2. Provenienz: Collegij Braunsbergensis Societ. Jesu.

8. **Aelianus** Tacticus.

De instruendis aciebus.

Roma: Eucharius Silber, 15. 2. 1487. 4°.

Copinger II: 1, 35 u. II: 2, S. 293, 36. *Proctor* 3826.

28 Bl. = *1—2*^{8}, *3*^{4}, *4*^{8}. *33 Z.*

Bl. 1 leer. Bl. 2 a: **Aeliani de inſtruendis aciebus opus ad Diuum Ha** | **drianum: a Theodoro Theſſalonicẽſe latinum factum** | **& Antonio Panormitę Alphonſi Regis pręceptori di-** | **catum:.** | **Prę-fatio.** || [s]Cientiam gręcis acierum instruenda | *etc.*

Bl. 28 a Z. 16: **fligationem allatura. Vale.** || **Finis Aeliani.** || **Impreſſum Romę per Venerabilem uirum Magiſtrũ** | **Eucharium Silber: alias Franck. Anno domini Milleſi** | **moquadringenteſimo octogeſimo ſeptimo. Quinto** | **decimo Kal'. Martii.** || **Regiſtrum.** | *etc. Bl. 28 b leer.*

(= **Scriptores** veteres de re militari, 2.)

Rubriz.

9. **Aeneas** Sylvius (Pius II).

De situ, ritu, moribus et conditione Teutoniae.

Leipzig: Wolfgang Stöckel, 9. 4. 1496. 4°.

Hain *249. *Proctor* 3050.

Provenienz: i. Joannis Langhannij parrochi Helspergensis [Heilsberg i. Pr.]. — ii. Liber Bibliothecæ Varmiensis [Frauenburg].

Hlzbd. m. br. gepr. Kalbsldr.

10. **Aeneas** Sylvius (Pius II).

Dialogus contra Bohemos atque Thaboritas de sacra communione.

[Köln: Ulrich Zell, c. 1470.] 4°.

Hain *209. *Pellechet* 143. *Proctor* 853. *Voulliéme:* Köln 956.

Provenienz: [Frauenburg].

11. **Aeneas** Sylvius (Pius II).

Epistola ad Mahumetem.

[Köln: Ulrich Zell, c. 1470.] 4°.

Pellechet 111. *Proctor* 818. *Voulliéme:* Köln 962.

Provenienz: [Frauenburg].

12. **Aeneas** Sylvius (Pius II).

Epistolae de conuentu mantuano.

Milano: Antonius Zarotus, für Joh. de Legnano, 31. 5. 1481. 2°.

Hain *169. *Pellechet* 105. *Proctor* 5809.

Provenienz: pauli vrsini tertij.

Hlzbd.

13. **Aeneas** Sylvius (Pius II).

Epistolae familiares.

Köln: Johann Koelhoff, 1458 [ɔ: 1478]. 2°.

Hain *150. *Pellechet* 91. *Proctor* 1037. *Voulliéme:* Köln 966.

Provenienz: Bibl. Seminarij S. Kiliani Herbipoli [Würzburg].

Pergbd. Rubriz.

14. **Aeneas** Sylvius (Pius II).

Epistolae familiares.

Nürnberg: Anton Koberger, 16.9. 1481. 2°.

Hain *151. *Pellechet* 92. *Proctor* 2008.

Provenienz: Inscriptus catalogo librorum Collegii Posnaniensis Societatis Jesv 1609.

Hlzbd. m. br. gepr. Kalbsldr. Rubriz.

15. **Aeneas** Sylvius (Pius II).

Epistolae familiares.

Nürnberg: Anton Koberger, 17.7. 1486. 4°.

Hain *154. *Pellechet* 94. *Proctor* 2051.

Provenienz: Coll. Braunsbergensis S. J.

Hlzbd. m. br. gepr. Kalbsldr.

16. **Aeneas** Sylvius (Pius II).

Epistolae familiares.

Nürnberg: Anton Koberger, 17.5. 1496. 4°.

Hain *156. *Pellechet* 95. *Proctor* 2107.

Provenienz: Ex libris Matthei Chemn[icensis] legatus Collegio Braunsbergensi Soc. Jesu. (16 Jh.).

Es fehlen die Bl. 9, 83—96. Hlzbd. m. gelb. gepr. Schweinsldr. Rubriz.

17. **Aeneas** Sylvius (Pius II).

Historia de duobus amantibus Eurialo et Lucretia.

[Louvain: Aegidius van der Heerstraten?] 4°.

Hain 221? *Voulliéme* in Zbl. f. Bw. 1905: 314 ['c. 1487'].

26 Bl. = $1^8, 2—4^6$. [30-] *31 Z. 2 got. Typen: Texttype = Proctor 2; Auszeichnungstype = HMT 83* [106] d^1.

Bl. 1 a [*Titel*]: Eneas Siluius de duo | bus amantibus | *Darunter ein Holzschnitt: Liebespaar am Springbrunnen. Bl. 1 b leer. Bl. 2 a (Anfang des Bl. def., erg. nach Voulliéme):* [Enee] Siluij poete Senẽſis. de duob^9 amãtib^9 Euri | [alo et] Lucreſia. opuſcũ ad. Marianum. Soſinũ feliciter | Incipit. Prefatio ||| [] Agnifico et generoſo militi. domiõ Daſpa | riſlich[!]. domino noui caſtri. ceſareo Cancella | *etc.*

Bl. 25 b Z. 27: qd' lõge pl^9 aloes habet ãz mell'- Uale | M-CCCC- pliiij- || Explicit opuſculum Enee Siluij | De duobus amantibus- | *Bl. 26 leer.*

18. **Aeneas** Sylvius (Pius II).

Historia de duobus amantibus Eurialo et Lucretia.

Leipzig: Konrad Kachelofen. 4°.

Hain *226. *Pellechet* 160. *Proctor* 2908.

19. **Aeneas** Sylvius (Pius II).

Historia de duobus amantibus Eurialo et Lucretia.

Paris: Antoine Caillaut. 4°.

Pellechet 159. — *1 Type = Claudin I: 329, erstes Alphabet, aber mit verschied. Majuskel M.*

Provenienz: [Daignes et amicorum].

20. **Aeneas** Sylvius (Pius II).

In Europam.

[Memmingen: Albrecht Kunne, c. 1486.] 4°.

Hain *258. *Pellechet* 179. *Proctor* 2781.

Provenienz: [Frauenburg].

21. **Aeneas** Sylvius (Pius II).

Tractatus ad regem Bohemiae Ladislaum de puerorum educatione.

[Köln: Ulrich Zell, c. 1470.] 4°.

Hain *205. *Pellechet* 140. *Proctor* 859. *Voulliéme:* Köln 969.

Provenienz: [Frauenburg].

22. **Aesopus.**

Fabulae et vita, cum fabulis Aviani, *etc., lat.*

[Strassburg: Heinrich Knoblochtzer, c. 1480.] 2°.

Hain 325. *Pellechet* 196. *Schorbach u. Spirgatis* 37. — *2 got. Typen = Haebler 3, 4.*

Provenienz: [Braunsberg]. — Es fehlen die 8 letzten Bl. (= Bogen q).

23. **Aesopus** moralisatus cum bono commento.

[Köln: Heinrich Quentell], 10. 10. 1491. 4°.

Hain 309. *Pellechet* 214. *Voulliéme:* Köln 20. — *3 got. Typen = Haebler 3, 6, 7.*

Provenienz: [M. G. Delagardie]. — Rubriz.

24. **Aesopus** moralisatus cum bono commento.

[Köln: Heinrich Quentell, c. 1499.] 4°.

Hain *297. *Proctor* 1452. *Voulliéme:* Köln 22 ['Quentell?'].

Provenienz: [Braunsberg].

25. **Alanus** ab Insulis.

Doctrinale altum sive liber parabolarum metrice descriptus cum expositionibus.

Deventer: Jacobus van Breda, 1492.. 4°.

Hain 379. *Campbell* 55*. *Proctor* 9059.
Sigill: M. G. Delagardie.
Pergbd. Rubriz.

26. **Alanus** de Rupe.

De utilitate Psalterii Marie.

[Gripsholm: Kloster Mariefred], 24. 3. 1498. 4°.

Hain 14035. *Klemming*, S. 66. *Bølling:* Kjøbenhavn 2105. *Proctor* 9831. Faks.: *Type Facs. Soc.* 1900 tt.

236 Bl. = ✠⁶, *A—Z, aa—ee*⁸, *ff*⁶. *2 Kol. zu 36 Z. Holzschnittinitialen. Lombarden. 1 got. Type = Haebler: Lübeck 2: 7.*

Bl. 1 a [*Titel*]: [M] Agiſter Alanus de Rupe ſponſus nouellus | beatiſſime virginis Marie. doctor ſacre theolo | gie deuotiſſimus. ordinis fratꝝ p̄dicatorꝝ. de im | mēſa et ineffabili dignitate ⁊ vtilitate pſalterij | precelſe ac intemerate ſemp virginis Marie. | *Bl. 1 b leer. Bl. 2 a α* [*m. Sign.* ✠]: ¶ Tabula libelli ſequētis | *etc. Bl. 4 a β Z. 25:* ¶ Incipit copia bulle cōfir- | matiōis et indulgentiarū pſal | terij v̄ginis Marie pape Six- | ti quarti. | *Bl. 4 b α:* [S]Ixtus | ep̄s ſer | uus ſer | uoꝝ d'i | *etc. Bl. 5 b β Z. 36:* ¶ DEO GRACIAS | *Bl. 6 leer. Bl. 7 a α* [*m. Sign.* A]: ¶ Incipit plogus in pſalteri- | um ſpōſi et ſponſe videlicet | ihū x̄pi ac virginis marie | [D] Eus cā | ticū no- | uū can- | *etc.*

Bl. 235 b Z. 25 [*Schluss der* Brevis recommendacio metrica ſolitudinis cartuſiane]: Hoc pater. hoc flamē. hoc filius annuat amē |||| ¶ Materia quedaz breuis ß deuota de pſalterio | p̄celſe ac intemerate ſp v̄ginis marie finit feliciť | Anno dñi M°. cccc°. xcviij°. in vigilia Annuncia | tiōis gl'ioſe v̄ginis Marie Impꝫſſa (ac bene cor- | recta) in criſtianiſſimo regno Swecie. | *Bl. 236* [*leer*] *fehlt.*

Deckel-Exlibris: IATPEION ΨΥΧΗΣ (Upsala Univ.-Bibl., 18. Jh.).
Pbd.

27. **Albericus** de Rosate.

Dictionarium juris civilis et canonici.

Pavia: Michael et Bernardinus de Garaldis, 11. 12. 1498. gr. 2°.

Hain *14000. *Proctor* 7109.
Hlzbd. m. Papier überzog.

28. **Albericus** de Rosate.

Lectura super IX libris Codicis.

Milano: Ulrich Scinzenzeler, 1. 3., 9. 4., 28. 7. 1492. gr. 2°.

Hain *14008. *2 got. Typen = Proctor 6, 7.*

Provenienz: i. Exlibris: Wolfgangus Gwarlich Licenciatus Juris (Anfang des 16. Jh.). — ii. Magnus Gabriel Delagardie Comes de Leckö 1654 [m. Sigill].
Halbldrbd.

29. **Albertanus** Causidicus Brixiensis.
Tractatus de arte loquendi et tacendi.
[Basel: Martin Flach, c. 1474.] 2°.
Hain *393. *Pellechet* 251. *Proctor* 7541.
Das letzte Bl. [leer] fehlt. Pbd. Rubriz.

30. **Albertanus** Causidicus Brixiensis.
Tractatus de arte loquendi et tacendi.
Leipzig: [Konrad Kachelofen], 1495. 4°.
Hain *411. *Proctor* 2869.

31. **Albertus,** Joh. Mich., Carrariensis.
De omnibus ingeniis augendae memoriae libellus.
Bologna: Franciscus [Plato] de Benedictis, 24. 1. 1491. 4°.
Hain *426. *Pellechet* 270. *Proctor* 6591.
Provenienz: Inscriptus Catalogo Collegij Posnaniensis Societ. Jesu.
Pergbd.

32. **Albertus** de Eyb.
Margarita poetica.
[Strassburg: Georg Husner, c. 1479.] 2°.
Hain *6814. *Proctor* 356.
Es fehlen die 6 ersten Bl. des Reg. Hlzbd. m. Kalbsldr. Rubriz.

33. **Albertus** de Eyb.
Margarita poetica.
[Basel: Michael Wensler?, nicht nach 1485.] 2°.
Hain *6815. *4 got. Typen: der Text z. T. in Haeblers Type 8, z. T. in Type 9 gedr.; 2 Auszeichnungstypen zu diesen, von denen die eine = Haebler 4.*
Provenienz: i. Liber magistri Thome werneri de brunszbergk Anno domini m°cccc°lxxxv^to^ In lipczensi studio comparatus. — ii. Liber Bibliothecæ Varmiensis.
Hlzbd. m. gelb. gepr. Schweinsldr. Rubriz.

34. **Albertus** de Eyb.
Margarita poetica.
Basel: Johann von Amerbach, 1495. 2°.
Hain *6825. *Proctor* 7606.
Provenienz: Boniface Auignon est possesseur de ce liure (17. Jh.).
Hlzbd. m. br. gepr. Kalbsldr.

35. **Albertus** Trottus Ferrariensis.

Tractatus de horis canonicis. *Acc:* De defectibus occurentibus in missa.

[Köln: Petrus Bergmann de Olpe, c. 1478.] 2°.

Hain *595. *Pellechet* 404. *Voulliéme:* Köln 57. — *1 Type = Haebler 2.*

Provenienz: [Thomas Werner 1481; Braunsberg]. Rubriz.

36. **Albertus** Trottus Ferrariensis.

Tractatus de horis canonicis.

[Roma: Stephan Plannck.] 4°.

Panzer IX: 279, Nr 768. *Proctor* 3789?

22 Bl. = r⁴, a—c⁶. 33 Z. 1 got. Type = Proctor 2.

Bl. 1 a leer. Bl. 1 b: ℭ Tabula cōpoſita a dño Alberto de Ferrarijs | vtriuſq; iuris doctore de Placētia ſup infraſcripto | opuſculo de horis *canonicis in modū ut ſequit.* || ℭ Primo quid ſint hore canonice: et quo capite naſcit hec obli | *etc. Bl. 4 b Z. 13:* ℭ Finis tabule. | *Bl. 5 a* [*m. Sign.* a]: ℭ Incipit tractatus de horis canonicis. || [] Ateriam horarū quas canonicas appellamus: ſub bre | *etc.*

Bl. 22 b Z. 18: ſemper. quam tene menti. || ℭ Finis. |

Provenienz: [Braunsberg].

37. **Albertus** Gandinus.

Tractatus maleficiorum.

[Venezia: Paganinus de Paganinis.] gr. 2°.

Pellechet: Dijon, S. 56, Nr. 4341 (2). Nicht *Hain* *7466. *Nachdruck. Der Colophon hat:* Venezia: Baptista de Tortis, 24. 4. 1494. Vergl. Nr. 112.

48 numer. Bl. = A—C⁸, D¹⁰, E⁸, F⁶. 2 Kol. zu 70 Z. Marginalien. 4 got. Typen = Proctor 7, 9, 13, 16.

Bl. 1 a [*Titel*]: Albertus de gandino Una cum apo | ſtillis nouiter editis ſtudio ꝛ ſo- | lertia ſpectabilis Juris vtri- | uſq; doctoris. d. Bernar | dini ex capitaneis de landriano Me- | diolanenſis. | *Bl. 1 b:* Rubrice. | *etc. Bl. 2 a α* [*m. Sign.* Aij]: ℭ Incipit tractatus maleficiorum dñi Alberti de | gandino Juris vtriuſq; doctoris excellentiſſimi | vna cum apoſtillis nouiter appoſitis per ſpecta- | bilem. J. U. doctorem. d. Bernardinum ex capi | taneis de landriano Mediolanenſem. || ℭ Quid ſit accuſatio ꝛ quando accuſator ſit ne | ceſſarius. Rub. | *etc.*

Bl. 47 b β Z. 24: Hic nō fuit īpreſſus tractat⁹ Guido. de ſuza. qz Gan. il- | lum refert in locis oportunis in oībus qōnibus. || Regiſtrum | *etc. Z. 42:* Uenetijs per Baptiſtam de | tortis. M. ccccl*x*x*x*iij. | die. x*x*iij. Aprilis. | *Bl. 48 leer.*

Provenienz: [M. G. Delagardie].

Albertus Gandinus: s. Nr. 112.

38. **Albertus** Magnus.

Commentum in libros physicorum Aristotelis.

Venezia: Johannes et Gregorius de Gregoriis, 8. 1. 1488. 2°.

Hain 518. *Pellechet* 334.

Provenienz: i. Ex Bibliotheca Cathedralis Ecclesiæ Olomucensis. — ii. Biblioth. Lincopensis.

Hlzbd. m. br. gepr. Kalbsldr.

39. **Albertus** Magnus.

Compendium theologicae veritatis.

[Deventer: Richardus Pafraet, c. 1480.] 2°.

Hain *436(1). *Campbell* 473*. *Pellechet* 276. *Proctor* 8960.

Provenienz: i. Liber lectoris fratris clementis rytingh. — ii. Iste liber erat quondam collegij stochholmensis. — iii. Ex Libris Serenissimi Regis Sigismundi.

Hlzbd. m. br. gepr. Kalbsldr. Rubriz.

40. **Albertus** Magnus.

Compendium theologicae veritatis.

Strassburg: [Johann Prüss], 1489. 2°.

Hain *442. *Pellechet* 280. *Proctor* 544.

Provenienz: [Braunsberg].

41. **Albertus** Magnus.

De abundantia exemplorum.

[Ulm: Johann Zainer.] 2°.

Hain *484. *Proctor* 2527. *Wegener* B 1.

Das letzte Bl. (66) fehlt. Pbd. Rubriz.

42. **Albertus** Magnus.

De adhaerendo vero Deo cum opusculis Gersonis et Bonauenturae.

[Ulm: Johann Zainer, 1473.] 2°.

Hain *429. *Pellechet* 271. *Proctor* 2501. *Wegener* B 27.

Provenienz: [Thomas Werner 1474; Braunsberg]. Rubriz.

43. **Albertus** Magnus.

De mysterio seu de officio missæ.

Ulm: Johann Zainer, 29. 5. 1473. 2°.

Hain *449. *Pellechet* 287. *Proctor* 2494. *Wegener* B 28.
Provenienz: [Thomas Werner 1473; Braunsberg]. Rubriz.: **Anno dn̄i 1ꝝ∧3.**

44. **Albertus** Magnus.

De secretis mulierum et virorum cum commentario.

[Leipzig: Konrad Kachelofen.] 4°.

Hain *554 [hinzuzufügen: *Bl. 1 a Titel:* **Albertus Magnus | de secretis mulierum | et virorum** | *Bl. 1 b leer*]. — *3 got. Typen = Haebler 2, 3, 4.*
Rubriz.

45. **Albertus** Magnus.

De secretis mulierum et virorum cum commentario.

Leipzig: Konrad Kachelofen, 1494. 4°.

Hain *565. — *3 got. Typen = Haebler 2, 4, 7.*
2 Ex.: 1. Pbd. — 2. Provenienz: [Braunsberg].

46. **Albertus** Magnus.

De virtutibus seu paradisus animæ.

[Köln: Joh. Solidi?, nicht nach 1473.] 2°.

Hain *476. *Pellechet* 308. *Proctor* 1128. *Voulliéme:* Köln 55 ['Coloniae? Unbekannter Drucker'].
Provenienz: [Thomas Werner 1473; Braunsberg]. Rubriz.

47. **Albertus** Magnus.

Logica.

Venezia: Johannes & Gregorius de Gregoriis, 15. 6., 27. 9. 1494. 2°.

Hain *486. *Pellechet* 317. *Proctor* 4537.
Provenienz: i. Exlibris: Bibliotheca Cardinalis & Principis à Dietrichstain [Nikolsburg]. — ii. Bibliotheca Lincopensis.
Halbpergbd. m. br. Ldrrück.

48. **Albertus** Magnus.

Opus in evangelium: Missus est Gabriel angelus s. Liber de laudibus Mariae virginis.

[Strassburg: Johann Mentelin.] gr. 2°.

Hain *467. *Pellechet* 298. *Proctor* 228.
Rubriz.

49. **Albertus** Magnus.

Opus in evangelium: Missus est Gabriel angelus.

[Strassburg: Johann Mentelin.] gr. 2°.

Hain *461. *Pellechet* 299. *Proctor* 229.

Hlzbd. m. br. gepr. Kalbsldr. Rubriz.

50. **Albertus** Magnus.

Opus in evangelium: Missus est Gabriel angelus.

[Köln: Ulrich Zell, nicht nach 1473.] 2°.

Hain 460. *Pellechet* 296. *Proctor* 887. *Voulliéme:* Köln 40.

Provenienz: i. 1883 Liber magistri Thome wernheri de brunszbergk. — ii. Collegij Braunsbergensis Societatis Jesu.

Hlzbd. m. grauem Schweinsldr. Rubriz. Voran 2 Bl. Register von der Hand Werners.

51. **Albertus** Magnus.

Opus in evangelium: Missus est Gabriel angelus.

[Strassburg: Martin Schott.] 2°.

Hain *463. *Pellechet* 300. *Proctor* 404.

Hlzldrbd. Rubriz.

52. **Albertus** Magnus.

Sermones de tempore et de sanctis.

Ulm: Johann Zainer. 2°.

Hain *472. *Proctor* 2531. *Wegener* B 52.

Provenienz: Ex Libris Serenissimi Regis Sigismundi.

Hlzbd. m. br. gepr. Kalbsldr. Rubriz.

53. **Albertus** Magnus.

Summa naturalium seu opus philosophiae naturalis.

Venezia: Georgius Arrivabenus, 31. 8. 1496. 4°.

Hain *506. *Pellechet* 325. *Proctor* 4931.

Provenienz: [Olmütz: Coll. Soc. Jesu].

54. **Albertus** Magnus.

Summa naturalium seu opus philosophiae naturalis.

Leipzig: Martin Landsberg, 1499. 2°.

Hain *508. — *2 got. Typen = Haebler 1, 5.*

Provenienz: [Posen].

55. **Albertus** de Padua.

Expositio evangeliorum dominicalium et festivalium una

cum Concordantia quatuor evangelistarum de passione domini.

Ulm: Johann Zainer, c. 15.6. 1480. 2°.

Hain *574. *Proctor* 2523. *Wegener* B 65.

Provenienz: i. Liber magistri Thome wernheri de brunszbergk In lipczk Emptus et ligatus Anno domini m°cccc° lxxxv^to. — ii. Conuentus Brawnsberck hic liber est.

Hlzbd. m. gelb. gepr. Schweinsldr. Haken der Catena am Hinterdeckel. Rubriz.

56. **Albricus** de Militio.

Tractatus de testibus.

[Roma: Georg Lauer.] gr. 2°.

Hain 11158. *Proctor* 3428.

22 Bl. = 1—2^8, 3^6. 2 Kol. zu 64 Z.

Bl. 1 leer. Bl. 2 a α.: **Incipit utilimus tractatus d' teſtibus. Compoſitus p | dñm Albricum de Militio de Pauia excellentiſſi | mum iuris utriuſq; doctorem.** |||| [] **Onſpicienſ | teſtium materiam frequen |** *etc.*

Bl. 22 b β Z. 33: **ciant in hoc tractatu. | Finis.** ||| **Regiſtrum huius tractatus. |** *etc.*

Provenienz: [Posen].

57. **Albumasar.**

De magnis conjunctionibus.

Augsburg: Erhard Ratdolt, 31.3. 1489. 4°.

Hain *611. *Pellechet* 414. *Proctor* 1882.

Zus. m. Nr. 59.

58. **Albumasar.**

Introductorium in astronomiam.

Augsburg: Erhard Ratdolt, 7.2. 1489. 4°.

Hain *612. *Pellechet* 415. *Proctor* 1880.

Zus. m. Nr. 59.

59. **Alchabitius** seu Abdilazi.

Liber isagogicus de planetarum conjunctionibus s. Introductorium.

Venezia: Johannes & Gregorius de Gregoriis, 26.7.1491. 4°.

Hain *618. *Pellechet* 416. *Proctor* 4519.

Provenienz: i. Deckel-Exlibris m. Inschrift: ERBIANA KOPPA 3 RAVMENTALV. — ii. Bibliothecae Regiae Sveo-Gothorum (17. Jh.).

Hlzbd. m. br. gepr. Kalbsldr. (16. Jh.).

Alemania, Conradus de: s. **Conradus** de Alemania.

Ales, Alexander de: s. **Alexander** de Ales.

60. **Alexander** VI.

Regulae, ordinationes et constitutiones cancellariae apostolicae.

[Roma?, nicht vor 11. 12. 1497.] 4°.

Vorhanden a—c⁸ + 1 Bl. 45 Z. 2 got. Typen.

Bl. 1 a [Titel]: **Regule Ordinationes et Con | ſtitutiones Cā-cellarie Sāctiſſimi | dñi noſtri dñi Alexādri diuina pro | uidentia pape. vi. ſcripte et correc | te in cancellaria apoſtolica.** | *Bl. 1 b leer. Bl. 2 a:* [] **Anctiſſimus in xp̄o pater z dñs noſter dñs Alex-ander diui | na puidētia papa vj. ſuorū p̄deceſſoꝝ veſtigijs inherēdo nor** | *etc. Bl. 11 a Z. 40:* **¶ Lecta et publicata fuit ſupraſcripta regula Rome in Can | cellaria apoſtolica die Martis vndecima mēſis Decembris | Anno incarnationis dñice. m. cccc xcvij.** *etc. Bl. 11 b:* **Confeſſionale dñi Alexandri pape. vj.** | *etc. Bl. 19 fehlt. Bl. 20 b Z. 39:* **temptari.** || **¶ Placet z publicetur et deſcribatur in Cācellaria. ro.** | **Ultima Aprilis ab incarnatione. M. ccc. xcvj.** | *Bl. 21—? fehlen.*

Pbd.

61. **Alexander** de Ales.

Summa theologica. P. 1—4.

Nürnberg: Anton Koberger, 24. 1. 1482, 29. 11. 1481, 6. 5. 1482, 23. 8. 1482. gr. 2°.

Hain *643. *Pellechet* 431. *Proctor* 2016, 2010, 2019, 2024.

Provenienz: Collegij Braunsbergensis Soc. Jesu.

4 Vol. — Hlzbd. m. br. gepr. Kalbsldr. [Koberger'scher Verlagseinbd.] Rubriz.

62. **Alexander** Anglicus.

Destructorium vitiorum.

Nürnberg: Anton Koberger, 20. 9. 1496. 2°.

Hain *652. *Pellechet* 436. *Proctor* 2111.

Provenienz: Collegij societatis Jesu Braunsbergæ.

Br. gepr. Kalbsldrbd.

63. **Alexander** Magnus.

Liber de proeliis.

Strassburg: [Dr. des Jordanus 1483], 14. 10. 1486. 2°.

Hain *779. *Pellechet* 446. *Proctor* 606.

2 Ex.: 1. Provenienz: [Bibl. Regis Sigismundi]. Rubriz. — 2. Pbd.

64. **Alexander** Magnus.

Liber de proeliis.

Strassburg: [Dr. des Jordanus 1483], 17. 3. 1489. 2°.

Hain *780. *Pellechet* 447. *Proctor* 619.
Provenienz: [M. G. Delagardie].

65. **Alexander** Magnus.

Liber de proeliis.

Strassburg: [Dr. des Jordanus 1483], 26. 5. 1494. 2°.

Hain *783. *Pellechet* 449. *Proctor* 628.
Provenienz: [Braunsberg].

66. **Alexander** Magnus. — Historie van deme groten koninge Alexander.

[Lübeck: Dr. des Fliscus, c. 1480.] 2°.

Wiechmann-Hofmeister, Th. 3: 84. Faks.: *Collijn:* Ettbladstryck (1905), S. 18. — *2 got. Typen = Haebler: Lübeck 1: 3, 4.*
Nur 2 Bl.

67. **Alexander** de Villa Dei.

Doctrinale cum commento Ludovici de Guaschis.

Basel: [Johann von Amerbach], 1486. 2°.

Hain *747. *Proctor* 7570. *Reichling:* Villa Dei 32.
Provenienz: Inscriptus Catalogo librorum Collegij Braunsbergensis Soc. Jesu.
Hlzbd. m. gepr. Schweinsldr.

68. **Alexander** de Villa Dei.

Doctrinale cum glossa Joh. Synthen. P. 1.

Köln: apud Lyskirchen [Ulrich Zell, c. 1487]. 4°.

Reichling: Villa Dei 41. *Voulliéme:* Köln 58.
Provenienz: Liber Bibliothecæ Varmiensis.
Hlzbd. m. gelb. gepr. Schweinsldr.

69. **Alexander** de Villa Dei.

Doctrinale cum glossa Joh. Synthen. P. 1.

Deventer: [Jacob van Breda], 10. 9. 1491. 4°.

Campbell 118 ['Rich. Paffroet']. *Reichling:* Villa Dei 89.
122 Bl. = a—t⁶, v⁸. 3 got. Typen = Bradshaw 3, 5, 6.

Bl. 1 a [*Titel*]: **Gloſa prime partis Alexan | dri Joānis ſynthē.** | *Bl. 1 b leer. Bl. 2 a* [*Vorwort*]: [] **Cribere clericulis paro doctrīale nouell' | Pluragꝫ doctoꝝ ſociabo ſcripta meoꝝz.** | *etc.*

Bl. 3 a [*m. Sign.* aiij]: ¶ De noīm inflectione ſcd'm ordinē. ⁊ p̄mū de p̄ma. || [] Ectis as es a dat declinatio prima. | [*Glosse*] ¶ Omnia nomina q̄b latina vtitur eloquentia. | *etc.*

Bl. 122 a Z. 17 [*Schluss des Textes*]: Verborumq; data ſit declinatio quarta | *Z. 33* [*Schluss der Glosse*]: Beati qui nō parturierunt. |||| Finiunt ſuper Prima parte doctrinalis Alexādri | venerabilis Joannis ſynthen copulata Dauentrie | ſumma diligentia nouiter emendata ⁊ impreſſa. An | no domini Milleſimo Quadringēteſimo Nonge- | ſimo primo Decima die ſeptēbris | *Bl. 122 b leer.*

Provenienz: i. Liber iste est conuentus braunsbergensis 1518. — ii. Collegij Braunsbergensis Societatis Jesu.

Pbd. Rubriz.

70. **Alexander** de Villa Dei.

Doctrinale cum glossis. P. 1.

Köln: Heinrich Quentell, 27.6. 1493. 4°.

122 Bl. = a—s⁶, t—v⁸. Komm. zu 46 Z. Seitentit. u. Marginalien. Kleine Lombarden. 3 got. Typen = Haebler 3, 6, 7.

Bl. 1 a [*Titel*]: Prima pars doctrinalis | Alexandri cum ſententijs. notabilibus. et vocabulorum lu | cida expoſitione. nonnulliſq; annexis argumentis cum eo- | rundem replicis. ad nouellorum in grammatica incipienti- | um profectum. cum quibuſdam alijs additis pro in ſcien- | tijs aliqualiter prouectis | *Darunter der Accipies-Holzschnitt. Bl. 1 b* [*m. Seitentit.* Gloſa notabilis]: [] Anquam paruulis | vt lac potuz dedi vobis. inq̄t Paul⁹ p̄mo Cor. iij. | *etc. Bl. 3 a* [*m. Sign.* aiij *u. Seitentit.* Prohemialis] *Z. 31* [*Anfang des Textes*]: [] Cribere clericulis pa- | *etc.*

Bl. 124 a Z. 27: tur ridiculis mus. pturient. i. parient || Expoſitio textus ⁊ exemplor̄ p̄me partis Alexandri. equiuocor̄ ⁊ ſy | nonomor̄ cum differētialib⁹ verſib⁹ valde pulchris. que colleeta eſt breui | ter ⁊ plane ſumma cum diligentia ex Greciſmo Johānne de gar. Henrico | de Colonia. Catholicon. Brachilogo. ⁊ alijs q̄pluribꝫ autorib⁹ cum om | nium metror̄ ſentētijs ⁊ melioribꝫ notabilib⁹ p̄m dicta Priſciani ⁊ Johā | nis Synthis. que oēs intricatiōes ⁊ dubitationū errores ac diſcordias iu | enib⁹ occurrere potētes tollunt ⁊ reſecāt Annexiſq; q̄pluribꝫ argumētis | ac additionib⁹ maiorē textus declarationē inducentib⁹ vt huius libri ſe- | ries a principio vſq; in finem intuētib⁹ demōſtrabit Explicit feliciter Im | preſſa in felici Colonia circa ſummū per Henricū Quentell. Anno a na- | tiuitate x̄pi M. cccc. xciij. quinto Kalendas Julij. | *Bl. 124 b leer.*

Provenienz: Istius instantur libri possessor amici doctor et petrus olai iugiter. (16. Jh.).

Halbldrbd.

71. **Alexander** de Villa Dei.

Doctrinale cum glossa Johannis Synthen. P. 2.

[Strassburg: Martin Schott], 11.8. 1487. 4°.

Hain 14761(2). *Proctor* 397 (P. 1). *Reichling:* Villa Dei 35.

150 Bl. = a—b⁸, c⁶, d—h⁸, i⁶, k—ſ⁸, t¹⁰. Komm. zu 36 Z. 3 got. Typen = Haebler 1, 2, 3.

Bl. 1 a [Titel]: Dicta Sinthis ſuper ſe | cūda parte Alexandri. | *Bl. 1 b leer. Bl. 2 a [m. Sign.* aij]: Incipit gloſa ſuper ſecunda | parte doctrinalis in hoc opuſ | culū diligenter collecta que vt ſcolaribus neceſſaria ſic etiam in | formatorib⁹ ac inſtructorib⁹ eoꝝ erit vtilſſima[!] Incipit plog⁹. | [] Rammatica eſt ars recte | *etc. Bl. 4 a [m. Sign.* aiiij]: [] Ic iubet ord olibri [!] vocū regimē reſerari. | *etc.*

Bl. 148 b Z. 18: frater ꝛc̄. || Finit̄ hic gloſa ſup ſcd'a pte magiſtri alexandri p Johannez | ſynthis collecta. iij ydus Auguſti. Anno dñi. M. cccclxxxvij. | *Bl. 149—150 leer.*

Provenienz: [Frauenburg].

72. **Alexander** de Villa Dei.

Doctrinale cum glossa Joh. Synthen. P. 2.

Deventer: Jacob van Breda, 31. 10. 1489. 4°.

Hain *14765. *Campbell* 123. *Reichling:* Villa Dei 58. — *3 got. Typen = Bradshaw 3, 4, 5.*

Provenienz: [Braunsberg]. Rubriz.

73. **Alexander** de Villa Dei.

Doctrinale cum glossis. P. 2.

Köln: Heinrich Quentell, 23. 8. 1493. 4°.

114 Bl. = a—p⁶, q—s⁸. Komm. zu 46 Z. Seitentit. u. Marginalien. Kleine Lombarden. 3 got. Typen = Haebler 3, 6, 7.

Bl. 1 a [Titel]: Gloſa notabilis ſecūde | partis Alexandri cū interlinialibꝫ expoſitōibꝫ textus eiuſ- | dez in planiſſimis ſentētijs. ſubiūctis perpulcre ordinatis | queſtionibꝫ atq; argumentis cū replicis ꝯtra eorundē ſolu | tiones. omnibꝫ qui ſcire deſiderant ſumme neceſſarijs. no- | uiſſime diligenter correctis cuz additis in locis in quibꝫ p | iuuenibus neceſſarium eſſe videbatur. Que iam de nouo | impreſſa eſt cum multis argumentis ꝛ replicis prius non additis. vt pri | ma facie videri poteſt circa illos textus (Uult intranſitio) et (Sepe vo- | cans verbum) cum reliquis | *Darunter der Accipies-Holzschnitt. Bl. 1 b [m. Seitentit.* Gloſa notabilis]: [] Uam pulcra tabernacula tua Jacob ꝛ tentoria tua iſra | *etc. Bl. 5 a [m. Seitentit.* Prohemialis] *Z. 6 [Anfang des Textes]:* [] Ic iubet ordo libri | *etc.*

Bl. 114 a [m. Seitentit. De impedimentis] *Z. 36:* deitatis. q̈ nos paſcat d's glorioſus in ſecula ſeculoꝝ reg̃turus. Amen ||| ¶ Explicit feliciter ſcd'a ps Alexandri cum gloſis metroꝝ interlinealibꝫ | planiſſimiſq; eorundē ſubiūctis ſentētijs ſm rectū ſentētiādi modū. mul | tis cū vtilibꝫ q̄ſtionibꝫ ac argumētis. atq; ꝯtra eadē cū pulchris (dū ma- | teria req̇rit) replicis. tā maioribꝫ q̄ꝫ etiā minoribꝫ (q̇ ſcire altiora aſpirāt) | neccārijs. cū nouis q̇buſdā additiōibꝫ. vt

clare patebit intuētibꝫ. Impſſa | in ſancta Colonia p Henricū Quentell circa ſummū. Anno incarnatio | nis dominice M. cccc. xciij. decimo Kalendas menſis Septēbris | *Bl. 114 b leer.*

Zus. m. Nr. 70.

74. **Alexander** de Villa Dei.

Doctrinale. P. 3—4.

[Deventer: Richardus Pafraet: 1, Presse.] 4°.

Vergl. *Campbell* 127 u. *Reichling:* Villa Dei 26.

24 Bl. = a—c⁸. 25 Z. 1 got. Type = Bradshaw 2.

Bl. 1 a [*m. Sign.* ai]: [] Andere ppoſui per verſus | ſyllaba quaeꝙ | Quanta ſit ꝛ pauca ppo | nam congrua metris | *etc. Bl. 15 b Z. 11:* Inuenies aliq̄ graecoꝝ nomina lōga ||| Finit tercia ps doctrinal' foeliciter | *etc. Bl. 16 a:* [] Cētus varias decet hinc | diſtingue' nozmas | *etc.*

Bl. 23 a Z. 18: Quos tres perſonas in idem credo deitatis |||| Alexandri grammatici doctrinale | finit foeliciter | *Bl. 23 b u. 24 leer.*

Provenienz: [Frauenburg].

75. **Alexander** de Villa Dei.

Doctrinale cum glossis. P. 3—4.

Köln: Heinrich Quentell, [1493]. 4°.

46 Bl. = A⁸, B—F⁶, G⁸. Seitentit. u. Marginalien. Kleine Lombarden. 3 got. Typen = Haebler 3, 6, 7.

Bl. 1 a [*Titel*]: Tercia et quarta partes | doctrinalis magiſtri Alexandri cum Imento valde vtili te | ptus dante intelligentiam ſummariam. Quarum tercia do | cet de quantitate ſyllabarum. Quarta vero de accentuatio | ne cum nouis quibuſdam ſententiarum additionibꝫ | *Darunter der Accipies-Holzschnitt. Bl. 1 b* [*m. Seitentit.* Prohemium]: [] Elioza ſunt vbera tua vino fragrātia vngentis optimis Can | *etc. Bl. 2 a* [*m. Sign.* Aij *u. Seitentit.* Intentio autozis] *Z. 11* [*Anfang des Textes*]: Andere propoſui per verſus ſyl- | *etc.*

Bl. 46 a [*m. Seitentit.* De homopathion] *Z. 37:* ducat p gratū principiū ꝛ aptum medium ad finem feliciſſimum || Alexandri grāmatici due ptes tercia vicꝫ ꝛ ārta finiūt felicit' | Impreſſe p Henricū Quentell in ſcā ciuitate Colonienſi | *Bl. 46 b leer.*

Zus. m. Nr. 70.

76. **Alexander** de Villa Dei.

Opus minus secundae partis per Wilhelmum Zenders de Werdt collectum.

Deventer: Richardus Pafraet, 9. 8. 1494. 4°.

Reichling: Villa Dei 111.

132 Bl. = a^8, b^4, c^8, d^4, e^8, f^4, g^8, h^4, j^8, k^4, l^8, m^4, n^8, o^4, p^6, q^4, r^6, s^4, t^6, v^4, x^6, y^4, z^8. *3 got. Typen = Bradshaw 3, 5, 6.*

Bl. 1 a [*Titel*]: Opus min⁹ ſecũde partis | alexandri ītroductoriũ ad | op⁹ maius eiuſdē perutile | *Bl. 1 b:* [] Jrca principium partis ſecũde Alexādri queriť primo ąd | eſt grāmatica ſcd'm Priſcianū Dico. Eſt ſcīa docens nos | *etc. Bl. 2 b Z. 21:* ℭ Explicit prologus. || ℭ De regimine nominatiui cōgrue | *Bl. 3 a* [*m. Sign.* aiij]: [] Jc iubz ordo libri vocū regimē reſerari | *etc.*

Bl. 132 a Z. 14: Qui viuit ⁊ regnat in ſeculoꝝ ſecula benedict⁹ Amen ||| ℭ Finitur dei gratia op⁹ minus ſecũde partis alexā- | dri ꝑ pueris clare breuiterqz inſtituēdis: per wilhel- | mū zenders de werdt collectū. *etc. Z. 22:* liguntur ⁊ abſoluūtur. Jmpreſſum Dauentrie p me | Richardum paffraet. Anno dñi. M. CCCC. ꝑciiij. | Nona Auguſti. | *Bl. 132 b leer.*

Provenienz: i. Liber iste est conuentus Braunsbergensis 1518. — ii. Collegij Braunsbergensis Societatis Jesv.

Pbd.

77. **Alexander** de Villa Dei.

Oratio congrua secundum mentem Alexandri.

[Leipzig]: Konrad Kachelofen, [c. 1486]. 4°.

12 Bl. = 1—2^6. *40—46 Z. 1 got. Type = Haebler 1.*

Bl. 1 a: [] Ratio congrua eſt vox ſignificatīa complexa. Et complexa | in ꝑpoſito eſt qñ plures ꝑteſōratōis[!] Jiunguntur ꝑ modum | *etc.*

Bl. 12 b Z. 33: quia ab illis prope regitur | Et hec de oratione Jgrua ſcd'm mētem ⁊ intēcōz alexādri ſuoꝝqz directē[!] | ſequaciū dicta ſufficiū ad laudē dei. inꝑſſum ꝑ Conradū. Kachelouen. |

Provenienz: [Frauenburg].

78. **Alexander** de Villa Dei.

Oratio congrua secundum mentem Alexandri.

[Leipzig: Dr. des Capotius = Martin Landsberg, c. 1488.] 4°.

14 Bl. = 1^6—2^8. *39—40 Z. 2 got. Typen = Haebler 1, 2.*

Bl. 1 a: [] Racio congrua eſt vox ſigni | ficatiua cōplexa Et complex | [] um in ꝑpoſito eſt. quando plures parteſoratiōnis Jiunguntur per | *etc.*

Bl. 14 b Z. 36: Et hec de oracione congrua dicta ſcd'm mentez et intencionem alex- | andri ſuorūqꝫ directe ſequatiū dicta ſufficiunt ad laudē dei Amen |

Provenienz: [Braunsberg]. Rubriz.

Alliaco, Petrus de: s. **Petrus** de Alliaco.

79. **Alphonsus** Diaz de Montalvo.

Repertorium super abbatem Panormitanum.

[Nürnberg: Anton Koberger, c. 1486]. gr. 2°.

Hain *11567. *Proctor* 2057.
Provenienz: Pro libraria loci Posnaniensis PP Bernardinorum.
Koberger'scher Einbd. Rubriz.

80. **Alphonsus** Diaz de Montalvo.
Repertorium super abbatem Panormitanum.
[Basel: Johann von Amerbach, c. 1488.] 2°.

Hain *11566. *Voulliéme:* Bonn 41. *Proctor* 7628.
Provenienz: Inscriptus Catalogo librorum Collegij Braunsbergensis Societatis Jesu.
Hlzbd. m. schwarzbr. gepr. Kalbsldr. Rubriz.

81. **Alphonsus** Diaz de Montalvo.
Repertorium super abbatem Panormitanum.
[Lyon: Johann Siber, c. 1496—1500.] gr. 2°.

156 Bl. = a—s⁸, t—v⁶. 2 Kol. zu 73 Z. 2 got. Typen = Proctor 4, 6.
Bl. 1 [leer.?] fehlt. Bl. 2 a α [m. Sign. aij]: ℭ Repertoriū siue tabula notabiliū questionū articulorū di- | ctorū. ⁊ de oībus his que ex copiosissime dictis doctoꝝ signā- | ter reuerēdissimi in christo patris ⁊ dñi dñi Nicolai archiep̄i | panor. oliz Abbatis siculi vtiliora saltē atqz in iuris practica | magis necessaria dinoscunt̄ a reuerendissimo dño dño Al. de | montaluo *etc.*
Bl. 154 a β Z. 5: ℭ Finit repertorium Panormitani. || ℭ Tabula vocabuloꝝ *etc. Bl. 155 b δ Z. 44:* Enobium | *Bl. 156 [leer.?] fehlt.*
Provenienz: [Olmütz: Coll. Soc. Jesu]. Rubriz.

82. **Alphonsus,** rex Hispaniae.
Tabulae astronomicae.
Venezia: Erhard Ratdolt, 4. 7. 1483. 4°.

Hain *868. *Pellechet* 557. *Proctor* 4389.
Sigill: M. G. Delagardie.
Es fehlen die Bl. 95—96. Pergbd.

83. **Alphonsus,** rex Hispaniae.
Tabulae astronomicae.
Venezia: Johann Hamman (de Landoia), 31. 10. 1492. 4°.

Hain *869. *Pellechet* 558. *Proctor* 5188.
Provenienz: i. Nicolaus Coppernicus. — ii. Liber Bibliothecæ Varmiensis.
Hlzbd. m. br. gepr. Kalbsldr. Z. T. rubriz. Randnoten von der Hand Coppernicus'.

84. **Alphonsus** de Spina.

Fortalitium fidei contra fidei christianæ hostes.

[Strassburg: Johann Mentelin, nicht nach 1471.] gr. 2°.

Hain *872. *Pellechet* 562. *Proctor* 210.

85. **Alphonsus** de Spina.

Fortalitium fidei contra fidei christianae hostes.

Nürnberg: Anton Koberger, 10. 10. 1485. gr. 2°.

Hain *873bis. *Pellechet* 563. *Proctor* 2044.
Hlzbd. m. br. gepr. Ldr. Rubriz.

86. **Alphonsus** de Spina.

Fortalitium fidei contra fidei christianae hostes.

Nürnberg: Anton Koberger, 25. 2. 1494. 4°.

Hain *875. *Pellechet* 565. *Proctor* 2088.
Hlzbd. m. gelb. gepr. Schweinsldr. Rubriz.

87. **Aluarus** Pelagius.

De planctu ecclesiae libri II.

Ulm: Johann Zainer, 26. 10. 1474. gr. 2°.

Hain *891. *Pellechet* 574. *Proctor* 2504. *Wegener* B 37.
Hlzbd. m. br. gepr. Kalbsldr. [Vadstena-Einbd. aus dem 15. Jh.]. Rubriz.

Alvarottis, Jacobus de: s. **Jacobus** de Alvarottis.

88. **Ambrosius** [Massarius] de Cora.

Defensorium ordinis heremitarum S. Augustini.

[Roma: Georg Herolt.] 2°.

Hain *5684. *Proctor* 3933.
Provenienz: i. Liber domini philippi Ingemari vastenensis. — ii. F 3^{0} 12^{9} [Vadstena Klosterbibliothek].
Hlzbd. m. br. gepr. Kalbsldr. [Vadstena-Einbd. aus dem 15. Jh.]. Rubriz.

89. **Ambrosius** Mediolanensis.

De officiis.

Paris: Gui Marchand, 14. 1. 1494[95]. 4°.

Hain 913. *Pellechet* 595. *2 Typen = Proctor 4, 5. Bl. 96 b ein Holzschnitt: Essen des bösen Reichen (Claudin I: 397).*
Provenienz: Stierneld.
Bl. 1 fehlt. Mod. Ldrbd.

90. **Ambrosius** Mediolanensis.

Hexameron seu de principiis rerum.

[Milano: Antonius Zarotus, c. 1481.] 2°.

Hain 902? *Pellechet* 587. *Proctor* 5812.

Es fehlen die Bl. 1—18. Mod. Ldrbd.

91. **Ambrosius** Mediolanensis.

Opera omnia. P. 1—3.

Basel: Johann von Amerbach, 1492. 2°.

Hain *896. *Pellechet* 579. *Proctor* 7592.

3 Vol. — Provenienz: Vol. 1: i. Ecclesiæ Cathedralis Posnaniensis B. Herbest manu sua. — ii. Loci Posnaniensis PP Bernardinorum. — Vol. 2—3: Collegii Brunsbergensis Soc. Jesu.

Br. gepr. Hlzldrbd. Vol. 2—3 rubriz.

92. **Ambrosius** Mediolanensis.

Pastorale et alia opuscula.

Milano: Ulrich Scinzenzeler, für Andreas de Bosiis, 16. 6. 1492. 4°.

Hain 915. *Pellechet* 596. *Proctor* 6023.

Provenienz: i. Capucinorum S. Victoris Mediolani. — ii. nunc vero Cappucinorum Rhaudi.

Pergbd.

Ancharano, Petrus de: s. **Petrus** de Ancharano.

Andreæ, Antonius: Quaestiones super XII libros metaphysicae Aristotelis.

[Venezia, nach 1500.] *Pellechet* 625. 2 Ex.

93. **Andreæ,** Johannes.

Hieronymianus.

[Köln: Conrad Winters de Homborch], 9. 8. 1482. 2°.

Hain 1082. *Proctor* 1171. *Voulliéme:* Köln 105.

2 Ex.: 1. Provenienz: [Thomas Werner; Frauenburg]. Rubriz. Es folgen 23 Bl. Reg. von der Hand Thomas Werners. Schluss: Scriptum per Thomam wernheri jn lipczk Anno salutis 1485. Danach eine Handschrift, 48 Bl. umfassend, auch von Werner, m. Titel: *Epistola beati Jeronimi Ad damasum papam de filio prodigo et frugi etc.* — 2. Provenienz: [Thomas Werner; Braunsberg]. Rubriz. Auch hier 16 Bl. im Anfang u. 3 am Schluss, Tabula üb. Hieronymianus enthaltend, von Werner 1492 geschrieben, jedoch von der im ersten Ex. abweichend.

94. **Andreae,** Johannes.

Lectura super arboribus consanguinitatis, affinitatis necnon spiritualis cognationis.

Nürnberg: Friedrich Creusner. 2°.

Hain †1027. *Voulliéme:* Bonn 49. *Proctor* 2164.

95. **Andreæ,** Johannes.

Lectura super arboribus consanguinitatis, affinitatis necnon spiritualis cognationis.

Nürnberg: Friedrich Creusner. 2°.

Nicht *Hain* *1025 u. †1027. *Pellechet* 642. — *1 got. Type* = *Haebler 1.*

Rubriz.

96. **Andreæ,** Johannes.

Lectura super arboribus consanguinitatis, affinitatis necnon spiritualis cognationis.

Nürnberg: Friedrich Creusner, 1478. 2°.

Hain *1032. *Proctor* 2141.

Provenienz: [Frauenburg]. Rubriz.

97. **Andreae,** Johannes.

Lectura super arboribus consanguinitatis, affinitatis necnon spiritualis cognationis.

Nürnberg: Friedrich Creusner, 1481. 2°.

Hain *1034. *Pellechet* 646. — *1 got. Type* = *Haebler 1.*

Provenienz: [Georgius nijkke á thorurd].

98. **Andreae,** Johannes.

Lectura super arboribus consanguinitatis, affinitatis necnon spiritualis cognationis.

[Leipzig: Konrad Kachelofen, nicht nach 1489.] 2°.

Hain *1039. *Proctor* 2858.

Provenienz: [Riga: Coll. Soc. Jesu].

99. **Andreæ,** Johannes.

Lectura super arboribus consanguinitatis, affinitatis necnon spiritualis cognationis.

Leipzig: Melchior Lotter, [1500]. 2°.

Hain *1048. *Pellechet* 649. — *4 got. Typen* = *Haebler 1, 2, 3, 6.*

Provenienz: [Posen: Coll. Soc. Jesu].

100. **Andreæ,** Johannes.

Novellæ super 6° decretalium.

Venezia: Philippus Pincius, 1. 3. 1499. gr. 2°.

Hain *1080. *Pellechet* 668.

Provenienz: i. liber Martini Tüchola penitenciarij Gnesnensis. — ii. Inscriptus Catalogo librorum Collegij Posnaniensis Soc. JESV 1615.

Hlzbd. m. br. gepr. Kalbsldr. Rubriz.

101. **Andreæ,** Johannes.

Quæstiones mercuriales super regulis juris.

Venezia: Bernardinus Stagninus, 8. 8. 1499. gr. 2°.

Hain *1064. *Pellechet* 656.

2 Ex.: 1. Provenienz: Collegij Brunsbergensis Societatis Jesu. Braunrot. gepr. Hlzldrbd. — 2. Provenienz: Magnus Gabriel Delagardie Comes de Leckö 1654. Halbldrbd.

102. **Andreas** de Escobar.

Modus confitendi.

[Zwolle: Pieter van Os, 1479.] 4°.

Campbell 1230*. *Proctor* 9121.

Bl. 12 [leer] fehlt. Provenienz: [M. G. Delagardie]. Rubriz.

103. **Andreas** de Ysernia.

Lectura super feudis.

[Milano: Ulrich Scinzenzeler.] gr. 2°.

Hain *16249. — *2 got. Typen = Proctor 4, 8, obwohl der Colophon hat:* Napoli: Sixtus Riessinger, 5. 2. 1477. *Nachdruck.*

Provenienz: Jo. de Joux.

Halbldrbd.

104. **Angelus** de Clavasio.

Summa angelica de casibus conscientiae.

Venezia: Nicolaus de Frankfurt, 30. 10. 1487. 4°.

Hain *5383. *Pellechet* 3813. *Proctor* 4804.

Provenienz: i. 1491 Liber magistri Thome wernheri de Brunssbergk Canonici warmiensis. — ii. Collegij Brunsbergensis Soc. Jesv.

Hlzbd. m. gelb. gepr. Schweinsldr. Rubriz.

105. **Angelus** de Clavasio.

Summa angelica de casibus conscientiae.

Nürnberg: Anton Koberger, 28. 8. 1488. 2°.

Hain *5385. *Pellechet* 3816. *Proctor* 2064.
Hlzbd. m. br. gepr. Kalbsldr. [Lübecker Einbd.]. Rubriz. Preis: Emptus pro tribus marcis.

106. **Angelus** de Clavasio.
Summa angelica de casibus conscientiae.
Strassburg: Martin Flach, 1. 12. 1491. 2°.
Hain *5391. *Pellechet* 3820. *Proctor* 692.
Provenienz: Liber Bibliothecæ Varmiensis.
Hlzbd. m. br. gepr. Kalbsldr. Rubriz.

107. **Angelus** de Clavasio.
Summa angelica de casibus conscientiae.
Nürnberg: Anton Koberger, 10. 2. 1492. 2°.
Hain *5395. *Pellechet* 3821. *Proctor* 2071.
Provenienz: Collegij Braunsbergensis Societ. Jesu.
Hlzbd. m. br. gepr. Kalbsldr. Rubriz.

108. **Angelus** de Clavasio.
Summa angelica de casibus conscientiae.
Venezia: Paganinus de Paganinis, 7. 6. 1499. 8°.
Hain *5401. *Pellechet* 3833. *Proctor* 5177.
Provenienz: Inscriptus Catalogo librorum Collegij Brunsbergensis Soc. Jesu.
Hlzbd. m. br.-schw. gepr. Kalbsldr.

109. **Angelus** de Gambilionibus de Aretio.
Lectura super institutionum libris quattuor.
Venezia: Baptista de Tortis, 15. 2. 1488. gr. 2°.
Hain *1604. *Pellechet* 1145. *Proctor* 4634.
Provenienz: i. 1490 Liber franciscj grambeck Canonicj Lubicensis. — ii. Liber Scultetj donatus 1496 octobris. — iii. Liber Bibliothecæ Varmiensis.
Halbldrbd.

110. **Angelus** de Gambilionibus de Aretio.
Lectura super titulo de actionibus institutionum.
[Venezia: Vindelinus de Spira, c. 1473.] gr. 2°.
Hain *1612. — *2 got. Typen = Proctor 2, 3.*
Provenienz: i. Ex Bibliotheca Vlis Capituli Olomucensis. — ii. Ex libris Magni Gabrielis Delagardie Comitis de Leckö 1654.
Gepr. Halbldrbd. Rubriz.

111. **Angelus** de Gambilionibus de Aretio.

Lectura super titulo de appellationibus et relationibus.

[Venezia]: Vindelinus [de Spira, c. 1473]. gr. 2°.

Hain *1616. — *2 got. Typen = Proctor 2, 3.*

Zus. m. Nr. 110. Rubriz.

112. **Angelus** de Gambilionibus de Aretio & Albertus Gandinus.

Tractatus de maleficiis cum apostillis.

[Venezia: Paganinus de Paganinis, nicht vor 1495.] gr. 2°.

Copinger 1632. *Proctor* 5171. Nicht *Hain* 1632 = *Pellechet* 1153. *Nachdruck. Der Colophon hat:* Venezia: Baptista de Tortis, 22. 5. 1494.

Provenienz: Ex libris Magni Gabrielis Delagardie comitis de Leckö 1654.

Halbldrbd.

113. **Angelus** de Periglis.

Repetitio l. in suis ff. de liberis et posthumis.

Siena: Hendrik de Harlem, 28. 5. 1494. gr. 2°.

Hain *12633.

20 Bl. = A—E[4]. *2 Kol. zu 62 Z. 1 got. Type = Proctor 1.*

Provenienz: [Posen: Coll. Soc. Jesu].

114. **Angelus** de Ubaldis de Perusio.

Consilia et responsa.

Venezia: Johannes Rubeus, 28. 2., 14. 4. 1487. gr. 2°.

Hain *15863. *Pellechet:* Lyon 588. — *1 got. Type = Proctor 5.*

115. **Angelus** de Ubaldis de Perusio.

Repetitio l. si vacantia C. de bonis vacantibus.

Brescia: Boninus de Boninis, 11. 3. 1491. gr. 2°.

Hain 15882.

20 Bl. (nach Hain) = A—B[4]*?, C—D*[6]. *2 Kol. zu 64 Z. 1 got. Type = Proctor 5?*

Bl. 1—8 fehlen. Bl. 9 a α [m. Sign. C]: C Repetitio legis Si insulam. ff. de vbo. obli. p clarif. d. | Angelum de vbaldis de Perusio iuris vtriusqz doctorē. | *etc.*

Bl. 20 a β Z. 21: Deo Gratias Amen. || C Hec notabilis lex si certis annis. C. de pact] fuit repe | tita per illuminatorem iuris ciuilis Dominum Ange | lum de Perusio in Studio Bononie die. x. mensis | septembris. Mccclxxxviii. || C Elegantissimas has Repetitiones Impressit Boni | nus de Boninis de Ragusio Brixie anno domini . M | ccccxci . die . xi . Marcii. || FINIS. | *Bl. 20 b leer.*

Provenienz: [Posen: Coll. Soc. Jesu].

116. **Anima** fidelis, sermones super omnes epistolas quadragesimae.

Lyon: Jean de Vingle, 19. 1. 1497/98. 4°.

Hain 1110. *Pellechet* 783. — *2 got. Typen = Proctor 6, 7.*

Provenienz: Collegij Brunsbergensis Soc. Jesv.

Hlzbd. m. br. gepr. Kalbsldr.

117. **Anna.** — Legenda Sanctae Annae.

Leipzig: Melchior Lotter, 1497. 4°.

Hain *1113. *Proctor* 3028.

2 Ex.: 1. Provenienz: Conffratris Symonis de prato ordinis predicatorum. Hlzbd. m. br. gepr. Kalbsldr. — 2. Pergbd. Rubriz.

118. **Annotationes** margaritarum decretalium.

[Basel: Nicolaus Kesler.] 2°.

Hain *10755. *Proctor* 7700.

Rubriz.

119. **Anselmus.**

Liber Cur deus homo.

[Strassburg: Georg Husner, nicht nach 1474.] 2°.

Hain *1137. *Pellechet* 800. *Proctor* 349.

Provenienz: [Thomas Werner 1474; Braunsberg]. Rubriz.

120. **Anselmus.**

Opuscula.

[Basel: Johann von Amerbach.] 4°.

Hain *1136. *Pellechet* 799. *Proctor* 7648.

Es fehlen die Bl. 158, 194—208. Pbd.

121. **Anthologia** graeca Planudea.

Firenze: Lorenzo de Francesco de Alopa, 11. 8. 1494. 4°.

Hain *1145. *Pellechet* 802. *Proctor* 6406.

Provenienz: i. Nicolaus Allesius Buncheflod. — ii. Mecaenati suo Viro Clarissimo et doctissimo Domino M: Nicolao Georgij Cathedralis Ecclesiæ Lundensis Decano monumentum hoc generale cuius lubens et merito cliens tuus humillimus Johannes Johannis Pastor indignus Parochiarum Opagn. maioris etc. offert. A 1625.

Pergbd.

122. **Antoninus** Florentinus.

Chronicon seu opus historiarum.

Nürnberg: Anton Koberger, 31. 7. 1484. P. 1—3. gr. 2°.

Hain *1159. *Pellechet* 813. *Proctor* 2040.

3 Vol. — Provenienz: Ex libris Magni Gabrielis Delagardie comitis de Leckö 1654.

Halbpergbd. Rubriz.

123. **Antoninus** Florentinus.

Chronicon seu opus historiarum. P. 2—3.

Basel: Nicolaus Kesler, 10. 2. 1491. 2°.

Hain *1161. *Pellechet* 815. *Proctor* 7680.

2 Vol. — Provenienz: Vol. 1: i. Frowe Ingeborg vxor gubernatoris Steen Stuer dedit; requiescant in pace. — ii. Liber Domus pacis Marie in Gripszholm [Kloster Mariefred auf Gripsholm]. — Vol. 2: L: doc: p:

Hlzbd. m. gelb. gepr. Schweinsldr. Rubriz.

124. **Antoninus** Florentinus.

Confessionale.

Roma: Georg Lauer, Febr. 1472. 4°.

Hain *1174. *Pellechet* 839. *Proctor* 3410.

Provenienz: i. H 4^{0} 9^{9} [Vadstena Klosterbibliothek]. — ii. Ex Libris Serenissimi Regis Poloniæ [Sigismund III].

Hlzbd. m. br. Kalbsldr. Rubriz.

125. **Antoninus** Florentinus.

Confessionale.

Mondovi: Antonius Andreæ et Balthasar Corderius, 24. 10. 1472. 4°.

Hain 1173. *Pellechet* 838. *Proctor* 6875. Faks.: *Type Facs. Soc.* 1902 ee.

Pbd. Rubriz.

126. **Antoninus** Florentinus.

Confessionale.

Venezia: Bartolommeo da Cremona, [nicht nach Aug.] 1473. 2°.

Hain *1176. *Pellechet* 840. *Proctor* 4224.

Hlzbd. m. br. gepr. Kalbsldr. Rubriz.

127. **Antoninus** Florentinus.

Confessionale.

[Speier: Peter Drach], 30. 6. 1487. 4°.

Hain *1196. *Pellechet* 849. *Proctor* 2368.

Provenienz: Collegij Brunsbergensis Societatis Jesv.

Pbd. Z. T. rubriz.

128. **Antoninus** Florentinus.

Confessionale.

Strassburg: Martin Flach, 1490. 4°.

Hain *1198. *Pellechet* 850. *Proctor* 687.

Provenienz: Collegij Braunsbergensis Societatis Jesv.

Bl. 1 fehlt. Hlzbd. m. br. gepr. Kalbsldr. Z. T. rubriz.

129. **Antoninus** Florentinus.

Confessionale.

Strassburg: Martin Flach, 1499. 4°.

Hain *1205. *Pellechet* 853. *Proctor* 713.

2 Ex.: 1. Provenienz: Collegij conuictorum emptus gr. 5. — Conuictus Brunsbergensis Emptus pro Collegio 1621. 2. Provenienz: Collegij Societatis Jesu, Brunsbergæ.

Hlzbd. m. br. gepr. Kalbsldr.

130. **Antoninus** Florentinus.

Summa theologica. P. 4.

Venezia: Nicolaus Jenson, 18. 4. 1480. 2°.

Hain *1243. *Pellechet* 878. *Proctor* 4124.

Provenienz: liber swenonis magni (Ende 15. Jh.).

Hlzbd. m. br. gepr. Kalbsldr. [Lübecker Einbd.]. Rubriz.

131. **Antoninus** Florentinus.

Summa theologica. P. 1—4.

Nürnberg: Anton Koberger, 17. 7., 28. 8., 18. 11. 1486, 12. 2. 1487. gr. 2°.

Hain *1246. *Pellechet* 883. — *2 got. Typen = Haebler 7, 9.*

3 Vol. — Vol. 1—2 (= P. 1—3). Provenienz: Liber magistri Thome werneri de brunszbergk Anno domini 1490 In lypzk emptus. Dunkelgrauer Schweinsldrbd. Rubriz. — Vol. 3 (= P. 4). Provenienz: N III 8° [Vadstena Klosterbibliothek]. Hlzbd. m. br. gepr. Kalbsldr. Rubriz.

132. **Antoninus** Florentinus.

Summa theologica. P. 2—4.

Speier: Peter Drach, 4. 8. 1487, 8. 2. 1488, 17. 2. 1487. 2°.

Hain *1247. *Pellechet* 881. *Proctor* 2369, 2373, 2367.

3 Vol. — Provenienz: Vol. 2—3: i. Frouwe Ingeborg dedit vxor gubernatoris steen stuer; requiescant in pace. — ii. Liber domus pacis marie in gripzholm.

Hlzbd. m. br. gepr. Kalbsldr. [Lübecker Einbd.]. Preis des Bds.: 3 marcis.

133. **Antoninus** Florentinus.

Summa theologica cum tabula Joh. Molitoris. P. 1—4.

Strassburg: Johann Reinhard Grüninger, 4. 9., 24. 4., 6. 3., 12. 8. 1496. 2°.

Hain *1249. *Pellechet* 884. *Proctor* 472, 470, 469, 471.

Provenienz: L: doc: p:

Hlzbd. m. gelb. gepr. Schweinsldr. Rubriz.

134. **Antonius** de Bitonto.

Sermones dominicales per totum annum.

Strassburg: Johann Reinhard Grüninger, 25. 1. 1496. 8°.

Hain *3219. *Proctor* 467.

Provenienz: Inscriptus Catalogo Soc. Jesu Brunsbergensis Coll.

Hlzbd. m. br. gepr. Kalbsldr. Rubriz.

135. **Antonius** de Butrio.

Consilia.

Pavia: Christophorus de Canibus, 13. 2. 1494. gr. 2°.

Hain 4180. *Paris-Mazarine*, S. 393, Nr. 202.

34 Bl. = 1^4, a^8, *b—d*^{6}, e^4. *2 Kol. zu 70 Z. 2 got. Typen* = *Proctor 2, 3.*

Bl. 1 leer. Bl. 2 a: **Tabula Conſilioꝝ domini Antonij de Butrio.** | *etc. Bl. 4 a β Z. 64:* **Finis.** | *Bl. 4 b leer. Bl. 5 fehlt. Bl. 6 a α* [*m. Sign.* a1]: **Conſilia acutiſſimi ac eminētiſſimi ceſarij atqꝫ pontificij | Juris īterpetris** [!] **dñi Antonij de butrio bononiēſis. || De ſepulturis. ||| [] Jchinus quidam | fabriza de parrochia ſancte Agnetis** | *etc.*

Bl. 34 b β Z. 45: **vltīs bōis obligatis. ꝛc. Et ita dico ꝛ Oſulo Ego Ant. d'bu. ||||| Finis Cōſiliorū eximij decretoꝝ doctoris. dñi Antonij | de Butrio. Papie impreſſorꝫ per Criſtoforum de canibus | Anno domini. M. CCCC. lxxxxiiij. xiij. mēſis februarij.** |

Provenienz: Jo. de Joux.

Halbldrbd.

136. **Antonius** de Butrio.

Lectura super 1° decretalium.

Venezia: Bernardinus Rizus, 21. 11., 7. 12. 1485. gr. 2°.

Hain 12320.

60 Bl. = a^8, *b—f*^{8}, *A—B*^{8}, *C*^{6}. *2 Kol. zu 66 Z. 2 got. Typen.*

Bl. 1 leer. Bl. 2 a α [*m. Sign.* aij]: **Incipit lectura excellētiſſimi vtriuſqꝫ iuris interpre- | tis domini Anto. de butrio a titulo de tranſla. prela. vſ | qꝫ ad ti. de off. dele. ſup quibus titulis dñs. Abbas nō | ſcripſit. vel ſi ſcripſit reperire poteſt nemo.** | *etc. Bl.*

38 a α Z. 35: quando ꝛc̄. || Explicit ſcriptū d. Antonij de butrio vtriuſqꝫ iuriſ|doctoris ſuper titulis primi decretalium ſuper quibus|non reꝑitur dñi Abbatis ſcriptum. || Impreſſum venetijs per Bernardinū de nouaria.|Anno. M. cccc. lxxxv. die xxi. nouembris.||| Regiſtrum| *etc. Bl. 38 a β und b leer.*

Bl. 39 a α [m. Sign. A]: Secunda ps dñi Antonij. ſuper p̄mo decretaliū|feliciter incipit.| *etc. Bl. 60 a β Z. 35:* ī fi. dic de h° plene. de elec. lꝫ ī glo. añ pe. li. vi. || Impreſſum venetijs p Bernardinuꝫ de nouaria|Anno domini. M. cccc. lxxxv. die. vij. decembris. || Regiſtrum.| *etc. Bl. 60 b leer.*

Provenienz: [M. Petrus Cuprimontanus].

137. **Antonius** de Prato Veteri.

Repertorium iuris super operibus Bartoli.

[Lyon: Johann Siber, nicht nach 20. 8. 1498.] gr. 2°.

Nicht *Proctor* 8544.

156 Bl. = a—b⁸, c⁶, d⁸, e—f⁶, g⁸, h—i⁶, k⁸, l¹⁰, m—q⁸, qq⁶, r—s⁸, t⁶, v⁸. 2 Kol. zu 70 Z. 3 got. Typen = Proctor 2, 3, 7.

Bl. 1 leer. Bl. 2 a α [m. Sign. aij]: Repertorium aureum Domini Antonij de prato vete-|ri in toto iuris ſcripti opere coadiuuātibus Bartolo nec|nō in tutelis Nicolao de Neapoli. ꝛ Dyno in regulis.| *etc. Bl. 2 b α:* [a] Uel ab. < De iſtis dictiōibus an|includant vel excludāt| *etc.*

Bl. 151 b α Z. 28: Finis repertorii.| Singularia Bartoli dicta per me An|thonium de prato veteri.| *etc. Bl. 152 b β Z. 16:* Tabula huius repertorii iuxta ordinez|in eo obſeruatum.| *etc. Bl. 155 b β Z. 55:* Repertorium aureum domini antonii de pra|to veteri ſuper operibus Bar. de ſaxoferrato cuꝫ|additionibus ꝛ ſuppletionibus diligenter impreſ|ſum atqꝫ emendatum. Finit feliciter.| *Bl. 156 leer.*

Halbldrbd. Im Colophon Anzeichnung von alter Hand: 1498 et xx^a augustj.

138. **Antonius** de Rosellis.

Monarchia s. de potestate imperatoris et papae.

Venezia: Hermann Lichtenstein, 23. 6. 1487. 2°.

Hain *13974. *Proctor* 4789.

Pergbd.

139. **Appianus.**

De bellis civilibus romanis, latine a P. Candido Decembrio.

Venezia: Bernardus Pictor, Erhard Ratdolt et Peter Löslein, 1477. 4°.

Hain *1307 (1). *Pellechet* 915. *Proctor* 4368.

Es fehlen die Bl. 1—3, 209—210. Pbd.

140. **Appianus.**

De bellis civilibus romanis, latine a P. Candido Decembrio.

Reggio d'Emilia: Franciscus de Mazalibus, 22. 10. 1494. 2°.

Hain *1309. *Pellechet* 916. *Proctor* 7254.

2 Ex.: 1. Provenienz: I. I. Winslow: Lundini 25. Novemb: 1686. Hlzbd. m. br. gepr. Kalbsldr. Rubriz. — 2. Pergbd.

141. **Appianus.**

De bellis civilibus romanis, latine a P. Candido Decembrio.

Scandiano: Peregrino Pasquale, 10. 1. 1495. 2°.

Hain 1310. *Pellechet* 917. *Proctor* 7325.

2 Ex.: 1. Zus. m. Nr. 140: 1. — 2. Zus. m. Nr. 140: 2.

142. **Appianus.**

De bellis civilibus romanis, latine a P. Candido Decembrio.

Venezia: Cristoforus de Pensis, 20. 11. 1500. 2°.

Hain 1312. *Pellechet* 918. *Proctor* 5253.

Provenienz: i. Hic liber ex relictis sancte memorie Georgij Hircinij huius ecclesie Warmiensis Vicarij cum nemini legatus esset nec videretur vtilius dispensarj per testamentarios destinatus est bibliothece predicte ecclesie Warmiensis Anno 1539. — ii. Liber Bibliothecæ Varmiensis.

Hlzbd. m. br. gepr. Kalbsldr.

143. **Apuleius.**

Asinus aureus cum comment. Philippi Beroaldi.

Bologna: Benedictus Hectoris Faelli, 1. 8. 1500. 2°.

Hain *1319. *Pellechet* 926. *Proctor* 6647.

Provenienz: i. Joannes Langhanike [Langhannij] Oeconomus [iam Canonicus] Varmiensis parrochus Helspergensis librj dominus est. — ii. Liber Bibliothecæ Varmiensis.

Br. gepr. Kalbsldr. m. Goldverzierungen. Preis: Constat ij mr̄ 5 gross.

144. **Apuleius.**

Opera.

Vicenza: Rigo di Ca Zeno, 9. 8. 1488. 2°.

Hain *1316. *Pellechet* 924. *Proctor* 7172.

Modern. Ldrbd.

Aquila, Petrus de: s. **Petrus** de Aquila.

Aquino, Thomas de: s. **Thomas** de Aquino.

Arculanus, Johannes: s. **Johannes** Arculanus.

Areualo, Rodericus Sancius de: s. **Rodericus** Sancius de Areualo.

Argellata, Petrus de: s. **Petrus** de Argellata.

Argentina, Thomas de: s. **Thomas** de Argentina.

145. **Aristophanes.**

Comoediæ ix, *griechisch.*

Venezia: Aldus Manutius, 15. 7. 1498. 2°.

Hain *1656. *Pellechet* 1174. *Proctor* 5566.

Provenienz: i. Doctissimo et Humanissimo viro, Dn. Henrico Gotkens, collegæ Scholæ Hamburgensis quæ est ad Diuum Johannem, amicitiæ et fraternitatis monumen hoc æuiternum lubens meritoque dono do dicoque Matthæus Moller H. F. Anno CIↃ IↃXCI Postridie D. Martinj. — ii. Johannes Columbus Upsaliæ emit ab Joh. Heysig Holmiensi A. CIↃ IↃCLXXVIII, mense Julio.

Hlzbd. m. gelb. gepr. Schweinsldr. u. d. Jahresz. 1564.

146. **Aristoteles.**

Libri duo posteriorum analyticorum.

[Leipzig: Wolfgang Stöckel, c. 1500]. 2°.

36 Bl. = A—F⁶. 24 durchschoss. Z. 2 got. Typen = Haebler 1, 2. Vielleicht nach 1500 gedruckt!

Bl. 1 a [*Titel*]: **Libri duo Poſteriorum | analeticorū Ariſtotelis.** | *Bl. 1 b leer. Bl. 2 a:* **Incipit liber primus Po | ſteriorum analeticorum Ariſtotelis. || [] Mnis doctrina et omīs diſciplina intellectiua ex p̄eriſtente** | *etc.*

Bl. 35 b Z. 22: **principijs: hoc aūt omne ſimiliter ſe habet ad omne genus rerum. || ℭ Finis.** | *Bl. 36* [*leer*] *fehlt.*

Provenienz: Inscriptus Catalogo Collegij Posnaniensis.

Pbd. Zahlreiche Randnoten von alter Hand.

147. **Aristoteles.**

Libri tres de anima cum quaestionibus Alberti Magni.

Köln: Johann Koelhoff, 28. 2. 1491. 2°.

Hain *1710 = 1714. *Pellechet* 1211. *Proctor* 1084. *Voulliéme:* Köln 141.

2 Ex.: 1. Das letzte Blatt mit Koelhoffs Druckerzeichen fehlt. Pergbd. — 2. Vollst. Ex. Provenienz: [Braunsberg].

148. **Aristoteles.**

Libri tres de anima cum comment. Joh. Harderwyck secundum doctrinam Alberti Magni.

Köln: Heinrich Quentell, 27. 5. 1497. 2°.

Hain 1711. *Pellechet* 1210. *Voullième:* Köln 142. — *4 got. Typen = Haebler 6, 7, 9, 10.*

Bl. 110 [leer] fehlt. — Pbd.

Aristoteles: Libri tres de anima.

[Leipzig]: Wolffgang Stöckel, [nach 1500]. 2°.

Hain 1705. — *2 Typen = Proctor*, Pt. II: Sect. 1, 5, 6.

149. **Aristoteles.**

Expositiones textuales dubiorum atque luculentissimæ explanationes in libros de coelo et mundo, de generatione et corruptione, meteorologicorum et parvorum naturalium. *Acc.* Tractatus Thomae Aquinatis et Gerardi de Monte.

Köln: Heinrich Quentell, 22. 9. 1497. 2°.

Hain *6813. *Proctor* 1339. *Voullième:* Köln 150.

Provenienz: Inscriptus Catalogo Collegij Posnaniensis.

Halbldrbd. m. br. gepr. Kalbsldr. Zahlreiche Randnoten.

150. **Aristoteles.**

Ethica, politica et œconomica, Leonardo Aretino interprete.

[Strassburg: Johann Mentelin]. 2°.

Hain *1762. *Pellechet* 1238. *Proctor* 224. *Burger:* Index, S. 182 ['ante 10. Apr. 1469'].

Hlzbd. m. br. gepr. Kalbsldr.

151. **Aristoteles.**

Copulata totius novæ logicæ.

[Köln: Heinrich Quentell, c. 1488]. 2°.

Hain *1675. *Proctor* 1374. *Voullième:* Köln 137.

Provenienz: Collegij Braunspergensis societatis Jesu.

Pergbd. Rubriz.

152. **Aristoteles.**

Copulata in novam logicam cum textu.

[Köln: Heinrich Quentell], 7. 3. 1493. 2°.

Hain *1677. *Voulliéme:* Köln 139. — *3 got. Typen = Haebler 3, 6, 7.*

Es fehlen die Bl. 1 u. 233—242. Zwischen *liber secundus posteriorum* und *libri thopicorum* ist Gerardus de Harderwyck: *Comm. sex tractat. Petri Hispani...* 1488 nebst 26 Bl. handschriftl. Kommentar zu den *libros posteriorum analyticorum* hineingebunden. Pbd.

153. **Aristoteles.**

Liber de moribus ad Eudemium a Leonardo Aretino translatus.

[Köln: Ulrich Zell, c. 1470]. 4°.

Hain *1764. *Pellechet* 1241. *Proctor* 823. *Voulliéme:* Köln 143.
Provenienz: [Frauenburg].

154. **Aristoteles.**

Parva naturalia cum comment. Johannis de Mechlinia.

Köln: Heinrich Quentell, 13. 9. 1498. 2°.

Hain 1718. *Pellechet* 1215. *Voulliéme:* Köln 160. — *4 got. Typen = Haebler 6, 7, 9, 10.*
Zus. m. Nr. 148.

155. **Aristoteles.**

Liber œconomicorum tractans de gubernatione rerum domesticarum cum commento Johannis Versoris.

[Köln: Heinrich Quentell, c. 1491]. 2°.

Hain *1773. *Pellechet* 1255. *Proctor* 1390. *Voulliéme:* Köln 147.
Provenienz: [Posen].

156. **Aristoteles.**

Liber œconomicorum tractans de gubernatione rerum domesticarum cum commento Johannis Versoris.

[Köln: Heinrich Quentell, c. 1495]. 2°.

Voulliéme: Köln 148. — *3 got. Typen = Haebler, 6, 7, 10.*
Zus. m. Nr. 161.

157. **Aristoteles.**

Opera, *griechisch.* Vol. 1—5.

Venezia: Aldus Manutius, 1. 11. 1495, Febr. 1497, Jan. 1497, 1. 6. 1497, Juni 1498. 2°.

Hain *1657. *Pellechet* 1175. *Proctor* 5547, 5555, 5553, 5556, 5565.

Deckel-Exlibris: DEDIT NICOLAVS BERGIVS AO. 1692.
Schwarzgr. Ldrbd. m. Gold- u. Silberverzierungen.

158. **Aristoteles.**

Opera, *lat.*, cum commentariis Averrois.

Venezia: Andreas Torresanus et Bartholomaeus de Blauis, 2. 2.—25. 10. 1483. P. 1—3. gr. 2°.

Hain *1660. *Pellechet* 1178. *Proctor* 4701.

2 Vol. — Pbd. Rubriz.

159. **Aristoteles.**

Opera, *lat.*, cum commentariis Averrois. P. 1: 1 (Organon); 3: 2 (Ethica).

Venezia: Andreas Torresanus et Bartholomaeus de Blauis, 2. 2., 3. 2. 1483. 2°.

Nicht *Hain* *1660 = *Pellechet* 1178 = *Proctor* 4701. — Typen wie Nr. 158.

P. 1: 1. 152 Bl. = a—b^{8}, *c*^{6}, *d*^{12}, *e*^{8}, *f*^{12}, *g—k*^{8}, *l*^{10}, *m*^{8}, *n*^{10}, *o—p*^{8}, *q*^{12}, 1^{10}; *P. 3: 2. 136 Bl. = A—C*^{8}, *CC*^{10}, *D—P*^{8}, *Q*^{6}. *2 Kol. zu 49—50 Z. Seitentit.*

P. 1: 1. — Bl. 1 a α [*m. Sign.* a *u. Seitentit.* **Liber predicabilium porphirij.**]: **Incipit liber qnqz predicabilium porphirij | Ca. j. | [] Um ſit neceſſariū gri- |** *etc. Bl. 9 a α* [*m. Sign.* b *u. Seitentit.* **Liber predicamētoꝝ.**]: **Incipit liber predicamentoꝝ Ariſtotelis. || Capitulū . j. prime partis. || [] Quiuoca dicuntur quoꝝ |** *etc. Bl. 21 b leer. Bl. 22 a α* [*m. Sign.* d *u. Seitentit.* **Liber perihermenias Ariſ.**]: **Incipit li . j. perihermenias ariſtotelis. || [] Nimū oportet cō- |** *etc. Bl. 35 a α* [*m. Sign.* e *u. Seitentit.* **Liber primus prioꝝ analecticoꝝ Ariſ.**]: **Incipit li . j. prioꝝ analecticoꝝ ariſ. Ca. j. || [] Nimū oportet di- |** *etc. Bl. 84 a β* [*m. Seitentit.* **poſterioꝝ Ariſ.**]: **Incipit liber primus poſteriozū anale | cticozum Ariſtotelis. Ca. j. ||| [] Mnis doctrina ꝛ oīs diſci |** *etc. Bl. 115 a α* [*m. Sign.* o *u. Seitentit.* **Liber primus topicoꝝ Ariſ.**]: **Incipit libet [!] primus topicoꝝ Ariſ. Ca. j. || [] Nopiſitum [!] quidem ne- |** *etc. Bl. 143 a α* [*m. Sign.* j *u. Seitentit.* **Liber primus Elenchoꝝ ariſ.**]: **Incipit liber primus Elenchoꝝ Ariſ. Ca. j. ||||| [] Ꝛ ſophiſticis autē elen |** *etc. Bl. 152 a α* [*m. Seitentit.* **Elenchoꝝ ariſ.**] *Z. 36:* **grates. || Explicit liber Elenchozū Ariſtotelis. || Incipit regiſtrum chartarū textuū logicaliū | porphirij ꝛ Ariſ. cū ⁊mēto Auerois. |** *etc. Kol. β Z. 23:* **Finis. | Explicit regiſtꝝ chartaꝝ volumīs qđ' ⁊tiet libꝝ | qnqz p̄dicabiliū porphi. cū cōmēto Auer. Itē | p̄dicamēta Ariſto. cū eiuſdē ⁊mēto Itē li. duos | pihermenias cū eiuſdē ⁊mēto. Itē duos p̊oꝝ ꝛ | duos poſterioꝝ cū eiuſdē ⁊mēto. Inſup octo to | picoꝝ ꝛ duos elēchoꝝ ſine eiuſdē ⁊mēto: popti | me caſtigatos p eximiū virū dñz Nicoletū artiū | liberaliū ac medicine pfeſſozē ī almo gymnaſio | patauino p nūc legētē: Uenetijs īpēdio īduſtria | ue Andree de aſula Bartholomeiq̄ alexādrini | ſocioꝝ īpreſſos: regnāte illuſtriſſimo Joāne mo- | cenigo Uenetoꝝ duce: Anno ſalutis dñice. M | ccccl xxxiij. qnto nonas febzuarias. Laus deo. |** *Darunter das Druckerzeichen (rot) = Kristeller 198. Bl. 152 b leer.*

P. 3: 2. — Bl. 1 a α [m. Sign. A *u. Seitentit.* Liber .j. ethicoꝝ Ariſ.]: Incipit liber ꝑmus ethicoꝝ Ariſtotelis ſtrageli | te ad nicomachū. Ca. j. ||| [] Mnis ars ꝛ oīs | *etc. Bl. 91 a α [m. Sign.* L *u. Seitentit.* Liber primus politicoꝝ Ariſ.]: Incipit liber primus politicoꝝ Ariſtotelis ||| [] Uoniam omnē ci- | *etc. Bl. 132 a α [m. Sign.* Q 2 *u. Seitentit.:* Econo. Ariſ.]: Incipit liber primus Economicorum | Ariſtotelis ||| [] Conomica ꝛ politica | *etc. Bl. 136 b α [m. Seitentit.* Econo. Ariſ.]. *Z. 6:* tum ad vꝛorem ſuam ꝛ filios ꝛ parentes. || Economice ſūmi philoſophi Ariſtotelis ex | Stragyra grecie oppido artis medicine pfeſſo- | ris Nicomachi filij fauente deo finis feliciter im | politus eſt. Laus deo. ||| Regiſtꝝ chartaꝝ li. ethi. politi. ꝛ eco. | *etc. Kol. β Z. 11:* FINIS || Explicit regiſtꝝ chartaꝝ voluminis Otinētis li- | bros decem ethicoꝝ Ariſ. cū Omento maꝛimi | pipatetici Aůois: ꝛ octo politicoꝝ: duoſq; eco- | nomicoꝝ ſine eius cōmēto: ſūma diligētia emē- | datos ꝑ eximiū viꝝ dñm Nicoletū artiū libera- | liū ac medicine pfeſſoꝛē ī patauino gymnaſio le | gentē: Uenetiis īpendio īduſtriaue Andree de | aſula Bartholomeiq; Alexādrini ſociorum re | gnāte Joāne mocenigo Uenetoꝝ īclyto pꝛinci | pe īpꝛeſſos: Anno ſalutis chriſtiane. M. cccclx | xviij. iij. nonas febꝛuarias. Laus deo. | *Darunter das Druckerzeichen (rot) = Kristeller 202.*

Provenienz: Carl Aurivillius. Upsala 1762.
Hlzbd. m. gelb. gepr. Schweinsldr. Rubriz.

160. **Aristoteles.**

Libri octo politicorum cum commento Johannis Versoris.

Köln: Heinrich Quentell, 8. 3. 1492. 2°.

Hain *1769. *Pellechet* 1258. *Proctor* 1307. *Voulliéme:* Köln 144.
Provenienz: [Posen].

161. **Aristoteles.**

Libri octo politicorum cum commento Johannis Versoris.

Köln: Heinrich Quentell, 4. 7. 1497. 2°.

Hain 16056. *Voulliéme:* Köln 145. — *3 got. Typen = Haebler 6, 7, 10.*

Provenienz: [Tidemannus Gise 1491].

Aristoteles: Problemata.

[Köln: Martin von Werdena, nach 1500]. 4°.

Hain *1727. *Proctor* 1485. *Voulliéme:* Köln 158 ✠ ['aus dem 16. Jh.'].

162. **Aristoteles.**

Rhetorica.

Leipzig: Jacob Thanner. 2°.

Hain 1679. *Proctor* 3086. *Schubert:* Olmütz 145.
Provenienz: Collegij Brunsbergensis S. I. domini Cardinalis [Stanislaus Hosias].
Hlzbd. m. br. gepr. Kalbsldr. u. Inschr. STANIS. HOS.

Aristoteles: s. auch **Auctoritates** Aristotelis.

» **Lambertus** de Monte.

» **Versor,** Johannes.

163. **Armandus** de Bellovisu.

De declaratione difficilium terminorum tam theologiae quam philosophiae ac logicae.

Basel: [Johann von Amerbach, für M. Wensler], r. 3. 1491. 8°.

Hain *1793. *Proctor* 7588.
Provenienz: i. 1491 Libellus magistri Thome Werneri de brunszberg. — ii. Colleg. Brunsberg.
Bl. 1 (sign. a) fehlt. Hlzbd. m. gelb. gepr. Schweinsldr. Rubriz.

164. **Arminensis.**

Prologus in mappam Terresancte, templi domini ac sancte ciuitatis Hierusalem seu Tractatulus totius sacræ historiæ elucidativus.

[Lübeck: Lucas Brandiss, c. 1478]. gr. 2°.

Hain *1798. Faks.-Ausg. von *G. A. Neumann,* Genf 1885. *R. Röhricht:* Bibl. Geogr. Palæstinæ (1890), S. 126 f. — *3 got. Typen = Haebler 2, 3, 4.*
Provenienz: Collegij Brunzbergensis Societatis Jesu.
Hlzbd. m. gelb. gepr. Schweinsldr.

165. **Arnaldus** de Villa Nova.

Breviarium practicæ medicinæ.

Venezia: Otinus de Luna, 21. 10. 1497. 2°.

Hain *1802. *Pellechet* 1275. *Proctor* 5606.
Provenienz: Collegij Braunsbergensis Societatis Jesu.
Pbd.

166. **Ars** dicendi sive perorandi.

Köln: Johann Koelhoff, 16. 4. 1484. 2°.

Hain *13906. *Proctor* 1057. *Voulliéme:* Köln 168.
Provenienz: *(zu unterst auf Bl. 13 a):* ad vsum incertum(?) fratris Laurencii nicolai stokholmensis ordinis predicato-

rum est hic liber quem emit 3ꝰ marcis arosie cum esset secularis et visitauit illic scolas.

Hlzbd. m. br. gepr. Kalbsldr.

Ars praedicandi . . .: s. **Informatio** . . . de arte praedicandi.

167. **Articuli** abbreviati, *lat.*

[Lübeck: Bartholomaeus Ghotan, nicht nach Mai 1488]. gr. 2°.

Collijn: Ettbladstryck (1905), S. 47—50 u. Faks. ibid., S. 45—46. *Einblattdr.: 330×238 mm. 75 Z. 3 got. Typen = Haebler 3, 5, 7.*

Z. 1: Hi ſunt articuli abbreuiati prime cõceſſionis ſacratiſſimaꝝ indulgentiarũ ple- | niſſimaꝝ Jubilei ꝛ Cruciate cũ certis alijs gracijs et facultatibꝫ ꝑ tuitõne oꝛ- | thodoxe fidei cõtra pfidos Turcos oĩbus et ſingulis ꝓpfidelibꝰ vbilibet conſti | tutis cõceſſis Facultas Jubilei. | ℂ Primo ſummus pontifex dedit et miſericoꝛditer conceſſit omnibus vtriuſq; ſexus ꝓpfidelibus vbicũq; locoꝝ degentibus eccleſias ad inſtar eccleſiarũ vrbis que | *etc.*

Z. 70: ℂ Item S. D. N. dñs Innocẽtius papa. viij. ꝛ modernus declarauit dictas indulgẽtias duraturas vſq; ad finẽ anni Milleſimiquadꝛingẽteſimioctuageſimio[cta] | ni [!] per menſem Maij incluſine [!] *Z. 75:* uenieñ detinentes aut arreſtantes. Patet ꝑ textũ bullaꝝ ꝛ bꝛeuiũ deſup confectarũ |

Aus den Einbanddeckeln von Vincentius Ferrerius: *Sermones*, P. 1, Basel 1488, herausgelöst.

168. **Articuli** abbreviati, *schwedisch.*

[Stockholm: mit Typen von Bartholomaeus Ghotan, vor 28. 10. 1489]. 2°.

Klemming, S. 5. *Samlaren* 1903, S. 146—150. *Collijn:* Ettbladstryck (1905), S. 33—59 u. Faks. ibid., Pl. IV.

Einblattdr.: 304×221 mm. 54 Z. 3 got. Typen = Proctor: Lübeck ij: 3, 5, 8.*

Z. 1: Articuli abbreuiati. | | Thenne her ere the artikele ſom giffue [!] ere pa thꝫ fulkom | neligeth aflath ſom eer om gullene aredh och ſancte cruciate mꝫ alle andre nadher och machter til | ath beſcherme then helghe creſne tro- moth the oꝛetwife [!] Thurker och heduinghe [!] gudꝫ nampꝫ owe- | ner- holkith aflath gifwith eer allem thom ſom thꝫ wele foꝛtiene | Jubileus. | Primo Uaar alder helgheſte fadher pawen miſkunſälighe foꝛlener allom hwariom och enom qwinner och men ret- | *etc.*

Z. 54: foꝛtiene och lathe thñne pawens bꝛeff beuiſe. |

3 Ex., 1 sehr unvollst. 2 vollst. Ex. sind aus den Deckeln von Nicolaus Panormitanus: *Lectura s. 5 decret.*, Vol. 1, Basel 1487, herausgelöst worden.

169. **Astesanus.**

Summa de casibus conscientiae.

[Strassburg: Johann Mentelin, nicht nach 1473.] gr. 2°.

Hain *1889. *Proctor* 211. Faks.: *Lippmann*, Taf. 33.

Provenienz: i. Liber magistri Thome wernheri de brunssbergk. — ii. Collegij Braunssbergensis Societatis Jesu.

Voran gehen 2 Bl. Reg. von der Hand Werners, datiert: ffinis registri adest anno 1475. In den Deckeln zwei Kupferstiche des Meisters mit den Bandrollen, von mir im *Repertorium f. Kunstwiss.*, 1904, S. 463 beschrieben u. in meinen *Ettbladstryck* (1905), Pl. XI—XII reproduziert.

Hlzbd. m. dunkelgrauem Schweinsldr. Rubriz.

170. **Astesanus.**

Summa de casibus conscientiae.

[Basel: Bernhard Richel, c. 1475]. gr. 2°.

Hain *1892. *Pellechet* 1404. *Proctor* 7528.

2 Vol. — Signa: O 3° p'm⁹ i ordine; O 3° 2⁹ [Vadstena Kloster-Bibliothek].

Hlzbd. m. br. gepr. Kalbsldr. [Vadstena-Einbd.]. Rubriz.

171. **Astesanus.**

Summa de casibus conscientiae.

Nürnberg: Anton Koberger, 11. 5. 1482. 2°.

Hain *1897. *Pellechet* 1409. *Proctor* 2020.

Provenienz: i. Valentini Orpijszenij Cosminensis artium Baccalaurei concionatoris germanici altaristae Posnaniensis post mortem H. D. Mathiæ szeleiewicher altaristae Posnaniensis anno 1558. — ii. Inscriptus Catalogo librorum Collegij Posnaniensis societatis Jesv.

Hlzbd. m. br. gepr. Kalbsldr. u. Jahresz. 1542. Rubriz.

172. **Athanasius.**

Enarrationes in epistolas Pauli, Christofero de Persona interprete.

Roma: Ulrich Han, 25. 1. 1477. 2°.

Hain *1902. *Pellechet* 1411. *Proctor* 3374.

Provenienz: Loci Posnaniensis PP Bernardinorum.

Hlzbd. m. br. gepr. Kalbsldr. (16. Jh.).

173. **Auctores** vetustissimi: Myrsilus Lesbius de origine Italiæ et Turrenorum, et alia opuscula.

Venezia: Bernardinus de Vitalibus, 1498. 4°.

Voulliéme: Bonn 111. *Proctor* 5527.

Modern. Ldrbd.

174. **Auctoritates** Aristotelis.

[Lübeck: Dr. des Fliscus, c. 1480.] 2°.

Bølling: København 294. *Proctor* 2615 ['Lucas Brandiss']: *62 Bl.* = 1^{10}, *2—6*^{8}, *7—8*^{6}. *38 Z. 3 got. Typen.*

Bl. 1 a: **Incipit plogus cõpendij autozitatũ phĩlo|ſophi. et quozundaz aliozũ. ꝑ vſu introdic|tõnis thematũ iꝑozũ ꝑdicatozũ ad populũ|ſimul ac in artibus ſtudere volentium.|** [] **um enim areſtotilice tam ad populũ ꝑdicanti ꝓ in|** *etc. Bl. 1 b Z. 38:* **Seqũtur nũc autozitates phĩ id eſt amato|ris ſapĩe. Et ꝑmo ꝑmi libzi methaphiſice.|** *Bl. 2 a:* [] **Mnes hoĩes naturaliter ſcire deſiderant|** *etc. Bl. 61 a Z. 33:* **Principium eſt minimum ĩ quantitate- ptãte vero maximũ|**

Bl. 61 b: **Nota verbum ſancti Iſidozi hiſpalenſis epiſco|** *etc. Z. 33:* **valebunt igitur vnicuiqz pro ſuo artis experimẽto.|** *Bl. 62 leer.*

175. **Auctoritates** Aristotelis.

Antwerpen: Gerardus Leeu, 1.7. 1488. 4°.

Hain 1929. *Campbell* 191. *Pellechet* 1450. *Proctor* 9376.
Provenienz: [M. G. Delagardie]. Rubriz.

176. **Augustinus.**

Canones juxta triplicem quam edidit regulam.

Strassburg: Martin Schott, 1490. 2°.

Hain *2076. *Pellechet* 1568. *Proctor* 403.
Die Tabula fehlt. — Pergbd.

177. **Augustinus.**

Confessionum libri XIII.

Milano: Johannes Bonus, 21.7. 1475. 4°.

Hain 2031. *Pellechet* 1537. *Proctor* 5883.
Pergbd.

178. **Augustinus.**

Confessionum libri XIII.

[Köln: Bartholomaeus de Unkel], 9.8. 1482. 4°.

Hain *2032. *Pellechet* 1538. *Proctor* 1141. *Voulliéme:* Köln 185.
Es fehlen die Bl. 7, 177—178. — Hlzbd. m. rot. Kalbsldr. Rubriz.

179. **Augustinus.**

Confessionum libri XIII.

Deventer: Richardus Pafraet, 1483. 4°.

Hain 2032 a. *Campbell* 195*. *Pellechet* 1539. *Proctor* 8950.

Provenienz: i. K I 7 [Vadstena Klosterbibliothek]. — ii. Ex libris Serenissimi Regis Sigismundi.
Hlzbd. m. br.-schw. gepr. Kalbsldr. Rubriz.

180. **Augustinus.**

De anima et spiritu, de ebrietate cum aliis tractatibus et opusculis.

O. O. u. Dr., 9. 11. 1472. 4°.
Hain *1964. *Pellechet* 1479. *Proctor* 3240.
Pbd. Rubriz.

181. **Augustinus.**

De civitate dei libri XXII.

Subiaco: Conrad Sweynheym & Arnold Pannartz, 12. 6. 1467. gr. 2°.

Hain *2046. *Pellechet* 1545. *Proctor* 3289. Faks.: *Lippmann*, Taf. 57.
Mod. Ldrbd. Rubriz. u. illumin.

182. **Augustinus.**

De civitate dei libri XXII.

[Strassburg: Johann Mentelin, nicht nach 1468]. gr. 2°.

Hain *2056 (1). *Pellechet* 1554 (1). *Proctor* 201.
Pergbd. Rubriz.

183. **Augustinus.**

Commentarii Thomae Valois et Nicolai Triveth super Augustinum: de civitate dei.

[Strassburg: Johann Mentelin, nicht nach 1468]. gr. 2°.

Hain *2056 (2). *Pellechet* 1554 (2). *Proctor* 202.
Zus. m. Nr. 182.

184. **Augustinus.**

De civitate dei.

Mainz: Peter Schöffer, 5. 9. 1473. gr. 2°.

Hain *2057. *Pellechet* 1555. *Proctor* 102.
Pbd. Rubriz.

185. **Augustinus.**

De civitate dei.

Basel: Michael Wensler, 25. 3. 1479. gr. 2°.

Hain *2058. *Pellechet* 1556. *Proctor* 7489, 7534.
Provenienz: Pro Bibliotheca Posnaniensi PP Bernardinorum.
Hlzbd. m. br. gepr. Kalbsldr. Rubriz.

186. **Augustinus.**
De civitate dei cum comment. Thomae Valois et Nicolai Triveth.
Basel: Johann von Amerbach, 13. 2. 1489. 2°.
Hain 2064. *Pellechet* 1559. *Proctor* 7578.
Zus. m. Nr. 190.

187. **Augustinus.**
De civitate dei cum comment. Thomae Valois et Nicolai Triveth.
Freiburg: [Kilian Fischer], 1494. 2°.
Hain *2068. *Pellechet* 1562. *Proctor* 3214.
Provenienz: Collegij Braunsbergensis Societatis Jesv.
Hlzbd. m. br. gepr. Kalbsldr. Rubriz.

188. **Augustinus.**
De consensu quattuor evangelistarum.
Lauingen: unbek. Dr., 12. 4. 1473. 2°.
Hain *1981. *Pellechet* 1494. *Proctor* 2599. Faks.: *Burger*, Taf. 17.
Provenienz: [Thomas Werner 1474; Braunsberg]. Rubriz: **braūsberck**.

189. **Augustinus.**
De trinitate libri XV.
[Strassburg: Dr. von Henricus Ariminensis, vor 1474]. gr. 2°.
Hain *2034. *Pellechet* 1540. *Proctor* 319.
Provenienz: i. Liber magistri Thome wernheri de brunszbergk In studio liptzensi. — ii. Colleg. Brunsb. Soc. Jesu.
Am Schluss des Bds. 4 Bl. Reg. von der Hand Werners.
Hlzbd. m. dunkelgrauem Schweinsldr. Rubriz.: **Anno 18A8.**

190. **Augustinus.**
De trinitate libri xv.
Basel: Johann von Amerbach, [vor Nov.] 1489. 2°.
Hain 2037. *Pellechet* 1541. *Proctor* 7581.
Provenienz: i. Liber Ecclesiæ poznaniensis. — ii. Pro libraria loci posnaniensis P. P. Bernardinorum.
Hlzbd. m. br. gepr. Kalbsldr. Rubriz.

191. **Augustinus.**

De trinitate libri xv.

[Freiburg: Kilian Fischer], 1494. 2°.

Hain *2040. *Pellechet* 1543. *Proctor* 3215.

Zus. m. Nr. 187. Rubriz.

192. **Augustinus.**

De virtute psalmorum.

[Zwolle: Pieter van Os van Breda]. 4°.

Campbell 202. *Proctor* 9142.

14 Bl. = A^8—B^6. *28 Z.*

Bl. 1 a [Titel]: **Pſalteriū dauid bene correctū cū duplicꝫ tytulis | et Auguſtinus de laude ꝛ virtute pſalmorū** | *Bl. 1 b ein Holzschnitt (= HMT 90[82] a²). Bl. 2 a [m. Sign. Aii]*: **Beatus auguſtinus in dulciſſimoꝝ laude pſal | morum dauid pulchre et dulciter ſcribit dicens** || [] **Salmoꝝ nobis ꝑ modulos aptata ſūt car** | *etc. Bl. 3 a [m. Sign. Aiij]*: **Incipit Auguſtinus de virtute pſalmoꝝ** || [] **I vis pñiam pro pctis tuis agere ꝛ cō** | *etc.*

Bl. 14 b Z. 14: **tormentū deijcit demones ꝛ exaltat fideles** ||| **Explicit Auguſtinus | de virtute pſalmoꝝ.** | *Darunter Pieter van Os' Druckerzeichen. Die letzte Seite mit dem Druckerzeichen ist reproduz. HMT 90[82] a¹.*

Provenienz: [Braunsberg]. Rubriz.

193. **Augustinus.**

Enchiridion ad Laurentium Primicerium, *etc.*

[Strassburg: C. W., nicht nach 1473]. 2°.

Hain *2029. *Pellechet* 1535. *Proctor* 345.

Provenienz: [Thomas Werner 1473; Braunsberg]. Rubriz.: 1873.

194. **Augustinus.**

Epistolae.

[Strassburg: Johann Mentelin, nicht nach 1471.] gr. 2°.

Hain *1966. *Pellechet* 1481. *Proctor* 208.

Zus. m. Nr. 189.

195. **Augustinus.**

Epistolae.

Basel: Johann von Amerbach, 1493. 2°.

Hain *1969. *Pellechet* 1483. *Proctor* 7599.

Hlzbd. m. br. gepr. Kalbsldr. Auf dem Vorderdeckel 4 Stempel 73×51 mm gross: Olaf, Knut u. Erik (Schutzheilige der 3 skandinav. Reiche) u. die Messe des hl. Gregorius darstellend. Leider ein Stück des Leders weggerissen. Rubriz.

196. **Augustinus.**

Explanatio psalmorum.

Basel: Johann von Amerbach, 1497. 2°.

Hain *1975. *Pellechet* 1487. *5 Typen = Proctor 9, 11, 14, 19, 26.*
Hlzbd. m. br. gepr. Kalbsldr.

197. **Augustinus.**

Expositio super evangelium Johannis.

[Basel: Johann von Amerbach]. 2°.

Hain *1982. *Pellechet* 1495. *Proctor* 7630.
Provenienz: [Olmütz: Eccl. cathedr.]. Rubriz.

198. **Augustinus.**

Expositio in omnes epistolas Pauli.

Paris: Ulrich Gering & Berthold Rembolt, 28. 11. 1499. 2°.

Hain 1983. *Pellechet* 1496. *Proctor* 8310.
Provenienz: Liber Collegij societatis Jesv Rige anno 1585 18 Nou. Ex donatione Reuerendissimi D. Lodouici Fuligjnij Referendarii Apostolicj.
Hlzbd. m. br. gepr. Kalbsldr.

199. **Augustinus.**

Liber ad Petrum diaconum de fide.

Köln: [Dr. des Augustinus: de fide], 23. 6. 1473. 4°.

Hain *2045. *Pellechet* 1566. *Proctor* 1093. *Voulliéme:* Köln 196.
Rubriz.

200. **Augustinus.**

Liber de agone christiano et de sermone Christi in monte habito.

[Köln: Ulrich Zell, c. 1470.] 4°.

Hain 2084. *Pellechet* 1571. *Proctor* 824. *Voulliéme:* Köln 189.
Provenienz: [Frauenburg].

201. **Augustinus.**

Opuscula plurima.

Venezia: Andreas de Bonetis, 23. 7. 1484. 4°.

Hain *1947. *Pellechet* 1459. *Proctor* 4813.
Provenienz: i. Hic liber ex relictis quondam magistri Achatij frunt [Freunth] huius ecclesie canonici cum distrahi in vsum pauperum non posset, donatus est per domi-

nos executores bibliothece eiusdem ecclesie warmiensis. Anno 1539. — ii. Liber Bibliothecæ Varmiensis.

Hlzbd. m. gelb. gepr. Schweinsldr.

202. **Augustinus.**

Opuscula plurima.

Strassburg: Martin Flach, 20. 3. 1489. 2°.

Hain *1948. *Pellechet* 1460. *Proctor* 681.

Provenienz: i. Iste liber datus est mihi ex testamento honorabilis domini thome jagyelta prebendarij sancte Marie Magdalene Altariste nec non sancti Stanislai qui obijt die jouis secunda februarij jn festo purificacionis Marie hora vespertinarum precum subitanea morte nam eo die erat letus et in diuinis officijs erat. requiescat in sancta pace anno domini 1553. Mathias ta [. . .] licius altaris[ta]. — ii. Pro Cella P. Vicarij Posnaniensis. — iii. Pro Conuentu Posnaniensi FF Bernardinorum.

Hlzbd. m. gepr. Ldr. Rubriz.

203. **Augustinus.**

Opus quæstionum.

Lyon: Johann Trechsel, 25. 4. 1497. 2°.

Hain *1965. *Pellechet* 1480. *Proctor* 8613.

Provenienz: [Braunsberg.]

204. **Augustinus.**

Sermones ad Heremitas.

[Strassburg: Johann Prüss, nicht nach 1493.] 4°.

Hain *1997? Nicht *Pellechet* 1508 oder *Proctor* 741.

108 Bl. = A—M⁸, N—O⁶. 2 Kol. zu 34 Z. Seitentit. 3 got. Typen = Haebler 4, 7, 8.

Bl. 1 a [Titel]: **Sermones ſan | cti Auguſtini ad | heremitas.** | *Bl. 1 b leer. Bl. 2 a [m. Sign.* **Aı** *u. Seitentit.* **Tabula]**: **Incipit tabula ſermonuꝫ ſancti Auguſtini epiſcopi et do | ctoris eccleſie. Ad heremitas** | *etc. Schluss der Tabula Bl. 2 b Z. 34. Bl. 3 a α [m. Sign.* **Aꝫ** *u. Seitentit.* **Sermo I]**: **Incipiunt ſer- | mones ſancti Auguſtini ad | heremitas ꝛ nōnulli ad ſacer | dotes ſuos: ꝛ ad aliq̄s alios.** | **Et p̄mo de inſtitutione regu | laris vite. Sermo I.** | | [] **Patres** | **mei ꝛ leticia coꝛ** | *etc. Bl. 9 b α [m. Sign.* **Bi** *u. Seitentit.* **V]**: **aboli nos eripuit: quod nul-** | *etc.*

Bl. 108 a β Z. 7: **nia ſecula ſeculoꝛum. amen.** | | **Explicit** | *Bl. 108 b leer.*

2 Ex.: Provenienz: 1. [Braunsberg]. — 2. [Thomas Werner; Braunsberg]. Rubriz. »Emptus» 1493.

205. **Augustinus.**

Sermonum opera plura et diversa: sermones de tempore et de sanctis.

Basel: Johann von Amerbach, 1495. 2°.

Hain *2008(2). *Pellechet* 1518(2). *Proctor* 7605(2). *Hübl.:* Schotten-Wien 51.

Pbd. Rubriz.

Aurbach, Johannes de: s. **Johannes** de Aurbach.

206. **Aurelius** Victor, Sextus.

De viris illustribus Romae.

[Roma: Dr. des Philelphus: Consolatio, c. 1475?] 4°.

Hain 2133. *Pellechet* 1604. — *1 rom. Type = Proctor 1.*

Pbd. Wasserzeichen (7-blättr. Blume) wie in Philelphus.

207. **Aurelius** Victor, Sextus.

De viris illustribus Romae.

[Napoli]: Sixtus Riessinger, [c. 1472]. 8°.

Hain 2135. *Pellechet* 1608. *Proctor* 6672.

Provenienz: Liber Bibliothecæ Varmiensis.

Hlzbd. m. schw.-br. gepr. Kalbsldr. [Lübecker-Einbd.].

208. **Aurelius** Victor, Sextus.

De viris illustribus Romae.

[Paris]: Felix Balligault. 4°.

Pellechet 1606 ['1496?']. — *3 got. Typen = Proctor 5, 7, 8.*

Pbd.

209. **Aureolus,** Petrus.

Compendium litteralis sensus totius bibliae.

[Strassburg: Georg Husner.] 2°.

Hain *2141. *Pellechet* 1613. *Proctor* 351.

Mod. Ldrbd. Rubriz.

210. **Aureolus,** Petrus.

Tractatus de conceptione virginis Mariae.

[Mainz: Peter Schöffer.] 4°.

Hain *2142. *Pellechet* 1614. *Voulliéme:* Bonn 148 ['c. 1472']. *Proctor* 140.

Provenienz: [Braunsberg].

211. **Aurifaber,** Aegidius.

Speculum exemplorum ex diversis libris in unum collectum.

Deventer: Richardus Pafraet, 2. 5. 1481. 2°.

Hain 14915. *Campbell* 1568*. *Pellechet* 1615. *Proctor* 8948.

Provenienz: O. IIII° 3⁹ in or^no [Vadstena Klosterbibliothek]. — Nach dem Colophon hdschr. Quittung des Domkapitels zu Skara vom 23. Apr. 1485 über von Clemens Rytingh deponierte Bücher, abgedr. in *Samlaren,* 1903: 132 f.

Hlzbd. m. br. gepr. Kalbsldr. Rubriz.

212. **Aurifaber,** Aegidius.

Speculum exemplorum.

Strassburg: [Dr. des Jordanus 1483], 4. 3. 1487. 2°.

Hain *14917. *Pellechet* 1617. *Proctor* 609.

Provenienz: i. Reinoldj Gemekois Decanj & Paroecj Dersouiensis [Dirschau] 1574. — ii. Johannis Snarski rigensis. — iii. Inscriptus Cathalogo librorum Collegij Societatis Jesv Rigensis 1597.

Hlzbd. m. br. gepr. Kalbsldr. Rubriz.

213. **Aurifaber,** Aegidius.

Speculum exemplorum.

Strassburg: [Dr. des Jordanus 1483], 4. 12. 1495. 2°.

Hain *14919. *Pellechet* 1619. *Proctor* 638.

Provenienz: i. Sum de numero librorum Fratris Sebastiani sijvad Con. Cracoviensis. — ii. ...ab eodem datus est conuentui nostro Sandomiriensi [Sandomir] S. Jacobi ... Ego frater Gregorius prior Sandomiriensis manu propria testor. — iii. Conuentus Posnaniensis post mortem F. Valeriani Posnaniensis ordinis Fratrum Prædicatorum.

Pergbd.

Ausmo, Nicolaus de: s. **Nicolaus** de Ausmo.

214. **Averroes.**

Colliget.

Ferrara: Lorenzo Rossi de Valentia et socii, 5. 10. 1482. 2°.

Hain *2189, aber Colophon wie *Copinger* 2189(2) = dem Ex. der Kgl. Bibl. zu Berlin. *Pellechet* 1655. Druckerzeichen = *Kristeller* 33. — *1 got. Textitype; 20 Z. = 84 mm.*

Provenienz: i. Ex libris Jacobi Grodzicky. — ii. Inscriptus Catalogo librorum Collegii Posnaniensis Soc. Jesv. 1631.
Pbd. Rubriz.

215. **Avicenna.**

Canonis libri V, latine translati a Gerardo Cremonensi. P. 1—5.

Venezia: Baptista de Tortis, 12. 6. 1495, 11. 2., 5. 7. 1492. gr. 2°.

Hain *2210. *Pellechet* 1667. *3 got. Typen = Proctor 14 (Rubr.), 15 (Text), *18 (Komm.; 20 Z. = 68 mm).*

3 Vol. (P. 1—2, 3, 4—5). — *P. 2:* Colophon (ohne Jahr): ... Impreſſus Uene-|tiis per dominum Baptiſtam de tortis. | Regiſtrum *etc.* *P. 5:* Def.

Provenienz: i. Andree Grodzyczkij de Poznania Arcium et medicine doctoris Gneznensis et Posnaniensis ecclesiarum Canonicj. — ii. Ex libris Jacobi Grodzickij. — iii. Inscriptus Catalogo librorum Collegii Posnaniensis Soc. Jesv. 1631.

Halbldrbd. m. br. gepr. Ldrrück.

216. **Avicenna.**

Canonis libri III—V.

Venezia: Simon [de Gabis] Bevilaqua, 21. 11. 1500 4°.

**Hain* 2211. *Pellechet* 1669. *Proctor* 5416.
2 Vol. (P. 3, 4—5). — Ldrbd.

217. **Avicenna.**

Metaphysica sive ejus prima philosophia.

Venezia: Bernardinus de Vitalibus, 26. 3. 1495. 2°.

Hain 2217. *Pellechet* 1671. *Proctor* 5523.
Provenienz: Inscriptus catalogo librorum Collegij Posnaniensis Societatis Jesu.
Pergbd.

218. **Azo.**

Summa super novem libris Codicis et quattuor Institutionum.

Speier: Peter Drach, 1482. gr. 2°.

Hain *2231. *Pellechet* 1679. *Proctor* 2350.
Provenienz: Pro libraria loci Posnaniensis.
Hlzbd. m. schw.-br. Kalbsldr. Rubriz.

219. **Azo.**

Summa super novem libris Codicis et quattuor Institutionum.

Venezia: Georgius Arriuabenus, 20. 12. 1499. gr. 2°.

Hain *2236. *Proctor* 4936.

Pergbd.

B

220. **Balbus,** Johannes, de Janua.
Summa quae vocatur Catholicon.
[Strassburg: Adolf Rusch, vor 20. 7. 1478.] gr. 2°.
Hain *2251. *Pellechet* 1699. *Proctor* 246.
Provenienz: Liber Capituli ecclesie Warmiensis emptus per dominos dicti Capituli Anno domini Mcccclxxviii° xiij° Kal. Augusti.
Hlzbd. m. br. gepr. Kalbsldr. Rubriz.

221. **Balbus,** Johannes, de Janua.
Summa quae vocatur Catholicon.
[Strassburg: Adolf Rusch.] gr. 2°.
Hain 2253. *Pellechet* 1698. *Proctor* 247.
Hlzbd. m. br. gepr. Kalbsldr. Rubriz. Preis: Catholicon pro xxxvj marcis.

222. **Balbus,** Johannes, de Janua.
Summa quae vocatur Catholicon.
Nürnberg: Anton Koberger, 18. 2. 1483. gr. 2°.
Hain *2256. *Pellechet* 1704. *Proctor* 2029.
Hlzbd. m. br. gepr. Kalbsldr. Rubriz.

223. **Balbus,** Johannes, de Janua.
Summa quae vocatur Catholicon.
Nürnberg: Anton Koberger, 21. 8. 1486. gr. 2°.
Hain *2258. *Pellechet* 1706. *Proctor* 2053.
Provenienz: Inscriptus Catalogo Collegij Braunsbergensis Societatis Jesu.
Hlzbd. m. br. gepr. Kalbsldr. Rubriz.

224. **Balbus,** Johannes, de Janua.
Summa quæ vocatur Catholicon.

[Strassburg: Dr. des Jordanus 1483.] gr. 2°.

Hain *2252. *Pellechet* 1694. *Proctor* 632.
Anf. u. Schluss def. Pbd. Rubriz.

225. **Baldus** de Ubaldis de Perusio.

Commentum super usibus feudorum et super pace constantiæ.

Pavia: Franciscus Girardengus et Johannes Antonius de Birretis, 2. 10. 1490. gr. 2°.

Hain *2321. — *3 got. Typen = Proctor 4, 6, *10.*
Provenienz: [Jo. de Joux].

226. **Baldus** de Ubaldis de Perusio.

Consilia cum tabula compilata per Ludovicum de Perego. P. 1—3.

Milano: Leonhard Pachel, 3. 9. 1489 [-1493]. gr. 2°.

Hain 2328. *Pellechet* 1745 (P. 1 u. 5).

P. 1: s. Pellechet; P. 2: 132 Bl. = aa—mm, n—q^{8}*, r*^{4}*; P. 3: 140 Bl. = AA—DD*^{8}*, EE*^{6}*, FF—GG*^{8}*, HH*^{4}*, II—RR*^{8}*, SS*^{10}*. 2 Kol. zu 68 Z. Marginalien. 2 got. Typen = Proctor 4, 5.*

P. 2. — Bl. 1 leer. Bl. 2 a α [m. Sign. aai]: Incipit secunda pars consiliorum .d. Bal. de perusio ex pro | prio originali transumpta. | ¶ An in bonis liuellarijs valeat dispositio testōris maxime | qñ preiudicat ecclesie. Consilium . i . || [p] Er se. > Consideranda sunt bona | *etc. Bl. 132 a α Z. 46:* de sepul. in cle. de alijs ambagibus nihil loquendum est. | ¶ Ego Bal. de peruſ. | *Bl. 132 a β:* ¶ Registrum Secunde partis consilioruz dñi Bal. | *etc. Bl. 132 b leer.*

P. 3. — Bl. 1 leer. Bl. 2 a α [m. Sign. AAij]: ¶ Incipit pars tertia consiliorum dñi Bal. de perusio ex p | prio originali transumpta. || ¶ Jus patronatus an sit transmissibile. z an transeat in vni | uersali concessione bonorum facta per mulierem nomine do | tis. Consilium primum. || [i] N christi nomine | Amen. ¶ An mulier dando oīa bo | *etc. Bl. 140 a α Z. 41:* heredem soluit censum. || ¶ Finis Tertie partis. ɔscilioꝝ dñi Baldi de pusio | *Bl. 140 a β:* ¶ Registrum tertie partis ɔscilioꝝ . d . Baldi de pusio. | *etc. Bl. 140 b leer.*

Provenienz: Jo. de Joux.
2 Vol. (Tabula—P. 1, P. 2-3). — Halbldrbd.

227. **Baldus** de Ubaldis de Perusio.

Consilia. P. 1—4.

Brescia: Boninus de Boninis, 1. 9., 15. 7. 1490, 12. 2. 1491, 31. 10. 1490. gr. 2°.

Hain *2330. *Pellechet* 1746.

Provenienz: i. Ex libris F. Balthasaris Russtabij Conuentus Gradicensis [Hradisch] tunc temporis Parochi Olssanensis [Olssany]. — ii. Ex libris monasterij Gradicensis Catalogo inscriptus n° 670. — iii. Ex libris Magni Gabrielis Delagardie Comitis de Leckö 1654 [m. Sigill].

Hlzbd. m. br. gepr. Kalbsldr.

228. **Baldus** de Ubaldis de Perusio.

Lectura super Digesto novo.

[Lyon: Johann Siber], 11. 5. 1498. gr. 2°.

Pellechet 1735. — *2 got. Typen = Proctor 4, 6.*

Zus. m. Nr. 230.

229. **Baldus** de Ubaldis de Perusio.

Lectura super 1. et 2. parte Digesti veteris.

[Lyon: Johann Siber], 11. 5., 31. 3. 1498. gr. 2°.

Pellechet 1730. — *2 got. Typen = Proctor 4, 6.*

2 Vol. — Halbldrbd.

230. **Baldus** de Ubaldis de Perusio.

Lectura super 1. et 2. parte Infortiati.

[Lyon: Johann Siber], 22. 2. 1498. gr. 2°.

Pellechet 1734. — *2 got. Typen = Proctor 4, 6.*

Halbldrbd.

231. **Baldus** de Ubaldis de Perusio.

Margarita.

Venezia: Bernardinus Stagninus, 11. 5. 1499. gr. 2°.

Hain 2342.

42 Bl. = Aa—Gg⁶. 2 Kol. zu 70 Z. Kustoden. 2 got. Typen.

Bl. 1 a: **Margarita Baldi.** | *Bl. 1 b leer. Bl. 2 a α [m. Sign.* **Aa ij]: Margarita Baldi.** || [a] **Bbas poteſt licē | tiare monachū vt trāſeat ad arcti** | *etc.*

Bl. 41 b β Z. 36: **Baldus de Peruſio. Amen.** || **Uenetijs per Bernardinum ſtagninum | de Tridino de Monteferrato.** | **Mccccl xxxxix. Die v̊o | xj. Maij.** || **Regiſtrum.** | *etc. Darunter Stagninus' Druckerzeichen schwarz (nicht bei Kristeller). Bl. 42 leer.*

2 Ex.: Provenienz: 1. [Posen: Coll. Soc. Jesu]. — 2. [Posen: Conv. Bernardin.].

232. **Baldus** de Ubaldis de Perusio.

Tractatus de quaestionibus cum aliis tractatulis de judiciis.

Paris: [Jean Bonhomme], 1486. 4°.

Pellechet 1752. *Proctor* 8049 A.
Provenienz: i. Franc. deschamps. — ii. Daignes.
Br.-gelb. Ldrbd. Rubriz.

233. **Balthasar,** theol. lic.

Conclusiones contra bohemorum errores.

(Leipzig: Gregor Bötticher, 1494.) 4°.

Hain *2349. *Proctor* 3016. — Faks.: Die letzte Seite m. d. Druckerzeichen in *Collijn:* Ettbladstryck (1905), S. 83.
Provenienz: [Braunsberg].

234. **Balthasar,** Franciscus.

Expositio canonis missae.

Leipzig: Konrad Kachelofen, 1497. 4°.

Hain *2346. — *3 got. Typen = Haebler 4, 5, 8.*
Provenienz: Collegij Braunsbergensis Societatis Jesu.
Hlzbd. m. gepr. Kalbsldr.

235. **Baptista** Mantuanus.

De calamitatibus temporum.

Paris: Georg Wolff & Johann Philippi, 6. 2. 1494/95. 4°.

Hain 2381. *Pellechet* 1799. — *1 rom. Type = Proctor 11.*
Provenienz: [Stierneld].

236. **Baptista** Mantuanus.

Contra poetas impudice loquentes.

Leipzig: Jacob Thanner, 1499. 4°.

Copinger II: 1, 852. *Proctor* 3074 [hinzuzufügen: *Typen 1, 2*].
6 Bl. = a⁶. 19 durchsch. Z.

Bl. 1 a [*Titel*]: Fratris Baptiste Mātua- | ni Carmelite Ɔtra poetas | impudice loquētes carmē | *Bl. 1 b:* ℭ Jo. Ba. Ascensius. || [b]aptista mantuanus vnus est qui sola anti | *etc. Bl. 2 a* [*m. Sign. a ij*]: Fratris Baptiste Mantu | ani carmelite theologi cō- | tra poetas īpudice loquē- | tes Carmē. ||| [s] vnt q̇bus eloquij dat̄ aurea vena poete | *etc.*

Bl. 6 a Z. 11: Si venus in versu nō erit vlla tuo. || ℭ Impressum ē hoc carmē Baptiste Man | tuani diligēti cura atz [!] īdustria Jacobi Thā | ner in ciuitate liptzensi et per Magistrū Jo- | hannē honoriū Cubitensem diligenter emen | datum Anno salutis .i.4.99. | *Darunter das Druckerzeichen Thanner's. Bl. 6 b leer.*
Pbd.

237. **Baptista** de Salis s. Trovamala.

Summa casuum conscientiae dicta Rosella s. Baptistiana.

[Speier: Peter Drach], 1488. 2°.

Hain *14180. *Proctor* 2374.

Provenienz: i. Liber iste Emptus est per Vitum abbatem Sarensem [Saar in Mähren] pro eodem monasterio anno domini m° quingentesimo quarto. — ii. Magnus Gabriel Delagardie comes de Leckö etc. 1654 [m. Sigill].

Hlzbd. m. br. gepr. Kalbsldr. Rubriz.

238. **Baptista** de Salis s. Trovamala.

Summa casuum conscientiae dicta Rosella s. Baptistiana.

Nürnberg: Anton Koberger, 14. 4. 1488. 2°.

Hain *14181. *Proctor* 2063.

Provenienz: Collegij Braunsbergensis Societatis Jesu.

Hlzbd. m. br. gepr. Kalbsldr. Rubriz.

239. **Baptista** de Salis s. Trovamala.

Summa casuum conscientiae dicta Rosella s. Baptistiana.

Venezia: Georgius Arriuabenus, 9. 9. 1495. 8°.

Hain *14183. *Proctor* 4927.

Provenienz: i. Ex libris R. D. Thomæ Kronlij Canonici Olomucensis Collegio Olomucensi Societatis Jesu legatis anno 1605. — ii. Catalogo inscriptus lit. B. n. 10. tit. Ius.

Pbd.

240. **Baptista** de Salis s. Trovamala.

Summa casuum conscientiae dicta Rosella s. Baptistiana.

Venezia: Paganinus de Paganinis, 21. 12. 1499. 8°.

Hain *14186. *Proctor* 5178.

Provenienz: i. pro vsu fratris Nicolai Johannis. — ii. Liber collegij societatis Jesv Rigę anno 1586 20 Iunij.

Hlzbd. m. br. gepr. Kalbsldr.

241. **Bartholomaeus** Anglicus de Glanvilla.

De proprietatibus rerum.

[Lyon]: Nicolaus Philippi Pistoris & Marcus Reinhard, 29. 7. 1480. 2°.

Hain *2500. *Pellechet* 1867. *Proctor* 8530.

Provenienz: Conuentus Posnaniensis 1656.

Hlzbd. m. br. Kalbsldr.

242. **Bartholomaeus** Anglicus de Glanvilla.
De proprietatibus rerum.
Nürnberg: Anton Koberger, 30. 5. 1483. 2°.
Hain *2505. *Pellechet* 1872. *Proctor* 2036.
Provenienz: Ex Biblioteca Serenissimi Regis Sigismundi.
Hlzbd. m. br. gepr. Kalbsldr. Rubriz.

243. **Bartholomaeus** Anglicus de Glanvilla.
De proprietatibus rerum.
Strassburg: [Dr. des Jordanus 1483], 14. 2. 1485. 2°.
Hain *2506. *Pellechet* 1873. *Proctor* 592.
Provenienz: Joannes Baazius possessor 1636.
Hlzbd. m. br. gepr. Kalbsldr. Rubriz.

244. **Bartholomaeus** Anglicus de Glanvilla.
De proprietatibus rerum.
[Heidelberg: Dr. des Lindelbach: praecepta latinitatis], 21. 5. 1488. 2°.
Hain *2507. *Pellechet* 1874. *Proctor* 3130.
Provenienz: i. G. af Wetterstedt. — ii. G. v. Brinckmann [m. Ex-Libris].
Pbd.

245. **Bartholomaeus** Anglicus de Glanvilla.
De proprietatibus rerum.
Nürnberg: Anton Koberger, 20. 6. 1492. 2°.
Hain *2510. *Pellechet* 1876. *Proctor* 2073.
Provenienz: Inscriptus Catal. Coll. Posnaniensis.
Hlzbd. m. br. gepr. Kalbsldr. Rubriz.

246. **Bartholomaeus** Brixiensis.
Casus decretales s. decretorum.
Basel: Nicolaus Kesler, 9. 8. 1489. 2°.
Hain 2472. *Pellechet* 1852. *Proctor* 7674.
Pbd. Rubriz.

247. **Bartholomaeus** Brixiensis.
Casus decretales s. decretorum.
[Strassburg?] 2°.
Copinger II: 1, 876. *Pellechet* 1851. *Schubert:* Olmütz 228 [*Bl. 1 a hat* Caſus Decretorum *statt* decretorum]. Nicht *Proctor* 435. — *2 got. Typen,* nach *Voulliéme:* Berlin, S. 400, Nr. 2260, vielleicht von Stöckel in Leipzig.

Provenienz: i. Matthias Mandiy iuris studiosi. — ii. Collegij societatis Jesu Braunspergæ.

Hlzbd. m. br. gepr. Kalbsldr. Rubriz.

248. **Bartholomaeus** de Camerino.

Litterae indulgentiarum.

[Stockholm: m. Typen von Bartholomaeus Ghotan, Aug. 1484.] 8° obl.

Collijn in Nord. boktryckarekonst VII: 9—16. Faks. ibid., S. 13. *Einblattdr.: 124×214 mm. 30 Z. 2 got. Typen = Haebler: Lübeck 2: 3, 7.*

Z. 1: Bartholomeus de Camerino > familiaris Sanctiſſimi dñ noſtri pape Sixti quarti. ⁊ p eius ſanctitatē cōmſſarius | *etc. Z. 22:* ſeruatis. In quoꝝ fidem pñtes fieri fecimus lrās. ⁊ ſigillo quo ad hoc vtimur cōmuniri. Datū Anno dñi M. cccc. lxxx . die | Menſis | Forma abſolutionis. |

Z. 30: pñti vita ꝑ in purgatorio. In noīe pris ⁊ filij ⁊ ſpūſſancti Amen. Uade in pace. ⁊ amplius noli peccare. |

Aus den Deckeln der in Stockholm [Franziskanerkloster] gebundenen Hdschr. C. 250 der Univ.-Bibl. zu Uppsala herausgelöst.

249. **Bartholomaeus** de Chaimis.

Interrogatorium s. confessionale.

[Strassburg: Dr. des Henricus Ariminensis, nach 1474.] 2°.

Hain *2478. *Pellechet* 1856. *Proctor* 307.

Voran 3 Bl. Reg. von der Hand Thomas Werners, m. Schluss: ffinis registri adest 1483. Rubriz.

Provenienz: [Thomas Werner; Braunsberg].

250. **Bartholomaeus** de Chaimis.

Interrogatorium s. confessionale.

[Milano: Leonhard Pachel & Ulrich Scinzenzeler], 31. 5. 1480. 4°.

Hain *2485. *Pellechet* 1863. *Proctor* 5929.

Provenienz: Collegij Braunsbergensis Societatis Jesu.

Hlzbd. m. br.-rot. gepr. Kalbsldr.

251. **Bartholomaeus** de Chaimis.

Interrogatorium s. confessionale.

Venezia: Renaldus de Nijmegen, 28. 9. 1486. 4°.

Hain *2488. *Proctor* 4448.

Provenienz: [Braunsberg]. Rubriz.

252. **Bartholomaeus** Pisanus.

Supplementum summae Pisanellae. *Acc.* Canones poenitentiales fratris Astensis.

Köln: Conrad Winters de Homborch, 24. 12. 1479. 2°.

Hain 2160. *Pellechet* 1634. *Proctor* 1166. *Voulliéme:* Köln 222. Provenienz: Liber Collegii Societatis Jesu Rigensis 1592. Hlzbd. m. br. gepr. Kalbsldr. Rubriz.

253. **Bartholomaeus** de Saliceto.

Lectura super 1.—3., 5.—6. libr. Codicis.

[Lyon: Johann Siber, c. 1496—1500.] gr. 2°.

L. 1: 54 Bl. = a—f^{8}, *g*^{6}; *L. 2: 110 Bl. = A—F*^{8}, *G*^{6}, *H—O*^{8}; *L. 3: 88 Bl. = Aa—Ll*^{8}; *L. 5: 62 Bl. = A*^{10}, *B—G*^{8}, *H*^{4}; *L. 6: 132 Bl. = a—m*^{8}, *n—o*^{6}, *p—r*^{8}. *2 Kol. zu 68—70 Z. Seitentit. 2 got. Typen = Proctor 2, 3.*

L. 1. — Bl. 1 leer. Bl. 2 a α [*m. Sign.* a ij]: Initium excellentiſſime lecture domini Bartholomei | de Saliceto ſup toto Codice z primo ſup libro primo . que | lectio inter omnes ſumme perfulget fama z vtilitate. | Sequitur Prologus. | *etc. Bl. 54 a β* [*m. Seitentit.* Primus De modo mulctarum]: Deo auctore. Tectura[!] vtriuſq; iuris mōarche domi- | ni Bartolomei de ſalyceto ſup p̄mo Codicis finit feliciter. || Regiſtruz domini Bartholomei de ſaly. | ſuper primo libro Codicis. | *etc. Bl. 54 b leer.*

L. 2. — Bl. 1 leer. Bl. 2 a α [*m. Sign.* Aij *u. Seitentit.* Secundus. De edendo.]: Incipit liber ſecundus. De edendo. Rubrica. || [c]Ontinua Rubricā vt in glo. vſq; ibi z nota z | *etc. Bl. 109 a β Z. 43:* grās z laudes Amen. || Regiſtrum chartarum ſup ſcd'm Codicis. | *etc. Bl. 109 b u. 110 leer.*

L. 3. — Bl. 1 leer. Bl. 2 a α [*m. Sign.* Aa ij *u. Seitentit.* Tertius De iudicijs]: Incipit liber tertius de iudicijs. Rub'. || Dictum eſt ſupra de preparatorijs iudicion. Nunc ergo | merito ponit de iudicijs. | *etc. Bl. 88 b β Z. 7:* Expegimus deo auctore tertium Codicis ꝑm lecturam excel- | lentiſſimi vtriuſq; iuris monarce dñi Bar. de ſalyceto. || Regiſtrum cartarum libri tertij. | *etc.*

L. 4 fehlt.

L. 5. — Bl. 1 leer. Bl. 2 a α [*m. Sign.* A *u. Seitentit.* Liber. Quintus De ſponſa. et ar ſpon.]: Incipit liber quintus. De ſponſalibus z arris ſpon- | tijs. z de proſonetis. Rubrica. || Continua Rubricā. vt in gl. qz. s̄. de Tractib⁹ rerū nūc ꝑſo | *etc. Bl. 61 a β Z. 48:* Laus ſit chriſto ſaluatori noſtro. || Finis lecture excellentiſſimi vtriuſq; iuris doctoris domi | ni Bartolomei de ſaliceto ſuper quinto codicis || Regiſtrum *etc. Bl. 61 b leer. Bl. 62* [*leer*] *fehlt.*

L. 6. — Bl. 1 leer. Bl. 2 a α [*m. Sign.* aij *u. Seitentit.* Sextus. De ſer. fug.]: Incipit liber ſextus. De ſeruis fugitiuis. Rubrica. || [] Aimo > Intitulat et rubricat. | Secūndo ea explicat et | *etc. Bl. 131 a β Z. 37:* Finis lecture excellentiſſimi vtriuſq; iuris doctoris

dnī | Bartholomei de ſalyceto ſup ſexto codicis. | Regiſtrum *etc. Bl. 131 b u. 132 leer.*

2 Vol. — Provenienz: i. Jo. de Joux Jurium Doctor 1507. — ii. 1521 fuit per me lecta Valentie. Daignes.
Halbldrbd.

254. **Bartholomaeus** de Saliceto.

Lectura super 4. libr. Codicis.

[Lyon: Johann Siber], 5. 8. 1483. gr. 2°.

186 Bl. = a—b¹⁰, c—e⁸, f⁶, g—n⁸, o¹⁰, p—s⁸, t—u¹⁰, x⁸, y¹⁰. 2 Kol. zu 66 Z. Seitentit. 2 got. Typen = Proctor, Suppl. 1901, 1bis, 1ter.

Bl. 1 leer. Bl. 2 a α. [*m. Sign. a u. Seitentit.* De rebus creditis.]: De rebus creditis. Rubrica.|||||||| [] Ontinua rubricam ut in glo. et | *etc.*

Bl. 186 a β [*m. Seitentit.* De iure emphit.] *Z. 33:* Et hec mihi ſufficiant de iſta materia ꝛ de iſto libro.||| Lectura eximij iuris pfeſſoris Dñi Bartholomei | de Salycetis ſup quarto. C. finit feliciter. Anno domini | Milleſimo quadrageſimo octuageſimo tertio Et die | quinta Auguſti. | *Bl. 186 b leer.*

Provenienz: Jo. de Joux Jurium Licenciatus.
Halbldrbd. Rubriz.

255. **Bartholomaeus** de Saliceto.

Repetitio super l. semel. mora. ff. se. ma. in qua melius quam alibi tractat. ma. more.

Siena: Hendrik de Harlem, 22. 1. 1495. gr. 2°.

Hain 14141.
6 Bl. = A⁴, B². *2 Kol. zu 62 Z. 1 got. Type = Proctor 1.*

Bl. 1 a α [*m. Sign.* A]: Incipit putilis Repeticio excellētiſſimi iuriſconſulti | domini Bartholomei de ſaliceto ſuper. l. ſemel mors | ff. ſo. ma. in qua melius ꝙ alibi tractaī mā more.|| [] EMEL MORA. Diuidiī iſta. l. in | *etc.*

Bl. 6 a β Z. 23: Deo ꝛ honor laus ꝛ gloria in ſecula ſeculoꝝ. Amen.|| Cōmentata ꝛ repetita per me Bartholuz de ſalyce | to leguz doctorez ciuem bononienſez. M. cccc. lxxxvi.||| Explicita eſt preſens repetitio accuratiſſime emen | data et Senis impreſſa per Henricuz de haerlez. An | no ſalutis. M. cccc. lxxxxv. Die vero. xxij. menſis Ja | nuarij.||| Tabula huius operis. | *etc. Bl. 6 b α Z. 35:* Laus deo. |

Provenienz: [Posen: Coll. Soc. Jesu].

256. **Bartholomaeus** de S. Concordio.

Summa de casibus conscientiae.

[Speier: Peter Drach, c. 1481.] 2°.

Hain *2524. *Proctor* 2346.
Provenienz: i. Liber Johannis Langannij Parrochi Helspergensis. — ii. Liber Bibliothecae Varmiensis.
Hlzbd.

257. **Bartholomaeus** Sibylla.

Speculum peregrinarum quaestionum.

Strassburg: Johann Reinhard Grüninger, 19. 8. 1499. 4°.

Hain *14720. *Proctor* 490.
Provenienz: Collegij societatis Jesu Braunsbergensis.
Hlzbd. m. br. gepr. Kalbsldr.

258. **Bartolus** de Saxoferrato.

Consilia, disputationes necnon tractatus.

[Lyon: Johann Siber, c. 1498.] gr. 2°.

Nicht *Proctor* 8550.
*178 Bl. = a—d*⁸, *e*⁶, *f—l*⁸, *t*¹⁰, *v—y*⁸, *x*¹⁰; *2 Kol. zu 70 Z. Komm. u. Marginalien. Holzschnitt. 2 got. Typen = Proctor 2, 6.*
Bl. 1 leer. Bl. 2 a α [*m. Sign.* aij] *Z. 1 des Textes:* ℂ Conſilia Domini Bartoli de Saxoferrato. || ℂ Subſtitutio facta etiã filio ſi decederz ſine filijs | *etc.; Z. 1 des Komm.:* a Etſi vanũ ſit ſolẽ facibus illuſtrare nihilominꝰ ꝑpus impetrata ve | *etc.*
Bl. 177 b β Z. 52: ipe dixit. vide in ſpe. de teſte. §. i. ỽ. ſed pone ecce iudex. || Finis. | *Bl. 178 a:* Sequitur tabula huius voluminis. | *etc. Kol. 2: Z. 27:* ℂ Finis Conſiliorum Diſputationum necnon Tracta- | tuum domini Bartoli de Saxofertato [!] legum doc. excellẽ- | tiſſimi. | *Unter den beiden Kol. das Register. Bl. 178 b leer.*
Provenienz: Jo. de Joux.
Halbldrbd.

259. **Bartolus** de Saxoferrato.

Lectura super authenticis.

[Lyon: Johann Siber, c. 1498.] gr. 2°.

*54 Bl. = a—g*⁶, *c—h*⁶. *2 Kol. zu 71 Z. Seitentit. 2 got. Typen = Proctor 2, 6.*
Bl. 1 leer. Bl. 2 a α [*m. Sign.* aij *u. Seitentit.* De here. z falci.]: Incipit lectura eximij iuris luminis .d. Bar. de ſaxofer- | rato ſuper autenticis. || ℂ Rubrica de heredibus z falcidia. || [i]Sta rubrica dividiꝫ in tres partes. | *etc.*
Bl. 54 a β [*m. Seitentit.* Nona. De ſanc. epiſ.] *Z. 61:* l. deo nobis. C. de epiſ. z cle. ||| ℂ Domini Bartoli de ſaxoferrato iuris vtriuſq; pfeſſo- | ris excellentiſſimi opus ſup libro auctẽticoꝝ bene z nitide | laudabili atq; ſubtili arte impreſſoria diligentiſſime emen | datũ z correctum Finit feliciter. Laus Chriſto. || Regiſtrũ. *etc. Bl. 54 b leer.*
Provenienz: [Jo. de Joux].

260. **Bartolus** de Saxoferrato.

Lectura super 1. et 2. parte Codicis.

Lyon: Johann Siber, [c. 1498]. gr. 2°.

Pellechet 1900. — *2 got. Typen = Proctor 2, 6.*
Provenienz: Jo de Joux.
2 Vol. Halbldrbd.

261. **Bartolus** de Saxoferrato.

Lectura super tribus libris Codicis.

[Lyon: Johann Siber, c. 1498.] gr. 2°.

50 Bl. = A⁸, B⁶, C⁸, D—E⁶, F—G⁸. 2 Kol. Marginalien. Seitentit. 2 got. Typen = Proctor 2, 6.

Bl. 1 leer. Bl. 2 a α [m. Sign. A *u. Seitentit.* De iure fisci.]: ¶ Incipit lectura dñi Bar. super tribus libris. C. | vna cū additionibus iuris vtriusq; doctoꝝ clarissi- | morū domini Angeli de perusio: ac dñi Alexandri | de Imola suis locis insertis. | *etc.*

Bl. 49 a β [m. Seitentit. De exempto. ꝛ exacto. *etc.] Z. 35:* alia. || ¶ Lectura domini Bartoli sup tribus libris Co- | dicis vna cū additionibus domini Angeli de peru | sio apostillisq; domini Alexandri Imolensis dili- | gentissime correcta finit feliciter. | Registrum | *etc. Bl. 49 b u. 50 leer.*

Provenienz: [Jo. de Joux].

262. **Bartolus** de Saxoferrato.

Lectura super 2. parte Digesti novi.

[Lyon: Johann Siber, c. 1496—1500.] gr. 2°.

248 Bl. = Aa—Ee⁸, Ff¹⁰, Gg—Ii⁸, Kk⁶, Ll⁸, Mm—Oo⁶, Pp⁸, Qq¹⁰, Rr—Ss⁸, Tt⁶, Uv—ꝛꝛ⁸, ꝛꝛ—Aaa⁶, Bbb—Fff⁸, Ggg⁶, Hhh⁴. 2 Kol. Text von Komm. umgeben. 69 Z. Seitentit. 2 got. Typen = Proctor 2, 6.

Bl. 1 leer. Bl. 2 α [m. Sign. Aa ij *u. Seitentit.* De verbo. obli.]: ¶ Rubrica de verborum obligationibus. || ¶ Dictum est supra de obligationibus in genere. sequit̃ | *etc.*

Bl. 247 b β Z. 36 des Textes: Finis scd'e ptis eximij legū doctoris dñi Bar | toli de saxoferrato sup. ff. nouo: cū additōib⁹ eximij | vtriusq; iuris doc. dñi Alexandri de imola. | *Z. 48 des Komm.:* in. c. i. de simo. | Finis. Laus deo. | *Bl. 248 a:* Registrum chartarum. | *etc. Bl. 248 b leer.*

Provenienz: Jo. de Joux.
Mit Papier überzog. Hlzldrbd.

263. **Bartolus** de Saxoferrato.

Lectura super 2. parte Digesti veteris.

[Lyon: Johann Siber, c. 1496—1500.] gr. 2°.

Hain *2568. *Pellechet* 1919(2). — *2 got. Typen = Proctor 2, 6.*
Provenienz: Jo. de Joux.
Halbldrbd.

264. **Bartolus** de Saxoferrato.
Lectura super 1. parte Infortiati.
[Lyon: Johann Siber, c. 1496—1500] gr. 2°.
Pellechet 1938. — *2 got. Typen = Proctor 2, 6.*
Provenienz: Jo. de Joux.
Mit Papier überzog. Hlzldrbd.

265. **Barzizius,** Gasparinus.
Epistolae.
[Reutlingen: Johann Otmar, nicht nach 1483.] 4°.
Hain 2673. *Pellechet* 1978 [hinzuzufügen: *Bl. 1 leer*]. — *1 got. Type = Haebler 3.*
Provenienz: i. Libellus Magistri Thome Werneri de brunszberg... Anno domini 1483. — ii. Liber Bibliothecae Varmiensis.
Hlzbd. m. gelb. gepr. Schweinsldr. Rubriz.

266. **Barzizius,** Gasparinus.
Epistolae.
Strassburg: Johann Prüss, 24. 12. 1486. 4°.
Hain 2676. *Pellechet* 1985. *Proctor* 519.
Rubriz.

Bassoliis, Johannes de: s. **Johannes** de Bassoliis.

267. **Becket,** Thomas.
Ejus vita et processus super libertate ecclesiastica.
Paris: [Georg Wolff &] Johann Philippi, 27. 3. 1495/96. 4°.
Hain—Copinger 15510. *Proctor* 8238.
Provenienz i. Exlibris: Thos. Fisher Hoxton. — ii. E Libris Francisci Theoderici Wackerbarth. A. B. E Col. Regin. Cant.
Es fehlen die Bl. 95—98 [= Tabula]. — Mod. Ldrbd.

268. **Beetz,** Johannes.
Commentum super decem praeceptis decalogi.
Louvain: Aegidius van der Heerstraten, 19. 4. 1486. 2°.

Hain *2736. *Campbell* 260*. *Pellechet* 2018. *Proctor* 9303.
Provenienz: Ex Libris Serenissimi Regis Sigismundi.
Auch in diesem Ex. sind die Worte 'artis impressorie magister' im Colophon durchstrichen. — Hlzbd. m. br. gepr. Kalbsldr.

269. **Benedictus** de Benedictis.

Consilia in materia ultimarum voluntatum.

Pavia: Franciscus de Guaschis de Stradela, für Joh. de Legnano, 27. 9. 1498. gr. 2°.

Hain 2768.
112 Bl. = a—s⁶, t⁴, von denen nur die 8 ersten numeriert sind. 2 Kol. zu 69 Z. 2 got. Typen = Proctor x, 2.
Bl. 1 a [Titel]: Verlagssignet des Joh. de Legnano (= Kristeller Nr. 73). Darunter: Conſumantiſſimi ac eminētiſſimi. J. v. Mōarche | dñi: Benedicti de Benedictis de peruſio. | vtiliſſima ac quottidiana in materia | vltimarum voluntatum conſilia | ab omnibus ſūmo cū ſtudio | perquirenda. | ✠ | *Bl. 1 b leer. Bl. 2 a α [m. Sign.* a2]: ℂ Excellētiſſimi ac famoſiſſimi vtriuſqz iuris doctoris. Dñi. | Benedicti d' benedictis d'. Peruſio. Cōſilia vtiliſſima ac co- | tidiana ſup materia vltimaꝝ volūtatuz feliciter incipiunt. | *etc.*
Bl. 108 b β Z. 55: nō habeat put eſt expreſſuz in. l. i. C. de his que pe. no. cē. D. B. || ℂ Excellentiſſimi ac famoſiſſimi. U. J. monarce Dñi Bñdi- | cti de benedictis de Peruſio Cōſilia vtiliſſima z quottidiana | ſup vltimis volūtatibus feliciter expliciunt Papie impreſſa. per | Franciſcuz de guaſchis de ſtradela opera impenſis Dñi Johan | nis de Lignano mediolanenſi. Sub anno a natiuitate domini. | Mccccl xxxviij. Die. xxvij. ſeptēbris. || ℂ Ne in penā ñ paruā imprudent' *etc. Bl. 109 a α [m. Sign.* t]: AB IN- TESTATO. | *etc. Bl. 112 a β Z. 69:* ℂ Finis tabule huius operis. Laus Deo ſemper Amen. | *Bl. 112 b leer.*

Bellovacis, Vincentius de: s. **Vincentius** Bellovacensis.

Bellovisu, Armandus de: s. **Armandus** de Bellovisu.

270. **Berberius,** Johannes.

Viatorium utriusque iuris.

[Strassburg: Johann Prüss.] 8°.

Hain *2793. *Proctor* 572 ['Dub.'].
Gelb. gepr. Ldrbd.

Berchorius: s. **Berthorius.**

Bergamo, Jacobus Philippus de: s. **Jacobus** Philippus de Bergamo.

Bergamo, Petrus de: s. **Petrus** de Bergamo.

271. **Berlinghieri,** Francesco.

Geographia, *ital.*

Firenze: Nicolaus Laurentii, [c. 1481]. gr. 2°.

Hain *2825 [Aufl. 2: Bl. 1 a ohne Titel; das letzte Bl. fehlt]. *Pellechet* 2078. *Proctor* 6121.

Die geogr. Karten sind koloriert. Modern. Ldrbd.

272. **Bernardinus** de Bustis.

Mariale s. de laudibus Mariae.

Strassburg: Martin Flach, 26. 7. 1496. 2°.

Hain *4161. *Proctor* 704.

Provenienz: Collegium Brunsbergense Ihesu societatis.

Hlzbd. m. gelb. gepr. Schweinsldr. u. Deckel-Exlibris des Coll. Braunsb. (16 Jh.).

273. **Bernardinus** de Bustis.

Rosarium sermonum praedicabilium. P. 1—2.

Hagenau: Heinrich Gran, impens. Joh. Ryman, 18. 9., 8. 12. 1500. 2°.

Hain *4164. *Proctor* 3205.

Provenienz: Collegii Brunsbergensis Societ. Jesv.

Hlzbd. m. gelb. gepr. Schweinsldr. Deckel-Exlibris des Coll. Braunsb. (16. Jh.).

274. **Bernardinus** Senensis.

Sermones de evangelio aeterno.

Basel: Nicolaus Kesler. 2°.

Hain *2828. *Pellechet* 2080. — *3 got. Typen = Haebler 1, 2, 4.*

Provenienz: Coll. Soc. Jesu Braunsbergensis.

Hlzbd. m. br. gepr. Kalbsldr. Rubriz.

275. **Bernardinus** Senensis.

Sermones de festivitatibus virginis gloriosae.

Nürnberg: Friedrich Creusner, 1493. 4°.

Hain *2832. *Pellechet* 2081. *Proctor* 2160.

Provenienz: [Braunsberg]. Es fehlen die Bl. 1—6.

276. **Bernardus** de Breitenbach.

Opusculum sanctarum peregrinationum ad sepulcrum Christi.

Speier: Peter Drach, 29. 7. 1490. 2°.

Hain *3957. — *1 got. Type = Haebler 13.*
Pbd.

277. **Bernardus** Carthusiensis.

Dialogus de immaculata conceptione beatæ virginis Mariæ.

Leipzig: [Konrad Kachelofen], 1493. 4°.

Hain *2840. *Proctor* 2863.
Provenienz: Collegij Societatis Jesu Braunspergæ.
Hlzbd. m. br. gepr. Kalbsldr.

278. **Bernardus** Carthusiensis.

Dialogus de immaculata conceptione beatæ virginis Mariae.

Leipzig: Melchior Lotter, 1497. 4°.

Hain *2841. *Proctor* 3026 [hinzuzufügen: *Typen 1, 2, 6*].
Provenienz: [Braunsberg].

279. **Bernardus** Clarevallensis.

De consideratione ad Eugenium Papam libri V.

[Zwolle: Pieter van Os van Breda, c. 1484.] 4°.

Campbell 265*. *Pellechet* 2132. — *1 got. Type = Bradshaw 8.*
Bl. 42 [leer] fehlt. Z. T. rubriz.

280. **Bernardus** Clarevallensis.

Epistolæ.

Bruxelles: [Fratres vitæ communis], 11. 4. 1481. 2°.

Hain 2871. *Campbell* 268*. *Pellechet* 2105. *Proctor* 9333.
Provenienz: Ex Libris Magni Gabrielis Delagardie comitis de Leckö 1654.
Es fehlen die Bl. 1—4 [= Tabula]. Pergbd. Rubriz.

281. **Bernardus** Clarevallensis.

Florum nobiliorum libri X.

[Nürnberg: Johann Sensenschmid, c. 1472.] gr. 2°.

Hain *2925. *Pellechet* 2180. *Proctor* 1949.
Provenienz: i. Liber magistri Thome wernheri de brunszbergk 1474. — ii. Coll. Brunsb. S. I.
Hlzbd. m. dunkelgrauem Schweinsldr. Rubriz.

282. **Bernardus** Clarevallensis.

Sermones de tempore et de sanctis.

Mainz: Peter Schöffer, 14. 4. 1475. gr. 2°.

Hain *2844. *Pellechet* 2087. *Proctor* 107.
Def. Pbd.

283. **Bernardus** Clarevallensis.

Sermones super cantica canticorum.

Rostock: Fratres communis vitæ ad S. Michaelem, 28. 7. 1481. 2°.

Hain 2856. *Pellechet* 2095. Faks.: *Burger*, Taf. 88. — *3 got. Typen = Haebler 2, 3, 5.*

2 Ex.: 1. Die 4 ersten Bl. [= Tabula] fehlen. — 2. Provenienz: Liber capelle sancti ericj maioris [in Uppsala] extractus in anno 1535.

Hlzbd. m. br. gepr. Kalbsldr. Rubriz.

284. **Bernardus** Clarevallensis.

Sermones super cantica canticorum. *Acc.* Gilberti sermones super eadem.

Strassburg: Martin Flach, 1497. 2°.

Hain *2859. *Pellechet* 2098. *Proctor* 707.

2 Ex.: 1. Provenienz: Liber Bibliothecae Varmiensis. — Hlzbd. m. br. gepr. Kalbsldr. — 2. Provenienz: [Braunsberg].

285. **Bernardus** Clarevallensis.

Tractatus de planctu beatae Mariae virginis.

[Köln: Dr. des Dictys, c. 1470.] 4°.

Pellechet 2151. *Proctor* 983. *Voulliéme:* Köln 242.
Rubriz.

286. **Bernardus** de Gordonio.

Practica dicta lilium medicinæ una cum tractatu de urinis.

Venezia: Bonetus Locatellus, exp. Octaviani Scoti, 22. 12. 1498. 2°.

Hain *7800. *Proctor* 5095.

2 Ex.: 1. Provenienz: i. Bernardj verneri de poznania Arcium et medicine doctoris venecijs donatus 1522 A præceptore Bartholomeo Montagnano Principatus Antonij Grimanj. — ii. Ex libris Jacobi Grodzicky. — iii. Inscriptus Catalogo librorum Collegii Posnaniensis. Soc. Jesv 1631. Hlzbd. m. Papier überzog. — 2. Provenienz: i. Sum Jacobi schœn ... poltaviensis. ii. Collegij Braunsbergensis Societatis Jesu. — Pergbd.

287. **Bernardus** de Parentinis.

Expositio officii missae.

[Speier]: J[ohann et] C[onrad] H[ist]. 2°.

Hain *12416. *Proctor* 2421.
Provenienz: [Riga: Coll. Soc. Jesu].
Nur die 6 Bl. Tabula mit I C H am Schluss vorhanden.

288. **Bernardus** [Bottonus] Parmensis.
Casus longi super decretales.

Strassburg: [Dr. des Jordanus 1483], 1484. 2°.

Hain *2932. *Pellechet* 2194. *Proctor* 589.
Provenienz: i. Deckelstempel: IOANNIS ORCZINSKY. — ii. Inscriptus Catalogo Collegij Posnaniensis.
Bl. 1 fehlt. Hlzbd. m. br. gepr. Kalbsldr. (16 Jh.). Rubriz.

289. **Bernardus** [Bottonus] Parmensis.
Casus longi super decretales.

Bologna: Hendrik de Haarlem & Johannes Walbeck socii, 29. 11. 1487. 2°.

Hain *2934. *Proctor* 6560.
Provenienz: Ex libris Magni Gabrielis Delagardie comitis de Leckö 1654 [m. Sigill].
Hlzbd. m. br. gepr. Kalbsldr. Rubriz.

290. **Bernardus** [Bottonus] Parmensis.
Casus longi super decretales.

Strassburg: [Dr. des Jordanus 1483], 7. 9. 1488. 2°.

Hain *2935. *Proctor* 646.

291. **Bernardus** [Bottonus] Parmensis.
Casus longi super decretales.

Lyon: Jean Bachelier, 18. 12. 1500. 4°.

Hain 2939. *Pellechet* 2200. *Proctor* 8657.
Provenienz: Pro bibliotheca FF Bernardinorum loci Posnaniensis.
Hlzbd. m. br. gepr. u. goldverziert. Kalbsldr.

292. **Bernoldus.**
Distinctiones de tempore et de sanctis.

[Deventer: Richardus Pafraet, c. 1480.] 2°.

Hain *436(2). *Campbell* 285*. *Proctor* 8961.
Provenienz: [Clemens Rytingh; rex Sigismundus]. — Rubriz.

293. **Beroaldus,** Philippus.

Annotationes in auctores antiquos.

Bologna: Franciscus [Plato] de Benedictis, für B. Hectoris, 1488. 2°.

Hain *2943. *Proctor* 6584.

294. **Bertachinus,** Johannes.

Repertorium juris utriusque: P. 2—3.

Nürnberg: Anton Koberger, 25. 10. 1483. gr. 2°.

Hain *2982. *Pellechet* 2239. *2 got. Typen = Haebler 8, 9.*
Def. Hlzbd. m. gelb. gepr. Schweinsldr. Rubriz.

295. **Bertachinus,** Johannes.

Repertorium juris utriusque. P. 1—2.

Milano: [Johannes Antonius de Honate], 1489. gr. 2°.

Copinger II: 1, 1007.
P. 1: 388 Bl. = a—b^{10}*, c*^{8}*, d—f*^{10}*, g—n*^{8}*, o*^{6}*, p—z, ꝛ, ꝯ, ꝑ, A—F*^{8}*, G*^{6}*, H—L*^{8}*, M*^{6}*, N*^{8}*, O*^{6}*, P—X*^{8}*, Y*^{6}*, Z*^{4}*. — P. 2: 334 Bl. = a*^{8}*, b*^{6}*, c*^{10}*, d—h*^{8}*, i*^{6}*, k, L—Q*^{8}*, R—X*^{6}*, Y—Z*^{10}*, ꝛ, ꝯ, ꝑ, A—B*^{8}*, C*^{6}*, D—H, II—RR*^{8}*. 2 Kol. zu 83 Z. 2 got. Typen = Proctor 6, 7.*

P. 1: Bl. 1 leer. Bl. 2 a [*m. Sign.* aij]: **Tabula alphabeti a** | *etc. Kol. 2: Z. 26:* [a] **Prepoſitō eſt q̄ dicit ſepa**|**rationē . l. a ca**|**ligato . ꝛ ibi** | *etc. Bl. 387 b β Z. 13:* **. § . ſi. antepe. col. ff. de pcur.** ||| [*8 Distichen*:] **Uade liber noſtri ps prima aſumpta laboris.** | **Pontificis ſanctos añferere pedes.** | *etc. Bl. 388 a α:* **REGISTRUM PRIME PARTIS** | *etc. Bl. 388 b leer.*

P. 2: Bl. 1 leer. Bl. 2 a [*m. Sign.* a2]: **Hec operis pars eſt . quam ſuſpice Sixte ſecunda.** | **Qua ſine prima poteſt vtilis eſſe parum.** || *Kol. 1:* **Tabula alphabeti. F.** | *etc. Kol. 2:* [f] **Uber non > tenetur ꝺ'** | **tigno in** | **iuncto .l. in rem . §. tignum et** | *etc. Bl. 333 b β Z. 80:* **Det mihi ſacra pretor bibliotheca locum.** || **Impreſſum Mediolani Mcccclxxxviiij.** || **Finis ſecunde part'. Repertorij.** | *Bl. 334 a:* **Regiſtrum ſecunde partis** | *etc. Bl. 334 b leer.*

2 Vol. — Provenienz: Jo. de Joux Jurium Doctor.
Halbldrbd.

296. **Bertachinus,** Johannes.

Repertorium juris utriusque. P. 1—3.

[Lyon: Johann Siber], 23. 6. 1499. gr. 2°.

Pellechet 2243. — *3 got. Typen = Proctor 4, 6, 7.*
3 Vol. — Pergbd.

297. **Bertholdus,** ord. praed.

Horologium devotionis circa vitam Jesu Christi. *Acc.*

Meditationes de vita et beneficiis Jesu Christi auctore Thoma a Kempis.

[Strassburg: Johann Prüss.] 8°.

Horologium devotionis = *Hain* *2991 = *8929 = *Proctor* 564 A = *Hübl.:* Schotten-Wien 90.

200 Bl. = r^8, *Ff—Pp*^{8}, *O—Z*^{8}, *Aa—Dd*^{8}. *24 Z.*

Bl. 1 a [*Titel*]: Horologium deuoti|onis circa vitam xpi| *Bl. 1 b ein Holzschnitt: Kreuzigungsgruppe. Bl. 2 a:* Incipit in horo-logiū deuotio|nis plogus circa vitā Christi.|| [q] Uoniā fm beatū Gregoriū| *etc. Bl 9 a* [*m. Sign.* ff]: Hora ſecunda de natiuitate xpi.| *etc. Bl. 87 a Z. 5:* z regnas in ſecl'a ſeculoꝝ. Amen.||| Explicit horologiū deuotōnis.| *Bl. 87 b u. 88 leer.*

Bl. 89 a [*Titel*]: De vita z beneficijs|ſaluatoris Jeſu chri|ſti deuotiſſime medi|tationes cum gratia|rumactione.| *Bl. 89 b leer. Bl. 90 a* [*m. Sign.* Gz]: Prefatio.| [ſ] J deſideras pfecte munda|ria vitijs ꝛſi nobiliter dita-| *etc. Bl. 200 a Z. 15:* cū ipo reſurgas in gloria. Amen|| Laus deo.| *Bl. 200 b leer.*

Provenienz: i. Pro fratre ambrosio de wratis [Breslau]. — ii. Pro fratre paulo de hoyersswerde [Hoyerswerda in Schlesien].

Bl. 192 fehlt. Hlzbd. m. br. gepr. Kalbsldr. Rubriz.

298. **Berthorius,** Petrus.

Dictionarius s. Repertorium morale. P. 1—3.

Nürnberg: Anton Koberger, [nicht vor 4. 2. 1489]. gr. 2°.

Hain 2801. *Pellechet* 2060. *Proctor* 2066 (P. 1).

3 Vol. — 1. Provenienz: i. [cristoff] cristiernus glasmaestare habitat in domu hans vesfaal. — ii. Ex libris Serenissimi Regis Sigismundi. — 2. Provenienz wie 1: ii. — 3. Provenienz: i. Liber Olaui Canuti Arosiensis Anno 1544. — ii. Wie 1: ii.

Hlzbd. m. br. gepr. Kalbsldr.

299. **Berthorius,** Petrus.

Dictionarius s. Repertorium morale. P. 2—3.

Nürnberg: Anton Koberger, [nach 4. 2. 1499]. 2°.

Hain *2802. *Proctor* 2123.

2 Vol. — Provenienz: Liber collegij societatis Jesu Rigae anno 1586 23 Junij.

Hlzbd. m. br. gepr. Kalbsldr.

300. **Berthorius,** Petrus.

Liber bibliae moralis s. Moralisationes bibliae.

Ulm: Johann Zainer, 9. 4. 1474. gr. 2°.

Hain *2794. *Proctor* 2502. *Wegener* B 36.

Hlzbd. m. br. gepr. Kalbsldr. Rubriz.

301. **Berthorius,** Petrus.

Liber bibliae moralis s. Moralisationes bibliae.

[Strassburg]: C. W., 7. 10. 1473, 7. 9. 1474. gr. 2°.

Hain *2795. *Proctor* 341.

Provenienz: i. 1501 mense iunij 27 quo obijt Iste liber datus est per dominum nicolaum prepositum posnaniensem nullo modo a loco posnaniensi ammouendus . dicatur pro eo Requiescat in pace. — ii. Pro libraria loci Posnaniensis.

Hlzbd. Rubriz.

302. **Biblia** bohemica.

Kuttenberg: Martin von Tischniowa, 14. 11. 1489. 2°.

Hain-Copinger 3162. *Proctor* 9495. *Schubert* in Zbl. f. Bw. 1899: 131. Faks.: *Type Facs. Soc.* 1901 yy.

Bl. 1 fehlt. Hlzbd. m. gelb. gepr. Schweinsldr. Rubriz.

303. **Biblia** germanica.

[Nürnberg: Johann Sensenschmid & Andreas Frisner.] gr. 2°.

Hain *3132. *Pellechet* 2371 ['c. 1472']. *Proctor* 2204.

Provenienz: Collegij Braunsbergensis Societatis Jesu.

Hlzbd. m. gelb. gepr. Ldr. Rubriz. Kolorierte Holzschn.-Initialen.

304. **Biblia** germanica, *niederdeutsch.*

Köln: [Heinrich Quentell, c. 1478]. gr. 2°.

Hain *3142. *Pellechet* 2378. *Proctor* 1253. *Voulliéme:* Köln 256.

Nur die Bl. 434—532 *(Matheus—de Epistel Jude)* vorhanden. *Dat boek der hemelikẽ apenbaringhe* (Bl. 533—539) weicht ab sowohl von *Voulliéme* 256 als 257.

Bl. 533 a α: **Hyr begynnet de vorrede auer dat boeck | der hemelikẽ apẽbaringhe:. | [] Ohānes een apoſtel vñ een | ewangeliſte. van dem heren |** *etc. Bl. 539 b α Z. 21:* **kome. Dye gnade vnſes heren Jheſu criſti ſy | myt iw allen. Amen. || Een ſalich ende hefft dat boek der hemeli | ken apẽbaringe. ſancti Johānis des ewange | liſten vnde dar mede dye gantſe bybell. nicht | geſchreuen ſunder myt groter vlijte vnde ar- | beyt gedzucket. dar van gade danck vñ loff | ſy in ewicheyt. Amen: . |** *Bl. 539 b β u. 540 leer.*

Zus. m. Nr. 305.

305. **Biblia** germanica, *westniederdeutsch.*

Köln: [Heinrich Quentell, c. 1478]. gr. 2°.

Hain *3141. *Pellechet* 2377. *Proctor* 1252. *Voulliéme:* Köln 257.

Nur P. 2: S. 1—164 *(dye parabole Salomonis — tweede boek der Machabeen)* vorhanden. Es fehlen die Bl. 5—6, handschriftl. ergänzt.
Hlzbd. m. br. gepr. Kalbsldr. Rubriz.

306. **Biblia** germanica, *niederdeutsch.*

Lübeck: Stephan Arndes, 19. 11. 1494. gr. 2°.

Hain-Copinger 3143. *Bølling:* København 520. *Proctor* 2645. Faks.: *Lippmann*, Taf. 26. *Burger*, Taf. 71. Für die Holzschnitte s. *A. L. Romdahl* in Zeitschr. f. Bücherfr., 1905/06: 391—398.
Provenienz: Collegij Rigensis Societatis Jesu.
Bl. 1 mutiliert. Hlzbd. m. br. gepr. Kalbsldr. (16. Jh.).
Ausserdem ein Korrekturabzug mit Korrekturen der 277. Seite (Faks. eines Teils der Seite in meinen *Ettbladstryck*, S. 27), auf deren Rückseite ein Arndesscher nd. Einblattkalender auf das Jahr 1493 gedruckt ist (s. unten **Kalender** 1493).

307. **Biblia** latina. P. 1—2.

[Köln: Nicolaus Goetz, c. 1475.] 2°.

Hain *3046. *Pellechet* 2269. *Proctor* 1118. *Voulliéme:* Köln 251. *Copinger:* Incun. bibl. 18.
2 Vol. — Hlzbd. m. br. gepr. Kalbsldr. Rubriz.

308. **Biblia** latina.

[Basel: Bernhard Richel], 1475. gr. 2°.

Hain *3053. *Pellechet* 2277. *Proctor* 7524. *Copinger:* Incun. bibl. 19.
Provenienz: Bibliothecae Upsaliensi Olavi Celsii Jun.
Hlzbd. Rubriz.

309. **Biblia** latina.

Nürnberg: Anton Koberger, 16. 11. 1475. 2°.

Hain *3056. *Pellechet* 2286. *Proctor* 1970. *Copinger:* Incun. bibl. 22.
Provenienz: Collegij societatis Brunspergæ.
Pergbd. Rubriz.

310. **Biblia** latina.

Nürnberg: Johann Sensenschmid & Andreas Frisner, 9. 12. 1475. gr. 2°.

Hain *3057. *Pellechet* 2287. *Proctor* 2199. *Copinger:* Incun. bibl. 23.
Provenienz: Pro libraria loci Posnaniensis.
Br. gepr. Hlzbd. m. d. Jahresz. 1478. Rubriz.

311. **Biblia** latina.

Nürnberg: Anton Koberger, 14. 4. 1478. gr. 2°.

Hain *3068. *Pellechet* 2296. *Proctor* 1984. *Copinger:* Incun. bibl. 36.

Es fehlt Bl. 2. Hlzbd. m. br. gepr. Kalbsldr. Rubriz.

312. **Biblia** latina una cum glossa ordinaria Walafridi Strabonis et interlineari Anselmi Laudunensis. P. 1—4.

[Strassburg: Adolf Rusch, vor 1479.] gr. 2°.

Hain *3173. *Pellechet* 2352. *Proctor* 299. *Copinger:* Incun. bibl. 44. Faks.: *Lippmann,* Taf. 64. *Burger,* Taf. 122.

4 Vol. — Hlzbd. m. gepr. Ldr. Rubriz.

313. **Biblia** latina.

Nürnberg: Anton Koberger, 6. 8. 1479. gr. 2°.

Hain *3072. *Pellechet* 2301. *Proctor* 1993. *Copinger:* Incun. bibl. 41.

2 Vol. — Hlzbd. m. br. gepr. Kalbsldr. Rubriz. Die Einbände sind in Vadstena von einem Niels [Laurentii?] am Ende des 15. Jh. hergestellt worden (s. *Samlaren,* 1903: 144—145).

314. **Biblia** latina.

Nürnberg: Anton Koberger, 14. 4. 1480. gr. 2°.

Hain *3076. *Pellechet* 2304. *Proctor* 1995. *Copinger:* Incun. bibl. 48.

Provenienz: Liber Bibliothecae Varmiensis.

Hlzbd. m. br. gepr. Kalbsldr. (Koberger'scher Verlagseinbd.). Rubriz.

315. **Biblia** latina.

Venezia: Octauianus Scotus, 31. 5. 1480. 4°.

Hain *3080. *Pellechet* 2307. *Proctor* 4564. *Copinger:* Incun bibl. 45.

Provenienz: Carl Aurivillius. Upsala 1761.

Es fehlen die Bl. 1 [leer] u. 2. Pergbd. Rubriz.

316. **Biblia** latina.

[Basel: Johann von Amerbach], 1481. 2°.

Hain *3081. *Pellechet* 2308. *Proctor* 7560. *Copinger:* Incun. bibl. 53.

Provenienz: Collegij Braunspergensis societatis Jesu.

Bl. 1 [leer] fehlt. Hlzbd. m. br. gepr. Kalbsldr. Rubriz.

317. **Biblia** latina.

Nürnberg: Anton Koberger, 31. 12. 1482. 2°.

Hain *3084. *Pellechet* 2310. *Proctor* 2027. *Copinger:* Incun. bibl. 57.

Es fehlen die Bl. 1, 1—CXXX im Anf. u. die 13 letzten Bl. der *Interpretationes hebr. nomin.*

Pbd. Rubriz.

318. **Biblia** latina. P. 2.

[Strassburg: Johann Reinhard Grüninger], 1483. 2°.

Hain *3088. *Pellechet* 2315. *Proctor* 437. *Copinger:* Incun. bibl. 61.

Hlzbd. m. br. gepr. Kalbsldr. Rubriz.

319. **Biblia** latina.

[Strassburg: Johann Prüss], 1486. 2°.

Hain *3093. *Pellechet* 2320. *Proctor* 517. *Copinger:* Incun. bibl. 69.

Provenienz: Ecclesie Königsbergensis.

Es fehlen die Bl. 1, 532—542, 582. Hlzbd. m. br. gepr. Kalbsldr. Rubriz.

320. **Biblia** latina.

[Strassburg: Johann Prüss], 1486. 2°.

Hain *3095. *Pellechet* 2322. *Proctor* 518. *Copinger:* Incun. bibl. 71.

Es fehlen die 21 ersten u. die 50 letzten Bl.

Hlzbd. m. gepr. Kalbsldr. Rubriz.

321. **Biblia** latina cum postillis Nicolai de Lyra. P. 2.

Nürnberg: Anton Koberger, 3. 12. 1487. 2°.

Hain *3167. *Pellechet* 2346. *Proctor* 2060. *Copinger:* Incun. bibl. 77.

Provenienz: Biblioth. Lincopensis.

Hlzbd. m. br. gepr. Kalbsldr. Rubriz.

322. **Biblia** latina cum concordantiis veteris et novi testamenti.

[Basel: Johann von Amerbach.] 2°.

Hain *3047. *Pellechet* 2280. *Proctor* 7647. *Copinger:* Incun bibl. 87 ['1490'].

Provenienz: i. Liber domini Hinricj Korff. — ii. Mona sterij Huisburgensis Anno 1649.

Bogen D fehlt. Rubriz.

323. **Biblia** latina.

Basel: Johann Froben, 27. 6. 1491. 8°.

Hain *3107. *Pellechet* 2329. *Proctor* 7755. *Copinger:* Incun. bibl. 90.

Exlibris: Bibliotheca Brinckmanniana.

2 Vol. — Pbd.

324. **Biblia** latina cum concordantiis Veteris et Novi Testamenti.

[Basel: Johann von Amerbach], 1491. 2°.

Hain *3108. *Pellechet* 2330. *Proctor* 7590. *Copinger:* Incun. bibl. 89, 91.

Provenienz: Collegij Braunsbergensis Societatis Jesu.

Hlzbd. m. gepr. Kalbsldr. Rubriz.

325. **Biblia** latina.

[Nürnberg: Caspar Hochfeder, 1491—98.] 2°.

Hain *3048. *Proctor* 2301. *Copinger:* Incun. bibl. 38.

Es fehlen die Bl. 1 u. 402 [beide leer]. Hlzbd. m. Papier überzog. Rubriz.

326. **Biblia** latina cum postillis Nicolai de Lyra. P. 1—4.

Nürnberg: Anton Koberger, 12. 4. 1493. gr. 2°.

Hain *3170. *Pellechet* 2349. *Proctor* 2083. *Copinger:* Incun. bibl. 98.

4 Vol. — Provenienz: Vol. 1. Collegij Braunsbergensis. — Vol. 2 u. 4. Liber Bibliothecæ Varmiensis.

Hlzbd. m. br. gepr. Kalbsldr. [Koberger'sche Verlagseinbde]. Rubriz.

327. **Biblia** latina.

Basel: Johann Froben, 27. 10. 1495. 8°.

Hain *3118. *Pellechet* 2335. *Proctor* 7760. *Copinger:* Incun. bibl. 103.

Provenienz: i. Ex libris Ionæ Thomæ Mölnerj Anno 1616. — ii. Hunc librum Biblicum Honestissimo ac præstantissimo Juveni ac bonæ spej indoti amico singulari ac sijncero Domino Johanni Erici Bergio in foedus amicitiæ & concordiæ vinculam Jonas Thomae Molinus dono dedit Anno ab epocha christi MDCXXIII. — iii. Hunc codicem mihi Laurentio Jonæ dedit meus praeceptor privatus Johannes Erici Bergius Anno 1634. 8 Maij. — iv. Bibl. Acad. Upsal. d. d. d. Carolus Aug. Holmberg Westmanno-Dalekarlus 1824.

Es fehlen die Bl. 12, 421. Ldrbd.

328. **Biblia** latina cum postillis Hugonis de Sancto Caro. P. 1.

[Basel: Johann von Amerbach, 1498—1502.] 2°.

Hain 3175. *Pellechet* 2354. *Proctor* 7613. *Copinger:* Incun. bibl. 117.

Bl. 1 fehlt. Hlzbd. m. br. gepr. Kalbsldr. Rubriz.

329. **Biffus,** Johannes.

Miracula beatae Mariae virginis et epigrammata varia.

Roma: [Eucharius Silber], 11. 3. 1484. 4°.

Hain 3192. *Pellechet* 2398. — *1 rom. Type = Proctor 2.*
Nur die 49 letzten Bl. vorhanden.

330. **Birgitta.**

Onus mundi, *deutsch:* Die Burde der Welt.

Nürnberg: Conrad Zeninger, 1481. 4°.

Hain *12013. *Klemming,* S. 1. *Pellechet* 3012. *Proctor* 2230.
Pbd.

331. **Birgitta.**

Opusculum vitae et passionis Christi eiusque genitricis Mariae ex revelationibus Birgittae.

[Speier: Peter Drach], 16. 5. 1491. 8°.

Hain 4982. *Klemming,* S. 40. *Proctor* 2387.
*80 Bl. = a—k*⁸. *26 Z.*

Bl. 1 a [Titel]: Opuſculum vite et paſſionis chri-|ſti . eiuſq; genitricis marie ex reuela|tionibus beate Birgitte cōpilatū et|cō-pendioſa legenda eiuſdem.| *Bl. 1 b leer. Bl. 2 a [m. Sign. aij]:* ¶ Sequitur prohemium| *etc. Bl. 5 a Z. 6:* Sequunt rubrice bre-ues huius libelluli . et capi-|tulorum.| *etc. Bl. 6 b:* ¶ De ꝑuarica-tione ade qua cauſa fuit vt ipe ſi-| *etc.*

Bl. 80 a Z. 20: bus eſto . Uale mei memor.| ¶ Opuſculū vite z paſſionis xꝑi eiuſq; genitricis|marie ex reuelatoribꝫ btē birgitte z ꝺpēdioſa legēda|eiuſdē ī monaſterio ad thronū marie al's bir-gitte ī|Teneramūda Cameracen. dioc̄. ꝺpilatū . cū epl'a|exhorta-toria ad meditationē paſſiōis xꝑi feliciter|explicit. Anno dñi M cccc . xci . xvi . die menſ may.| *Bl. 80 b leer.*

Provenienz: Collegij Braunspergensis societatis Jesu.
Bl. 1 fehlt. — Hlzbd. m. gelb. gepr. Schweinsldr. Rubriz.

332. **Birgitta.**

Revelationes.

Lübeck: Bartholomaeus Ghotan, 1492. 2°.

Hain *3204. *Klemming,* S. 45. *Pellechet* 2999. *Proctor* 2625 [hinzuzufügen: *Haeblers Type 9*].

5 Ex.: 1. Def. Provenienz: A. F. D. Wackerbarth. — 2. Hlzbd. m. br. gepr. Kalbsldr. — 3. Provenienz: Olavus Andreæ Knös Holmiæ 1780. Hlzbd. — 4. Provenienz: i. Iste liber assignetur capelle beate marie virginis qui emptus est per magistrum Johannem ganso archediaconum lyncopensem pro tribus florenis rynensibus. — ii. Hunc librum dedit conuentui nestuedensi [Nestved in Dänemark] ordinis fratrum predicatorum frater ludouicus skulte dicti ordinis pro anima consanguinei sui magistri Johannis ganszo archidiaconi alme ecclesie lincopensis cuius anima in perpetua pace requiescat. — iii. Possessor libri Nicolaus Benedicti. Mod. Ldrbd. — 5. Provenienz: i. possessor huius libri vocatur haquinus andree natus in Kijndhva [Kind] in parochia marbec [Marbäck]. — ii. Ex libris C. H. Braad 5 dec. 1745. — iii. C. L. Manderström. — iv. Jacob Westin. Bl. 1—2 fehlen. Hlzbd. m. br. gepr. Kalbsldr.

333. **Birgitta.**

Revelationes.

Nürnberg: Anton Koberger, 21. 9. 1500. 2°.

Hain 3205. *Klemming*, S. 74. *Pellechet* 3001. *Proctor* 2124.
Exlibris: Anders Anton von Stiernman. 1756.
Hlzbd. m. br. gepr. Kalbsldr. (16. Jh.).

334. **Birgitta.**

Revelationes, *niederdeutsch.*

[Lübeck: Lucas Brandiss, nicht nach 1478.] 2°.

Klemming, S. 38. *Kohfeldt* in Beiträge z. Gesch. d. Stadt Rostock, Bd. 4: 39—44. *Collijn*, Ettbladstryck (1905), S. 14 u. Faks., S. 15. Ibid., S. 14: Note 4 von *Lange.*

Etwa 20 Bl., alle einseitig bedruckt, wohl Korrekturabzüge, von denen die meisten aus den Deckeln von Lübecker Einbänden herausgelöst sind. Zwei Holzschnitte (Flucht nach Ägypten, Urteil Salomonis) befinden sich auf diesen Bl.

335. **Birgitta.**

Revelationes, *niederdeutsch:* Sunte Birgitten openbaringe.

Lübeck: [Drucker mit dem Mohnkopf-Signet = Matth. Brandiss?], 1496. 4°.

Hain 3206. *Klemming*, S. 64. *Pellechet* 3003. *Bølling:* København 532. — *1 got. Type = Haebler: Lübeck 3: 5.*

Es fehlen die Bl. 1—2, 7—9. Pbd.

Bitonto, Antonius de: s. **Antonius** de Bitonto.

Blony, Nicolaus de: s. **Nicolaus** de Blony.

336. **Boccaccio.**

Genealogiae deorum libri XV et liber de montibus, sylvis, etc.

Reggio d'Emilia: Bartholomaeus et Laurentius Bruschus, 6. 10. 1481. 2°.

Hain *3319. *Pellechet* 2469. *Proctor* 7250.
Provenienz: Inscriptus Catalogo librorum Collegij Posnaniensis Societatis Jesv 1609.
Hlzbd. m. br. gepr. Kalbsldr.

337. **Boccaccio.**

Genealogiae deorum libri XV et liber de montibus, sylvis, etc.

Venezia: Manfredus de Bonellis, 25. 3. 1497. 2°.
Hain *3324. *Pellechet* 2470. *Proctor* 5367.
Pergbd. Rubriz.

338. **Boccaccio.**

Historia de Cimone a Phillippo Beroaldo translata.

[Leipzig]: Jakob Thanner, [c. 1498]. 4°.

Hain *3348sem. *Proctor* 3089.
Provenienz: [Braunsberg].

339. **Boccaccio.**

Liber de claris mulieribus.

Louvain: Aegidius van der Heerstraten, 1487. 2°.

Hain 3331. *Campbell* 294*. *Pellechet* 2475. *Proctor* 9308.
Pbd.

340. **Boethius.**

De consolatione philosophiae cum comment. Thomae de Aquino.

Köln: Johann Koelhoff, 25. 5. 1481. 2°.

Hain *3371. *Pellechet* 2517. *Proctor* 1047. *Voullième:* Köln 260.
Es fehlen die 2 ersten Bl. Hlzbd. m. br. gepr. Kalbsldr. Rubriz.

341. **Boethius.**

De consolatione philosophiae cum comment. Thomae de Aquino.

Louvain: Jean [de Paderborn] de Westphalie, 1487. 2°.

Hain *3379. *Campbell* 311*. *Pellechet* 2522. — *2 got. Typen = Proctor I B, 2.*

Provenienz: Collegij Braunsbergensis Societatis Jesu.

Hlzbd. m. schw.-br. gepr. Kalbsldr.

342. **Boethius.**

De consolatione philosophiae cum comment. Thomae de Aquino.

Hagenau: [Heinrich Gran], 21. 2. 1491. 4°.

Hain *3383. *Pellechet* 2530. *Proctor* 3172.

Es fehlen die Bl. 1—4, 11, 16—18, 200.

Hlzbd. m. br. gepr. Kalbsldr.

343. **Boethius.**

De consolatione philosophiae cum comment. Thomae de Aquino.

Nürnberg: Anton Koberger, 8. 6. 1495. 4°.

Hain *3388. *Pellechet* 2536. *Proctor* 2099.

Provenienz: Inscriptus Catalogo librorum Collegij Braunsbergensis societatis Jesu.

Hlzbd. m. br. gepr. Kalbsldr. Preis: Hunc sibi librum ludolphus l: in soltsvedel [Salzwedel] comparauit pro 8 solidis lubicensibus anno dominj 1503.

344. **Boethius.**

De consolatione philosophiae cum comment. Thomæ de Aquino.

[Basel: Johann von Amerbach.] 4°.

Hain *3367. *Proctor* 7649.

Provenienz: per me fratrem gabrielem Thyme Minorita minimum in braunsbergk 1519 24 Augusti.

Pbd.

345. **Boethius.**

De consolatione philosophiae et de disciplina scholarium.

Venezia: Johannes et Gregorius de Gregoriis, 10. 2. 1497. 2°.

Hain *3352(2). *Proctor* 4555.

Zus. m. Nr. 350.

346. **Boethius.**

De consolatione philosophiae et de disciplina scholarium cum comment. Thomae de Aquino.

[Lyon: Unbek. Dr.] 4°.

Pellechet 2503 ['Lugduni']. *Proctor* 8711?
Die 2 letzten Bl. fehlen. Pbd.

347. **Boethius.**

De disciplina scholarium cum commento.

Strassburg: [Dr. des Jordanus 1483], 1. 2. 1491. 4°.

Hain *3422. *Pellechet* 2560. *Proctor* 662.
Bl. 1 fehlt. Zus. m. Nr. 342.

348. **Boethius.**

De disciplina scholarium cum commento.

Strassburg: [Georg Husner]. 14[9]5. 4°.

Hain *3424. *Proctor* 743.
Pbd.

349. **Boethius.**

Opera.

Venezia: Johannes et Gregorius de Gregoriis, 26. 3. 1491, 18. 8. 1492. 2°.

Hain *3351. *Pellechet* 2490. *Proctor* 4517.
Provenienz: Biblioth. Lincopensis.
Hlzbd. m. br. gepr. Kalbsldr. Rubriz.

350. **Boethius.**

Opera.

Venezia: Johannes et Gregorius de Gregoriis, 8. 7. 1499. 2°.

Hain *3352(1). *Pellechet* 2491. *Proctor* 4559.
Provenienz: i. Hunc librum Bonum et vtilissimum comparauit Achacius Freundt Elbingensis in Alma lipzensi Academia Anno 1502, continet opera boecij constatque xxxij gr.; Solui ligatorem et planatorem. — ii. Hic liber ex relictis quondam magistri Achatij frunt huius ecclesie canonicj cum distrahi in vsum pauperum non posset donatus est per dominos executores bibliothece ecclesie Warmiensis predicte anno 1539. — iii. Liber Bibliothecæ Varmiensis.
Hlzbd. m. br. gepr. Schweinsldr.

351. **Bona,** Theophilus, Brixiensis.

Carmina.

Brescia: Bernardinus Misinta, 1496. 4°.

Hain *3991 = *15489. *Proctor* 7037.
Provenienz: [Frauenburg].

352. **Bonaventura.**

Biblia pauperum.

[Strassburg: Johann Prüss], 1490. 4°.

Hain *3502. *Pellechet* 2582. [*Z. 3 des Titels hat* omnib⁹, *nicht* omnib⁹ *oder* omnibus]. *Nicht Voulliéme:* Bonn 261 = *Zedler:* Nassau 174. *3 Typen = Proctor § 3: 1, 2, 3.*

Provenienz: i. Iste liber comparatus est per Reuerendum dominum Mattheum altaristam de Gosczijn anno Christi 1517. — ii. Iste liber comparatus est per me R. P. Albertum à Poniec Parochum in villa Koscielec pertinente ad Oeconomiam Arcis Mariæburgensis Anno Christi 1602. Comparatus autem est 53 grossis. — iii. Collegij Brunsbergensis.

Hlzbd. m. br. gepr. Kalbsldr.

353. **Bonaventura.**

Liber profectuum religiosorum.

[Zwolle: Pieter van Os van Breda, c. 1492.] 8°.

Campbell 1442 a*. *Proctor* 9149.

Provenienz: Collegij societatis Jesu Braunspergæ.

Hlzbd. m. br. gepr. Schweinsldr. Rubriz.

354. **Bonaventura.**

Libri et tractatus.

Köln: B[artholomaeus] D[e] V[nckel], 28. 6. 1484. 2°.

Hain *3463. *Pellechet* 2618. *Proctor* 1143. *Voulliéme:* Köln 270.

Vorhanden hier nur die Bl. 75—196, 61—74 nach der Beschreib. Voulliémes.

Provenienz: [Olmütz: Coll. Soc. Jesu]. Rubriz.

355. **Bonaventura.**

Libri et tractatus.

Köln: Johann Koelhoff. 24. 12. 1486. 2°.

Hain *3464. *Pellechet* 2619. *Voulliéme:* Köln 271.

Provenienz: Hunc librum assignat liberarie conuentus stokholmensis [Franziskanerkloster zu Stockholm] frater Kanutus Johannis quondam custos et gardianus stokholmensis ad honorem dei orate pro eo.

Hlzbd. m. gelb. gepr. Kalbsldr. Rubriz.

356. **Bonaventura.**

Libri et tractatus.

Strassburg: Martin Flach, 31. 10. 1489. 2°.

Hain *3465. *Pellechet* 2620. *Proctor* 683.

Provenienz: i. Collegij Brunsbergensis S. J. — ii. Liber Bibliothecæ Ofvansiöensis Templi. A° 1703.

Hlzbd. m. br. gepr. Kalbsldr. Rubriz.

357. **Bonaventura.**

Meditationes vitae Christi.

Venezia: Manfredus de Bonellis, 14. 12. 1497. 8°.

Hain *3562. *Proctor* 5369.
Provenienz: Frater Johannes Rollaw Brawnsbergensis.
Br. gepr. Kalbsldrbd.

358. **Bonaventura.**

Opuscula parva, P. 1—2.

Strassburg: [Dr. des Jordanus 1483], 18. 12. 1495. 2°.

Hain *3468. *Pellechet* 2616. *Proctor* 639.
2 Vol. — Provenienz: Collegium Braunsbergense Soc. Jesu.
Hlzbd. m. br. gepr. Kalbsldr.

359. **Bonaventura.**

Perlustratio in quattuor libros sententiarum. P. 1, 4.

[Nürnberg: Anton Koberger, nach 2. 3. 1491.] 2°.

Hain *3540. *Pellechet* 2714. *Proctor* 2068.
Provenienz: i. Frouwe Ingeborg dedit vxor sten stur requiescant in pace. — ii. Liber Domus pacis marie in Gripszholm.
Br. gepr. Hlzldrbd. [Lübecker Einbd.]. Rubriz.

360. **Bonaventura.**

Perlustratio in quattuor libros sententiarum. P. 1—5.

Freiburg i. Br.: Kilian Fischer, [nicht vor 2. 5. 1493]. 2°.

Hain *3541. *Pellechet* 2716. *Proctor* 3213. P. 5 [Tabula] = *Hain* *3540(5), der mit Unrecht diese Tabula dem Koberger'schen Bonaventura (1491) zuteilt. Vergl. auch *Zedler*: Nassau 181.
Provenienz: Collegij Brunsbergensis Societatis Jesu.
4 Vol. — Hlzbd. m. gelb. gepr. Schweinsldr. — Noch ein Ex. der Tabula ist mit Nr. 29 zus.-geb.

361. **Bonaventura.**

Sermones de tempore et de sanctis.

Zwolle: [Pieter van Os van Breda], 1479. 2°.

Hain 3512 = 8976. *Campbell* 336*. *Pellechet* 2654. *Proctor* 9122.
Provenienz: i. liber magistri nicholai gerdari. — ii. Ego nicolaus gerdari emi istum librum pro xiiii... vpsalie a gertrude vxore ernesti van der hijte ciuis holmiensis anno domini 1496° feria 6ª statim post sinodum.
Hlzbd. m. br. gepr. Kalbsldr., catenatus. Rubriz.

362. **Bonaventura.**

Sermones de tempore et de sanctis.

Hagenau: [Heinrich Gran], 9. 1. 1496. 4°.

Hain *3520. *Pellechet* 2656. *Proctor* 3184.

Provenienz: Collegij Soc. Jesu Brunsbergensis inscriptus Catalogo.

Hlzbd. m. gelb. gepr. Schweinsldr.

363. **Bonaventura.**

Stimulus amoris.

[Deventer: Richardus Pafraet, c. 1491.] 4°.

Hain *3476. *Campbell* 348*. *Pellechet* 2660 ['ante 1489']. — *2 got. Typen = Bradshaw 3, 4.*

Provenienz: [Braunsberg].

Es fehlen die Bl. 50 u. 55, hdschriftl. erg. Rubriz.

364. **Bonifacius VIII.**

Liber sextus decretalium.

Mainz: Peter Schöffer, 5. 4. 1473. gr. 2°.

Hain *3590. *Pellechet* 2733. *Proctor* 101.

Provenienz: Inscriptus Catalogo Collegij Posnaniensis.

Hlzbd. m. schw.-br. Kalbsldr. Rubriz.

365. **Bonifacius VIII.**

Liber sextus decretalium.

Mainz: Peter Schöffer, 9. 1. 1476. gr. 2°.

Hain *3593. *Pellechet* 2736(1). *Proctor* 109.

Provenienz: Liber Erici Johannis curati in børstill [Upland]. (Ende 15. Jh.).

Pbd. Rubriz.

366. **Bonifacius VIII.**

Liber sextus decretalium.

[Roma: Stephan Plannck], 14. 5. 1483. 4°.

Hain *3605. *Pellechet* 2749(1). *Proctor* 3637.

Provenienz: Inscriptus Catalogo librorum Collegij Posnaniensis Societatis Jesv.

Hlzbd. m. br. gepr. Kalbsldr.

367. **Bonifacius VIII.**

Liber sextus decretalium.

Venezia: Andreas Torresanus et Bartholomaeus de Blauis 30. 9. 1483. gr. 2°.

Hain 3606. *Pellechet* 2750(1). — *2 got. Typen = Proctor 1, 4.*
Es fehlen die Bl. 1—4. Hlzbd. m. gelb. gepr. Schweinsldr. Rubriz.

368. **Bonifacius VIII.**

Liber sextus decretalium.

Nürnberg: Anton Koberger, 20. 6. 1486. 2°.

Hain *3613. *Pellechet* 2754(1). *Proctor* 2049.
Br. gepr. Hlzldrbd. [Kobergerscher Verlagseinbd.].

369. **Bonifacius VIII.**

Liber sextus decretalium cum Clementinis.

Basel: Johann Froben, 1. 9. 1494. 4°.

Hain *3619. *Pellechet* 2761. *Proctor* 7759.
Hlzbd. m. br. gepr. Kalbsldr.

370. **Bonifacius VIII.**

Liber sextus decretalium cum Clementinis.

Venezia: Baptista de Tortis, 17. 11. 1497 & 20. 12. 1496. gr. 2°.

Hübl.: Schotten-Wien 120. — *3 got. Typen = Proctor 10, 12, 14.*
Hlzbd. m. br. gepr. Kalbsldr. Rubriz.

371. **Bonifacius VIII.**

Liber sextus decretalium cum Clementinis.

Venezia: Baptista de Tortis, 17. 11. 1497 & 20. 12. 1496. gr. 2°.

Proctor 4662.

172 Bl. = a—n⁸, o⁶, A—G⁸, H⁶ m. d. Zahlen 1—110, 1—61. 2 Kol. Text von Komm. umgeben. Seitentit.

Bl. 1 a [*Titel rot*]: Cum priuilegio | | | | | | | | Sextus et clemen | tine de tortis | *Bl. 1 b* [*rot*]: Tabula omniū rubricaꝝ cum ſuis capitulis: oīa per alphabetū poſita: ꝛ ad loca ſua per ordinem remiſſa. | *etc. Bl. 2 a δ* [*m. Sign.* aij *u. d. Zahl* 2] *Z. 11:* Finis. | *Bl. 2 b α* [*m. Seitentit.* Liber]: [c] Irca lecturā arborīs diuerſis olī diuerſū modū tenētib⁹. Jo. de deo | *etc. Bl. 4 a α* [*m. Sign.* aiiij, *d. Zahl* 4 *u. Seitentit.* Prohemium] *Z. 1 d. Textes* [*rot*]: ¶ Sexti libri decretaliū Epila | *etc. Z. 1 des Komm.* [*schwarz*]: [q] Uia prepoſterus eſt ordo prius hūana ſubſidia petere vt | *etc. Bl. 110 b β Z. 5 d. Textes:* pōtificatus[e] noſtri anno[t] quarto. | *Z. 74 des Komm.:* offerā iam lꝫ nouiter inchoatos. Jo. an. | | Finis. | | Uenetijs per Baptiſtam de Tor= | tis. die. xvij. Nouembris. | M. cccclxxxxvij. | | Regiſtrum *etc.*

Bl. 111 a [*Titel rot*]: Clementine. | *Bl. 111 b leer. Bl. 112 a α* [*m. Sign.* Aij, *d. Zahl* 2 *u. Seitentit.* Prohemium] *Z. 1 d. Textes* [*rot*]: ¶ Incipiūt conſtitutiōes Cle- | mentis pape quinti vna cuꝫ ap | paratu domini Joānis andree. | *etc. Z. 1 des Komm.* [*schwarz*]: [i]

Oannes. gratioſum hoc nomen per interpretatio | *etc. Bl. 171 a β* [*m. d. Zahl* 61] *Z. 54:* ſeptimo idus Auguſti. pontificatus noſtri anno primo. || Finis. || Uenetijs per Baptiſtam de | Tortis M. cccccxcvj. die | xx. Decembris. | *Bl. 171 b* [*rot*]: Regiſtrum Sexti Regiſtrum Clementinarum. *Unter den Reg.:* Cum priuilegio ne quis audeat hoc opus imprimere | citra decem annos ſub pena in eo contenta. | *Darunter das Druckerzeichen des Baptista de Tortis* [*rot*] (= *Kristeller 322*). *Bl. 172 leer.*

Provenienz: Inscriptus Catalogo librorum Collegij Posnaniensis Societatis Jesu 1603.

Halbldrbd m. br. gepr. Rück.

372. **Bonifacius VIII.**

Liber sextus decretalium cum Clementinis.

Basel: Johann Froben & Johann von Amerbach, 1. 12. 1500. 4°.

Hain *3626. *Pellechet* 2763. *Proctor* 7767.

Provenienz: Pro Cella predicatorum Bernardinorum Poznanie.

Hlzbd. m. br. gepr. Kalbsldr.

373. **Bonifacius VIII.**

Liber sextus decretalium cum Clementinis et extravagantibus.

[Lyon: Johann Siber.] gr. 2°.

Proctor 8547?

172 numer. Bl. = a^8, b^{10}, *c—m*^{8}, n^{10}; A^8, B^{10}, *C—G*^{8}, H^6. *2 Kol. Text (63 Z.) von Komm. (73 Z.) umgeben. Seitentit. 3 got. Typen: vergl. Proctor 8547.*

Bl. 1 [*leer?*] *fehlt. Bl. 2 a α* [*m. Sign.* aij *u. d. Z.* fol. ij.]: [c] Irca lecturā arboris diuerſis oliz diuerſuz modū tenentib⁹ | *etc. Bl. 4 a α* [*m. Sign.* aiiij, *d. Z.* fol. iiij. *u. Seitentit.* Prohemium] *Z. 1 des Textes* [*rot*]: Sexti libri decretaliū cōpilatio il= | *etc.; Z. 1 des Komm.* [*schwarz*]: [] Uia p̄poſterus eſt ordo prius humana ſubſidia pete | *etc. Bl. 4 a β Z. 1 des Textes* [*schwarz*]: [] Onifacius[a] Epiſco | *etc. Bl. 108 a α* [*m. d. Z.* cviij *u. Seitentit.* Quintus. De regulis iuris.] *Z. 3 des Textes:* catus[e] noſtri anno[t] quarto. | *Bl. 108 a β Schluss des Komm. Z. 55:* os offeram iam licet nouiter inchoatos. Joh'. an. | Finis. | *Bl. 108 b leer.*

Bl. 109 a α [*m. Sign.* Aij, *d. Z.* cvi[i]ij *u. Seitentit.* Prohemium] *Z. 1 des Textes* [*rot*]: Incipiūt cōſtitutiones Clemētis | *etc.; Z. 1 des Komm.* [] Ohannes. gratioſum hoc nomē p interpretatiōes deri | *etc. Bl. 170 b β Z. 45:* idus auguſti pontificatus nr̄i anno primo. || Finis. | *Bl. 171 a:* Tabula titulo⁹ *etc. Bl. 172 a δ Z. 32* [*rot*]: Finis. *Bl. 172 b leer.*

Pbd. Rubriz.

374. **Bossius,** Donatus.

Chronica Bossiana.

Milano: Antonius Zarotus, imp. D. Bossii, 1. 3. 1492. 2°.

Hain *3667. *Pellechet* 2779. *Proctor* 5831.

Pbd.

375. **Brant,** Sebastian.

Carmina varia.

Basel: Johann Bergmann de Olpe, 1. 5. 1498. 4°.

Hain *3731. *Pellechet* 2817. *Proctor* 7779.

2 Vol. — Pergbd.

376. **Brant,** Sebastian.

Carmina varia.

Strassburg: Johann Reinhard Grüninger, 1. 8. 1498. 4°.

Hain *3732. *Proctor* 487.

Provenienz: Inscriptus Catalogo librorum collegii Posnaniensis Societatis Jesv 1609.

Pbd. m. br. gepr. Kalbsldr.

377. **Brant,** Sebastian.

Stultifera navis.

Basel: Johann Bergmann de Olpe, 1. 3. 1498. 4°.

Hain *3751. *Pellechet* 2823. *Proctor* 7778.

Provenienz: i. Sum Henricj Meinij 1627. — ii. Sigill: M. G. Delagardie.

Bl. 156 (m. d. Coloph.) fehlt. Halbldrbd.

Breitenbach, Bernardus de: s. **Bernardus** de Breitenbach.

Breitenbach, Johannes de: s. **Johannes** de Breitenbach.

378. **Breviarium** Benedictinum congregationis S. Iustinae.

Venezia: Erhard Ratdolt, 30. 4. 1483. 8°.

Hain 3803. *Pellechet* 2961. *Proctor* 4388 A.

Auf. Perg. Bl. 7—9 fehlen. Mod. Ldrbd. Rubriz.

379. **Breviarium** Lincopense.

Nürnberg: Georg Stuchs, 16. 4. 1493. 8°.

Hain 3852. *Klemming,* S. 51. *Proctor* 2271.

Def. Pbd.

380. **Breviarium** Scarense.

Nürnberg: Georg Stuchs, 24. 4. 1498. 8°.

Hain 3938. *Klemming*, S. 68. *Proctor* 2282 [hinzuzufügen: *Type 7*].

520 Bl. [*m. Blz. von Bl. 93 an m. Ausnahme des Kanons: I—CXLVI, j—xxiij, CXLVII—CCCLXIIII, I—XXXIII*] = 1^8, a—k^8, l^4, a—r^8, s^{10}, 1^6, 2—4^8, t—z, A—X^8, Y^{10}, Aa—Cc^8, Dd^{10}. *2 Kol. zu 32 Z. Schwarz u. rot gedr. Initial., Lombard., Rubrik. u. Blz. rot.*

Bl. 1 leer. Bl. 2 a [*Brief des Bischofs Brynolph Gerlachsson*]: [B]Rynnolphus dei gratia epṡ Scarēſis. Honorabilibus | *etc. Z. 25:* ... Datū Scar̄. | Anno dñi M . cccc . xciij. Mēſis aprilis die duodecima. | *etc. Bl. 2 b—8 a: Kalendarium. Bl. 8 b leer. Bl. 9 a α* [*m. Sign.* a] [*Psalterium rituale*]: [*rot*] Pſalteriū ordinatū ꝑm rubri | cā eccleſie Scareñ Et primo | in dñicis dieb⁹ in hyeme ad | matut⁹. Inuitat⁹. [*schwarz*] Adoremus | *etc. Kol. 2 Z. 19:* [B] Eatus vir qui nō abijt in cō | *etc. Bl. 93 a α* [*m. Sign.* a *u. Blz.* I] [*Commune temporum: p. hiemalis*]: [*rot*] In noīe dñi nr̄i ieſu xp̄i. | Amē. Incipit breuiariū ꝑm | rubricā alme eccl'ie Scareñ | ordinatū. Dñica p̄ma in ad | uētu dñi *etc. Bl. 238 a β* [*m. Blz.* CXLVI] *Z. 13:* [*rot*] lecta vt̄s. ||||| Finit pars hyemalis tam de | tempore q̄ de ſanctis. | *Bl. 238 b u. 239 a leer. Bl. 239 b ein Holzschnitt: Christus am Kreuz, ihm zur rechten Seite Maria und Johannes, zur linken ein knieender Bischof, m. d. Inschrift:* O Jhū filij dei miſerere mei. *Neben dem Bisch. befindet sich Brynolphs Wappenschild. Bl. 240 a* [*Kanon, Offizien etc.*]: [T] E igit̄ clemētiſſime pa | *etc. Bl. 268 leer. Bl. 269 a α* [*m. Sign.* t *u. Blz.* CXLVII] [*Commune temporum: p. æstivalis*]: [*rot*] Incipit pars eſtiualis z pri- | mo In vigilia paſche ad veſ | *etc. Bl. 486 b β Z. 20:* [*rot*] Finit pars eſtiualis tam | de tēpore q̄ de ſanctis. | Sequit̄ cōmune ſāctorū | *Bl. 487 a α* [*m. Sign.* Aa *u. Blz.* Foliū I] [*Commune sanctorum*]: Incipit cōmune ſctō⁹. Et | primo in vigilia vni⁹ apoſto | li ſcd'm Joh'ez. xv | *etc.*

Bl. 519 b β Z. 18: orum. || [*rot*]: Liber horarū canonicarū | (q̄ breuiarij appellatiōe vēit) | nedū ꝑm notulā rubricamue | alme eccleſie ſcarenſis ordi- | natus. verumetiā haud expli | vigilātia z caſtigatus et im- | preſſus nurmberge p ſolertē | virū Georiū ſtöchs artis im | p̄ſſorie nō ignarū octauo die | añ kalendas maij anni ab in | carnatōe verbi intelligibilis | diuini 1498 qd' eſt noſtra | beatitudo obiectiua . finit. | *Bl. 520 leer.*

Pbd.

381. **Breviarium** Strengnense.

Stockholm: Johannes Fabri, 18. 7. 1495. 8°.

Klemming, S. 54. *Proctor* 9829.

382 Bl. = 1^{10}, a—g^8, a—t^8, v^6, A—T^8, U^6. *2 Kol. zu 36 Z. Schwarz u. rot gedr. Holzschnittinitialen u. Lombarden, die letzteren rot. — 1 got. Type = Haebler: Lübeck 2: 7.*

Bl. 1 fehlt. Bl. 2 a α [*m. Sign.* ij]: [*Brief des Bischofs Conrad Rogge*]: [℄ Onradus miſeratione | diuina epſ Strengeñ. | *etc. Bl. 2 b β Z. 25:* mus. Datum Strengis die ve | neris tercia Julij Anno dm̃. | M. cocc v. Nro ſb' ſecreto pre | ſentibus appenſo. | *Bl. 3 a* [*m. Sign.* iij] — *9 b: Kalendarium. Bl. 10 fehlt. Bl. 11 a α* [*m. Sign.* a]: [S] Piritus ſanctus non ſp | *etc. Bl. 12 a α* [*m. Sign.* aa]: [*rot*] ℄ Jnuitaт̃ hiemale [*schwarz*]: Adoremuſ | *etc. Kol. 2 Z. 9* [*Psalterium rituale*]: [B]E|A|T|U|S|U|J|A| q̊ nō abijt in Jſilio impioꝝ. et ī | *etc. Bl. 65 b α Z. 27 rot:* preter ꝯ in ſabbatis | *Bl. 65 b β u. 66 leer. Bl. 67 a α* [*m Sign.* ai] [*Commune temporum*]: [*rot*] ℄ Dñica prima aduētus dñi | *etc. Bl. 224 a α Z. 19:* benedixit ac conſecrauit. | *Bl. 224 a β u. b leer. Bl. 225 a α* [*m. Sign.* Aj] [*Commune sanctorum*]: [*rot*] ℄ Jn vigilia bī Andree apo- | ſtoli *etc.*

Bl. 381 b Z. 9 [*Colophon rot*]: ℄ Ad laudem z gloziā ſanctiſſime z indiuidue trinitatis . pr̄is | filij z ſpūs ſancti beatiſſime v̊ginis Marie mr̄is dm̃ nr̄i ihe- | ſu xp̄i. beatorū mr̄m Eſkilli et Botuidi ac omniū ſcōꝝ. Bre- | uiariū a nouo emendatū ac apprime correctuz ꝑm morem et | cōſuetudinē inſignis Eccl'e Strengeñ ad inſtar correctiſſimi | exemplaris diligētiſſime impſſum feliciter finit Holmis per | Johannē fabri Anno ſalutis Milleſimoquadringēteſimono- | nageſimoquinto .xv. kl's Auguſti. | *Bl. 382* [*leer*] *fehlt.*

Provenienz: Ex Libris Serenissimi Sigismundi Regis polonie.

Pbd.

382. **Breviarium** Trajectense.

O. O., Dr. u. J. [mit Typen, die denjenigen des Kölner Druckers Johannes de Bel aus 's Hertogenbosch 1481 sehr ähnlich sind].

382 Bl. = 1^{10}, 2^{11}, 3—5^{10}, 6^{8}, 7—8^{10}, 9^{8}, 10—17^{10}, 18^{9}, 19—24^{10}, 25—26^{8}, 27—29^{10}, 30^{4}, 31—39^{10}, 40^{8}. Nur Bogen 32—40 m. Sign. b—k. 2 Kol. zu 38—39 Z. 2 sehr kleine, bisher völlig unbekannte Typen, von ders. Kegelhöhe, aber verschied. Grösse. 20 Z. = 67 mm. M 74. Kleine Blumen als Rubriken.

Bl. 1—2 fehlen. Bl. 3 a α [*Psalterium rituale*]: [] Omine deus meus in te | ſperaui: ſaluū me fac ep | *etc. Bl. 59 b β Z. 21:* ne letari et eorū ꝑpetua | ſupplicacōe muniri Per dn̄m nr̄m | *Bl. 60 a α* [*Commune sanct., P. 1*]: [] e vno apoſtolo in ſimplici feſto | Anth. z p̄s feriał'. ymn^{9} Exultet | *etc. Bl 80 a β Z. 20:* [] Eus qui eccleſiā tuā btī | martini cōfeſſoris tui atz | pōtificis v̊tutib^{9} illuſtras | da nobis q̄s ei^{9} et exēplo ꝓficere | et interceſſione gaude'. ꝑ dn̄m. | *Bl. 80 b leer. Bl. 81 a α* [*Hymnarium*]: [] Onditor alme ſyderum | et'na lux credēcium xp̄e | *etc. Bl. 86 b β Z. 22:* cit it trinitati gloria martinus | vt Jfeſſus eſt cui^{9} fidem ꝑ opa in | nobis ipſe roboret Amen. | *Bl. 87—88 leer. Bl. 89 a α* [*Commune temp.*]: [] Obrie z pie z iuſte | viuam^{9} in hoc ſecu | *etc. Bl. 250 b α Z. 7:* [] piſcopali ſede Lcō p̊ma | danoꝝ ꝓſecutione traiecto | deſolata ſanctus radbodus dauātrie ſede cōſedit et cū pace data | traiectū viſitaret et loca ſanctoꝝ | circuiret ſcōs willibrordū et boni | faciū *etc. Z. 19:*

[] ciā gēmā sacerdotū btīssi | mū martinū traiectensem | patronū *etc. Bl. 250 b β Z. 30:* a sancto predicta sunt euenerūt | Tu autem dñe. | *Bl. 251 a α* [*Proprium sanctorum*]: D Vigilia andree Scd'z ioh'em | [] N illo tpe Stabat iohā | *etc. Bl. 279 b β Z. 15:* teriu secundis vesperis Ad mag | nificat Anthiphona vt in p̊mis v̊s. | *Bl. 280 leer. Bl. 281—284* [*leer?*] *weggeschnitten. Bl. 285 a α* [*Commune sanctorum, P. 2*]: Sequitur cōmune sanctoꝝ infra | pascha et penth'. De vno martire | ad ves. anth et p̄s feriales hui⁹ tē | poris ymnus cap̄. et v̊si vt in alio | cōmuni Ad mag̃t | [] Ilie iheru | *etc. Bl. 295 m. Sign.* bj. *Bl. 380 b α Z. 15:* Per Ad cōplet'. ym. Criste scōrū | Bene fundata est dom⁹ do- | mini supra firmā petram | *Bl. 381—82* [*leer?*] *fehlen.*

Dänische Provenienz, weil dän. Randnoten des 16 Jh.
Es fehlen die Bl. 1—2, 50, 108, 281—284, 334, 374, 381—382.
Hlzbd. m. br. gepr. Kalbsldr. Rubriz.

383. **Breviarium** Upsalense.

Stockholm: Johannes Fabri uxorque, 30. 9. 1496. 8°.

Hain 3950. *Klemming,* S. 59. *Bølling:* Köbenhavn 634. *Pellechet* 2950 [nur 396 Bl.]. *Proctor* 9830.

410 Bl. = 1⁴—2¹⁰, a—k⁸, l⁴, m—v⁸, a—h⁸, g¹⁰, A⁸, B⁴, A—V⁸, X¹⁰ [*die Reihe der Bogen weicht in der Beschreib. Klemmings etwas von diesem Ex. ab*]. *2 Kol. zu 36 Z. Schwarz u. rot gedr. Lombard., Sign. u. Rubrik. rot. — 1 got. Type = Haebler: Lübeck 2: 7.*

Bl. 1 fehlt. Bl. 2 a α [*Brief des Erzbisch. Jakob Ulfsson*]: [*rot*] [J] ACOBUS | [*schwarz*]: dei et apl'ice sedis gracia | Archiepiscopus vpsalensis v | *etc. Bl. 4 a α Z. 7:* laxamus Datum vpsalie in do | mibus nostre solite residencie | Anno dm̄ Mcdxcvj | *etc. Bl. 5 fehlt. Bl. 6 a α rot:* ¶ Oracio ante matutinas | *etc. Bl. 7 a—13 b: Kalendarium, etc. Bl. 14 fehlt. Bl. 15 a α* [*m. Sign.* aj] [*Commune temporum*]: ¶ [*rot*]: Dñica prima aduētus dñi. | *etc. Bl. 170 a β Z. 22:* autē domine miserere nostri. | DEO. GRACIAS. | *Bl. 170 b ein Holzschnitt: jüngstes Gericht, faks. in Klemming, S. 61 = d. Hlzschn. auf Bl. 1 b in Ghotans Licht der Sele (1484), Bl. 13 b der Speygel aller doghede (1485) desselben Druckers u. d. Tit.-bl. in Ars moriendi Ups.: Grijs, 1514. Bl. 171 a α:* [S] Piritus sanctus non sp̄ | *etc. Bl 228 a β Z. 16:* tute psterne Per eundem. | *Bl. 228 b leer. Bl. 229 a* [*m. Sign.* A]: [*rot*] Bñdcōes salis ⁊ aqz ciboꝝqz Cū q̊b⁹ d' Officijs missarnm[!] ⁊ | Canone | *Bl. 229 b leer. Bl. 230 a α* [*m. Sign.* A]: [*rot*] Exorzismus salis | [*schwarz*]: Ad iutoriiū [!] nr̄m Qui fecit ce | *etc. Bl. 240 a β Z. 14:* um peccatorum. Per dominū | *Bl. 240 b leer. Bl. 241 a α* [*m. Sign.* A] [*Commune sanctorum*]: [*rot*] ¶ In vigilia beati andree apo | stoli Si dñica fuerit omel'. ha- | *etc.*

Bl. 409 b Z. 18 [*Colophon rot*]: Ad laudem et gloriam summe et indiuidue trinitatis. pr̄is. fi | lij. et spūssancti. beatissime virginis Marie mr̄is dñi nr̄i ihū cri | sti intemerate Beatoꝝqz Laurētij Erici et henrici mr̄m. Nec | non et oīm regni suecie gl'osoꝝ patronoꝝ: ac oīm sanctoꝝ Atqz | ob salutē oīm fideliū viuoꝝ et defunctoꝝ Breuiariū scd'm rituz | et morē insignis Eccl'ie Upsalñ regni p̄nominati

Diligētissime | imp̄ssum finit feliciter. Assumptū vt ꝑficeret̃ ꝑ prudentē virum | pie meōrie Johēm fabri imp̄ssorē Holmēsem . Cōsumatūq; ibi | dē ꝑ mgr̄os imp̄ssorie artis Sollicitāte ei⁹dē iohis p̄fati vxore | relicta fidediḡ Anna. Anno dñi. Mcdxcvj . ꝑdie kl's Octob's. | *Bl. 410 [leer?] fehlt.*

Provenienz: Liber Eclesiæ Tilbergiæ Anno 1594. Benedictus Nicolaj Nycopensis.

2 Vol. — Pbd.

Breydenbach: s. **Breitenbach.**

Bromyard, Johannes de: s. **Johannes** de Bromyard.

Bronnerde, Philippus de: s. **Philippus** de Bronnerde.

384. **Bruno** Herbipolensis.

Psalterium ex doctorum dictis collectum.

[Nürnberg]: Anton Koberger, 1497. 4°.

Hain *4013. *Pellechet* 3036. *Proctor* 2117.

Provenienz: i. Liber sancte marie in Insula dej ... ii. Sigill: Magnus Gabriel Delagardie.

Hlzbd. m. br. gepr. Kalbsldr. Rubriz.

385. **Brynolphus.** — Vita beati Brynolphi.

[Lübeck: Bartholomaeus Ghotan, c. 1490.] 4°.

Klemming, S. 31.

68 Bl. = a—h⁸, i⁴. 31 Z. Lombardinitialen. 2 got. Typen = Proctor 3, 5.*

Bl. 1 a: Sanctus Brynolphus | Episcopus Scarenß. | *Darunter ein Holzschnitt: lesender Bischof = d. Hlzschn. auf Bl. 74 a in Ghotans Speygel aller doghede (1485). Bl. 1 b leer. Bl. 2 a:* ¶ Incipit Uita Beati Brynol- | phi condā Episcopi Scarñ . In re- | gno Swecie . vna cū miraculis et attestatiōibus . pro eiusdem Cano | nizatione factis || [S] Acrosancte et generali Constantieñ. Sino | *etc.*

Bl. 67 b Z. 12: lenda . Datum Constancieñ . Monaste . May Pontifica- | tus nostri Anno primo. || ¶ Thelos huius opusculi. | *Bl. 68 [leer?] fehlt.*

Die Bl. 65—67 fehlen in diesem Ex., sind aber photolitogr. erg. Pbd.

386. **Bücheranzeige,** *niederdeutsch.*

[Lübeck: Dr. des Fliscus = Lucas Brandiss?] 4°.

Hofmeister in Zbl. f. Bw. 1889: 110—113. — *Collijn:* Ettbladstryck (1905), S. 1—21 u. Faks. ibid., Pl. I.

Einblattdr.: 221×181 mm. 35 Z. 2 got. Typen = Haebler: Lübeck 1: 2, 4?

Z. 1 [Überschrift]: witlik sy allen luden dat hir sind to kope desse nagheschreuene boke | in dudesch. Is dat ienigen behegelik is desse nageschreuene boke al | le edder etlike to kopen de mach kamē in de stede edder herberge hir | na gescreuē he schal vinden enen milden verkoper.: || *[Bücherverzeichnis]*: Item de Biblie mit den figuren des olden vnde nien testamentes | *etc.*

Z. 34: Item van ix stuckē dar me gade wol mede denet vnde behegelik wert. | Item de zelentroest. |

Aus den Deckeln von Lübecker Einbänden in UB. sind mehrere Ex. dieser Anzeige herausgelöst worden.

Burgo, Dionysius de: s. **Dionysius** de Burgo.

387. **Burlaeus,** Gualterus.

Libellus de vita et moribus philosophorum ac poetarum.

[Nordfrankreich: Dr. von Oraison du saint Espierit, c. 1485—1490.] 4°.

Copinger II: 1, 1387. *Pellechet* 3085.

112 Bl. = a—o⁸. 31 Z. Eine got. Type = Type Facs. Soc. 1903 uu; s. Proctor, S. 650: B § 13.

Bl. 1 leer. Bl. 2 a [m. Sign. aii]: Incipit libellus de vita et moribus philosopho | rum et poetarū || [] Ł vita et moribus philosophorū veteruz | *etc.*

Bl. 99 b Z. 17: queritur et de Enee matre natura et alia que erant | dediscenda si scires Explicit. | *Bl. 100 a [m. Sign.* niiii]: Tabula presentis opusculi alphabetica phōruz | *etc. Bl. 111 b Z. 10:* pieus Teophrastus Tullius | finitur tabula. | *Bl. 112 leer.*

Provenienz: Inscriptus Catalogo Collegij Societatis Jesu Rigensis. A° Dni 1592.

Pbd.

Bustis, Bernardinus de: s. **Bernardinus** de Bustis.

Butrio, Antonius de: s. **Antonius** de Butrio.

C

Caccialupis, Joh. Bapt. de: s. **Johannes** Baptista de Caccialupis.

388. **Cæsar,** Cajus Julius.

Commentarii de bello gallico et de bello civili.

Venezia: Nicolaus Jenson, 1471. 2°.

Hain 4213. *Pellechet* 3140. *Proctor* 4074.

Provenienz: EX MUSÆO PAULI GIRARDOT DE PREFOND.

Es fehlen die Bl. 14, 17, 135, 140, 143, hdschriftl. erg. Modern. Einbd.

389. **Caesar,** Cajus Julius.

Commentarii de bello gallico et de bello civili.

Venezia: Octavianus Scotus, 21. 8. 1482. 2°.

Hain *4218. *Pellechet* 3145. *Proctor* 4571.

Provenienz: P. P. Carmelit: discalceat: Ratisbonent: [Regensburg].

Bl. 1 [leer] fehlt. Pbd. Rubriz.

390. **Caesar,** Cajus Julius.

Commentarii de bello gallico et de bello civili.

Venezia: [Philippus Pincius], für B. Fontana, 13. 4. 1499. 2°.

Hain *4221. *Pellechet* 3148. *Proctor* 5321.

Provenienz: i. Liber Andreae Laurentij Botniensis. — ii. Nobili domino domino Hoffundskælio [Hogenskild] hunc libellum parui muneris loco, dedit Andreas Laurentij Botniensis Anno 1564. — iii. Her Hogenskilldtt Bielcke.

Hlzbd. m. gelb. Schweinsldr. Rubriz.

391. **Calderinus,** Domitius.

Commentarii in Juvenalem.

[Roma, Napoli, c. 1480?] 2°.

Hain *4238. *Proctor* 7408.
Provenienz: E. S. Menard.
Pbd. Rubriz.

392. **Calderinus,** Johannes.

Auctoritates decretorum s. tabula decretalium.

Speier: Peter Drach, 1481. 2°.

Hain *4247. *Pellechet* 3161. *Proctor* 2341.
Provenienz: [Thomas Werner; Braunsberg]. Rubriz.

393. **Calderinus,** Johannes.

Concordantia s. Ambidextrium.

[Lübeck: Dr. des Calderinus, c. 1480.] 2°.

Hain 4245. *Bolling:* København 682.
92 Bl. = 1^{10}, $2—10^{8}$, 11^{10}. *2 Kol. zu 38 Z. Marginalien. 1 got. Type* = *Haebler: Lübeck 1: 2, aber 20 Z.* = $^{108}/_{104}$ *mm.*

Bl. 1 leer. Bl. 2 a α: Incipit concordantia -siue | ambidexterium famosissimi iu- | risdoctoris Johānis calderini. | *etc. Z. 17:* Prologus. | [] Um sit rela- | tio p̄mi poli- | ticorum circa | *etc. Bl. 2 b β Z. 12:* [] Aron post Oflatū | *etc. Margin.:* A |

Bl. 91 b β Z. 17: Deo gratias. | Finit felicit p̄ciosissima tabula | Johis cald'ini Iuriscanonici do | ctoris famosissimi- q̄ et ambide | xterium nō incongrue baptisat̄ | multo labore iugiq3 vigilantia | correctū . nam int' mille vip vnū | repit̄ correctū . naz aliud int'cisū. | alid' accurtatū . aliud tñspositū. | aliud mendosū mille vicib3 suis | in remissiōib3 inuenit̄. Sicut et | illud qd' nup circa ptes reni cō- | stat esse imp̄ssū . qd' mille z mille | caret remissionib3 . licz pteleat in | multis passib3 allegatōnū. Qd' | etiā ut esset mēdosū luculētius | p̄tendit in frōte illud Jere . j . A. | a. a. dñe nescio loq. ꝛc. qd' po- | tius | locari dz in dcōe loqui . q̄ princi- | palit̄ huiusmōi snāz Decernit. Cu | ius indubie corrector extitit g̃ui | sōno p̄ssus . si saltē correcōrē [!] | hūit | *Bl. 92 leer.*

394. **Calderinus,** Johannes.

Consilia.

Milano: Ulrich Scinzenzeler, impensis P. A. de Castelliono, 25. 8. 1491. gr. 2°.

Hain 4253. *Proctor* 6019.
Provenienz: [Jo. de Joux].

395. **Calderinus,** Johannes.

Consilia.

Venezia: Bernardinus Benalius, 2. 10. 1497. gr. 2°.

Hain *4254. — *2 got. Typen = Proctor 17, 19.*
Provenienz: Pro Libraria Posnaniensi PP Bernardinorum.
Hlzbd. m. br. gepr. Kalbsldr.

396. **Calderinus,** Johannes.
Repertorium juris.
[Basel: Michael Wensler], 12. 12. 1474. gr. 2°.
Hain *4248. *Pellechet* 3162. *Proctor* 7461.
Provenienz: Magnus Gabriel DelaGardie Comes deLeckö 1654 [m. Sigill].
Hlzbd. m. br. gepr. Kalbsldr. Rubriz.

Calendarium: s. **Kalender.**

397. **Calphurnius,** Titus Julius & Aurelius Nemesianus.
Eclogae.
Parma: Angelus Ugoletus, [c. 1493—94]. 4°.
Hain 4275. *Pellechet* 3174. *Proctor* 6869.
Pergbd.

Cambanis, Vitalis de: s. **Vitalis** de Cambanis.

Camerino, Bartholomaeus de: s. **Bartholomaeus** de Camerino.

398. **Campanus,** Johannes Antonius.
Opera omnia.
Venezia: Bernardinus de Vianis, für A. Torresanus, [nicht vor 26. 3. 1495]. 2°.
Hain *4285. *Pellechet* 3179. *Proctor* 5577.
Hlzbd. m. br. gepr. Kalbsldr.

Campo, Hemericus de: s. **Hemericus** de Campo.

399. **Cantalycius,** Johannes Baptista.
Epigrammata.
Venezia: Matheo Capcasa, 20. 1. 1493. 4°.
Hain *4350. *Pellechet* 3210. *Proctor* 4993.
Provenienz: Inscriptus catalogo librorum Collegij Posnaniensis Societatis Jesv 1609.
Br. gepr. Kalbsldrbd.

400. **Caoursin,** Guilhelmus.

De obsidione et bello Rhodiano.

Odense: Johann Snell, 1482. 4°.

Bruun I: 10. *Bølling:* København 689.

14 Bl. = a^8—b^6. *31 Z. 1 got. Type* = *Haebler 1.* Faks.: *Nord. boktryckarekonst* VII: 51.

Bl. 1 a [*m. Sign. a*]: Incipit Gwilhelmus rhodiorū vice cancellarius de | obſidione ⁊ bello rhodiano Sub āno dm̄ Milleſimoqua | dringenteſimooctuageſimoꝑmo . p quo Sixt⁹ papa quar | tus fecit annū iubileū p vniuerſū orbem Capl'm primū | [] Hodie vrbis obſidionē deſcripturus: | *etc.*

Bl. 14 b Z. 14: tiſta . per infinita ſeculorum ſecula Amen ||| Finit deſcriptio obſidionis vrbis rhodie . per venerabi | lem virū iohannē ſnel artis impreſſorie magiſtrum in otto | nia impreſſa Sub anno dm̄ 1482. |

Pbd.

401. **Capella,** Martianus.

Opera.

Vicenza: Rigo di Ca Zeno, 16. 12. 1499. 2°.

Hain *4370. *Pellechet* 3224. *Proctor* 7174.

2 Ex.: 1. Provenienz: Castanus Rönnow. Pbd. — 2. Pbd.

402. **Capreolus,** Johannes.

Commentaria in quattuor libros sententiarum s. quattuor libri defensionum theologiæ Thomæ Aquinatis. P. 1—2.

Venezia: Octavianus Scotus, 1483. 2°.

Hain *4410 (1-2). *Pellechet* 3234 (1-2). *Proctor* 4580 (=P. 2).

2 Vol. — P. 1 def. Hlzbd. m. gelb. gepr. Schweinsldr. Rubriz.

Capua, Johannes de: s. **Johannes** de Capua.

403. **Caracciolus,** Robertus, de Licio.

Opus quadragesimale quod de poenitentia dictum est.

[Basel: Bernhard Richel, nicht nach 28. 10. 1475.] 2°.

Hain *4422. *Pellechet* 3242. — *1 got. Type* = *Haebler 2.*

Provenienz: Liber Erici Johannis quondam yconomj Ecclesie Vpsalensis.

Reg. u. Tabula gehen in diesem Ex. voran. Hlzbd. m. br. Ldr. m. Fileten. Rubriz. — Aus einem Dupl.-Ex. ist ein leeres Blatt mit folgender Inschrift: P 6° 89 in ordine [Vadstena Klosterbibliothek] u. Soror cristina henrici contulit fratribus hunc librum sermonum etc. weggenommen und in dieses Ex. eingesetzt.

404. **Caracciolus,** Robertus, de Licio.

Opus quadragesimale quod de poenitentia dictum est.

Basel: Bernhard Richel & Michael Wensler, 1475. 2°.

Hain *4432. *Pellechet* 3250. *Proctor* 7462, 7525.

Provenienz: i. Anno domini 1492: Liber magistri Thome wernheri de brunszbergk sacre theologie professoris Collegiati maioris Collegij studij Lipczensis. — ii. Collegij Brunsbergensis societ Jesv.

Hlzbd. m. gelb. Schweinsldr. Rubriz.

405. **Caracciolus,** Robertus, de Licio.

Opus quadragesimale quod de poenitentia dictum est.

Offenburg: [Dr. des Caracciolus], 5. 1. 1496. 4°.

Hain *4443. *Pellechet* 3260. *Proctor* 3225.

Provenienz: Inscriptus Catalogo librorum Coll. Soc. Jesu Brunsbergensis.

Hlzbd. m. br. Kalbsldr. Z. T. rubriz.

406. **Caracciolus,** Robertus, de Licio.

Opus quadragesimale quod de poenitentia dictum est.

Strassburg: [Johann Reinhard Grüninger], 3. 2. 1497. 4°.

Hain *4437. *Proctor:* Suppl. 1902, 478 A.

Bl. 15 a α (weicht von Hains Beschreibung ab) [*m. Seitentit.* **Sermo primus**]: **Sacre theolo|gie mgr̄i: necnō ſacri eloquij p̄co|nis celeberrimi fr̄is Roberti de|Liceo ep̄i acq̄nenſ ordīs mino-|rū pfeſſor opus q̄dragesimale|perutiliſſimū qd' de penitentia|dictum eſt Feliciter incipit.|Dominica in|ſeptuageſima de facilitate bono|** *etc.*

Provenienz: Liber Bibliothecæ Varmiensis.

Hlzbd. m. br.-rot. gepr. Kalbsldr.

407. **Caracciolus,** Robertus, de Licio.

Sermones de aduentu Christi et de festivitatibus a nativitate usque ad Epiphaniam.

[Strassburg: Martin Schott, nicht nach 20. 9. 1490.] 2°.

Hain *4471. *Proctor* 405.

Provenienz: [Thomas Werner; Braunsberg].

Voran gehen 6 Bl. Reg. von der Hand Thomas Werners: FFinitum est hoc registrum ... Anno domini 1494 jn die beati Ambrosij In studio lipczensi per Tho. wer. Zahlreiche Randnoten von derselben Hand. Rubr.: **xc xx septembris.**

408. **Caracciolus,** Robertus, de Licio.

Sermones de laudibus sanctorum.

Speier: Peter Drach, 1490. 2°.

Hain *4484. *Pellechet* 3289. *Proctor* 2380.
Provenienz: [Braunsberg]. Rubriz.

409. **Carmen** de moribus studentium et beanorum, *lat.-deutsch.*
[Leipzig: Dr. des Capotius = Martin Landsberg, c. 1488.] 4°.

Hain *4514 [*Bl. 1 a Z. 2*: **Q̃ꝫ morũ nouiſſe modos et moĩb⁹ vti** |]. — *2 got. Typen = Haebler 1, 2.*
Provenienz: [Braunsberg]. Rubriz.

410. **Cassianus,** Johannes.
De institutis coenobiorum, de origine, causis et remediis vitiorum, de collationibus patrum.
Basel: [Johann von Amerbach], 1485. 2°.

Hain *4562. *Pellechet* 3336. *Proctor* 7567.
Provenienz: i. Ex Bibliotheca Cathedralis Ecclesiæ Olomucensis. — ii. Bibliothecæ Lincopensis.
Hlzbd. m. br. gepr. Kalbsldr. Rubriz.

411. **Cassianus,** Johannes.
De institutis coenobiorum, de origine, causis et remediis vitiorum, de collationibus patrum.
Basel: Johann von Amerbach, 1497. 4°.

Hain-Copinger 4564. *Pellechet* 3338. *Proctor* 7611
Provenienz: Collegij societatis Jesu Brunsbergæ.
Hlzbd. m. br. Kalbsldr.

412. **Cassiodorus.**
Expositio in psalterium.
Basel: Johann von Amerbach, 1491. 2°.

Hain *4574. *Pellechet* 3350. *Proctor* 7591.
Provenienz: Collegij Braunsbergensis Soc. Jesu.
Hlzbd. m. rotbr. gepr. Kalbsldr.

413. **Cassiodorus.**
Historia tripartita ecclesiastica ex Socrate, Sozomeno et Theodoreto.
Augsburg: Johann Schüssler, 1472, c. 5. 2. 2°.

Hain *4573. *Pellechet* 3349. *Proctor* 1594.
Provenienz: i. Liber Magistri Thome wernheri de brunszbergk. — ii. Liber Bibliothecæ Varmiensis.
Auf dem leeren Bl. 1 b: Register von der Hand Th. Werners datiert: deo gratias 1475 anni jubiley tempore pape sixti quarti.
Hlzbd. m. gelbbr. gepr. Ldr. Rubriz.

Castelho, Joh. Lap. de: s. **Johannes** Lapus de Castelho.

Castro, Paulus de: s. **Paulus** de Castro.

Casus breves decretalium: s. **Michael** de Dalen.

414. **Casus** in terminis super Institutis, auctore Guill. Accursio.
[Basel: Johann von Amerbach?] 2°.

Hain. *4663. *Voulliéme:* Berlin 483 ['Amerbach']. — *2 got. Typen = Haebler 1?, 11.*

Provenienz: [Daignes & amicorum].

415. **Casus** papales, episcopales et abbatiales.
[Roma: Eucharius Silber.] 4°.

4 Bl. = 1⁴. 34 Z. 1 rom. Type = Proctor 2.

Bl. 1 a: ℂ **Caſus Papales : Epiſcopales: & Abbatiales.** || [] **Rimus caſus papalis eſt in illo qui ꝑcutit enor-** | *etc. Bl. 2 a Z. 33:* **Et clauſtralis habens inimicos & hoſtia ſeruans.** | ℂ **Finiunt Caſus Papales.** | *Bl. 2 b:* ℂ **Incipiunt caſus Epiſcopales** | [] **Ciant ſacerdotes ꝙ licet in priuata penitentia ꝑ** | *etc. Bl. 4 mutiliert. Bl. 4 b leer.*

Pbd.

416. **Casus** papales, episcopales et abbatiales.
[Roma: Stephan Plannck.] 4°.

Hain *4669? *Pellechet* 3377. *Proctor* 3751? — *1 got. Type = Proctor 2.*

Provenienz: [Braunsberg].

Casus summarii decretalium: s. **Michael** de Dalen.

417. **Cataneus,** Johannes Lucidus.
Orationes variae.
Parma: Angelus Ugoletus, 1. 3. 1493. 4°.
Hain-Copinger 4679. *Pellechet* 3384. *Proctor* 6867.
Pbd.

Catharina de Suecia: s. **Katherina.**

418. **Cato** moralissimus, *lat.-deutsch.*
Leipzig: Melchior Lotter, 1499. 4°.

18 Bl. = A—C⁶. 4 got. Typen = Haebler 2, 3, 4, 6.

Bl. 1 a [*Titel*]: **Catho mo-** | **raliſſimus.** | *Darunter ein Titelholzschnitt: Lehrer mit drei Schülern. Bl. 1 b leer. Bl. 2 a* [*m. Sign.* **Aij**]: [] **Vm animaduerterem** | **ꝙ plurimos homines** | **grauiter errare in via morum.** | **Succurrendum et conſulendus eorum opinio** | **ni**

fore existimaui maxime vt gloriose viuerent | et honorem contingerent. | Suß hub er auff vnd sprach | Do er genug leute sach | *etc.* *Bl. 16 b Z. 34:* Das ich czwen verß czu samen gefuget han | *Bl. 17 a:* ¶ Medij versus pro iuuenibus confecti. | *etc.*

Bl. 18 a β Z. 10: xp̄i v̊ba sūt dulcit' audiēda || Impressum Lypczk p Mel | chiorem Lotter Anno rc̄. | nonogesimonono. | *Bl. 18 b leer.*

Provenienz: [Frauenburg].

419. **Celtes,** Conradus.

Ars versificandi et carminum.

[Leipzig: Konrad Kachelofen, c. 1486.] 4°.

Panzer IX, S. 239, Nr. 352.

24 Bl. = 1—3⁸. 35 Z. 2 got. Typen = Haebler 1, 1.*

Bl. 1 a [*Titel*]: Ars versificandi et carminum | *Bl. 1 b:* Conradus Celtis Protucius Frederico Illustrissiō | Saxonie duci. S. P. D. Accepi illustrissime princeps ex phy | *etc. Z. 17:* Ad lectorem | *Es folgen 6 Disticha, deren letzte Zeile:* Rudolfum Agricolam fac deus arce beet [!] | *Bl. 2 a:* Poema quod ꝑtempe caniculari ad Fridericū in | clitum saxonie ducem in artem carminū lusimus | [e] Stifer ethereo rutilat modo cancer olimpo | *etc.*

Bl. 23 b Z. 33: Semper honos nomēqz tuum laudesqz manebunt. | Telos | *Bl. 24 a:* Conradi Celtis Protucij Ode ad Apollinez reper | torē poetices: vt ab Ital' cū lira ad Germanos veniat || Phebe qui blande cithare repertor | *etc. Z. 26:* Subruat omne || Finis | *Bl. 24 b leer.*

Provenienz: [Frauenburg].

420. **Celtes,** Conradus.

Ars versificandi et carminum.

[Nürnberg: Georg Stuchs, c. 1490.] 4°.

Hain *4845. *Proctor* 2266.

Provenienz: [Olmütz: Coll. Soc. Jesu].

421. **Celtes,** Conradus.

Panegyris ad duces Bavariæ.

[Augsburg]: Erhard Ratdolt, [nach 31. 8. 1492.] 4°.

Hain 4841. *Pellechet* 3468. *Proctor* 1897.

2 Ex.: 1. Provenienz: [Olmütz: Coll. Soc. Jesu]. — 2. Provenienz: [Braunsberg].

422. **Censorinus.**

De die natali. *Acc.* Tabula Cebetis per Lodovicum Odaxium et alia opuscula.

[Venezia: Bernardinus de Vitalibus, c. 1500.] 4°.

Hain *4846. *Pellechet* 3470. *Proctor* 5540.

423. **Cepolla,** Bartholomaeus.

Cautelæ juris.

[Strassburg: Johann Prüss?], 25. 2. 1490. 4°.

Hain *4865. *Proctor* 547 ['Dub.'].
Provenienz: Inscriptus Cat. Collegii Posnaniensis.
Pbd.

424. **Cepolla,** Bartholomaeus.

Cautelae juris.

Lyon: Edmond Dauid, 10. 7. 1495. 4°.

Pellechet 3481.
Provenienz: Ex Libris Serenissimi Regis Sigismundi.
Hlzbd. m. br. gepr. Kalbsldr.: Stempel auf dem Vorderdeckel mit der hl. Barbara, auf dem Hinterdeckel mit der Messe des hl. Gregorius.

Chaimis, Bartholomaeus de: s. **Bartholomaeus** de Chaimis.

425. **Chronik** van der hilliger Stat van Coellen.

Köln: Johann Koelhoff d. j., 23. 8. 1499. 2°.

Hain *4989. *Pellechet* 3566. *Proctor* 1464. *Voulliéme:* Köln 324.
Provenienz: i. 1571 Joh. A. Born. D. — ii. Henricus Faber D.
Hlzbd. m. gelb. gepr. Schweinsldr. Kolor. Hlzschn.

426. **Chroniken** der Sassen, *niederdeutsch.*

Mainz: Peter Schöffer, 6. 3. 1492. 2°.

Hain *4990. *Proctor* 130. Faks.: *Lippmann,* Taf. 35. *Burger,* Taf. 75: 2.
Def. Pbd. Rubriz.

Chrysostomus, Johannes: s. **Johannes** Chrysostomus.

427. **Cicero.**

De officiis libri III cum interpretatione Petri Marsi.

Louvain: Jean [de Westphalie] de Paderborn [1483]. 2°.

Hain 5269. *Campbell* 438*. *Pellechet* 3750(1). *Proctor* 9232.
Hlzbd. m. br. gepr. Kalbsldr.

428. **Cicero.**

De officiis cum commentariis Petri Marsi; de amicitia; de senectute; Paradoxa.

Venezia: Bernardino di Cuori, 24. 3. 1492. 2°.

Hain 5278. *Pellechet* 3756. — *2 rom. Typen.*
Pbd.

429. **Cicero.**

De oratore cum comment. Omniboni Leoniceni et alia opera.

Nürnberg: Anton Koberger, 26. 3. 1497. 2°.

Hain *5111. *Pellechet* 3675. *Proctor* 2114.

Provenienz: Inscriptus Catalogo Collegij Societ. Jesu Rigensis 1592.

Halbldrbd. Preis: ligatorj iiij argenteos.

430. **Cicero.**

Opera omnia.

Milano: Guillaume Le Signerre, für A. Minutianus, 23. 11. 1498. P. 1—4. 2°.

Hain-Copinger 5056. *Pellechet* 3583. *Proctor* 6072.

Provenienz: i. Collegii Olomucensis Soc. Jesu Cat. inscriptus 1604 lit. M tit. Hum. n. 30. — ii. Ex libris Magni Gabrielis DelaGardie comitis de Leckö. 1654.

2 Vol. — Hlzbd. m. gelb. gepr. Schweinsldr.

431. **Cicero.**

Orationes XXVIII.

O. O., Dr. u. J. [Italien. Druck]. 2°.

Hain 5118. *Pellechet* 3686. *Proctor* 7359.

Provenienz: Liber Bibliothecæ Varmiensis.

Br. gepr. Kalbsldrbd.

432. **Cicero.**

Orationes.

Bologna: Benedictus Hectoris Faelli, 13. 4. 1499. 2°.

Hain *5129. *Pellechet* 3696. *Proctor* 6642.

Ex-Libris: Bibliotheca Brinckmanniana.

Pbd.

433. **Cicero.**

Paradoxa.

Paris: Pierre Levet, [vor 1494]. 4°.

Copinger II: 1, 1629. *Pellechet* 3767. *Proctor* 8075.

Provenienz: [Daignes & amicorum].

434. **Cicero.**

Tusculanarum quaestionum libri V.

Venezia: Filippo di Pietro, 16. 9. 1480. 2°.

Hain 5315. *Pellechet* 3779. *Proctor* 4277.

Provenienz: [Thomas Werner; Frauenburg].

435. **Cicero.**

Tusculanae quæstiones cum commentario anonymi.

Venezia: Johannes et Gregorius de Gregoriis, 9. 8. 1482. 2°.

Hain *5317. *Pellechet* 3780. *Proctor* 4500.

Provenienz: Collegii Posnaniensis Societatis Jesu ex legato D. Chrosiniewskj.

Pbd.

436. **Cicero.**

Rhetorica nova et vetus s. Rhetorica ad Herennium et de inventione.

Venezia: Nicolaus Jenson, 1470. 4°.

Hain *5057. *Pellechet* 3650. *Proctor* 4065.

Provenienz: I. G. Sparwenfeld Stockholm d. 9 Aug. 1688. Unten auf Bl. 1 a sein handgemaltes Wappen.

Auf Perg. Die 4 letzten Bl. fehlen. Pergbd.

437. **Claudianus.**

Opera emendata per Thadaeum Ugoletum Parmensem.

Parma: Angelus Ugoletus, 23. 4. 1493. 4°.

Hain-Copinger 5371. *Pellechet* 3802. *Proctor* 6868.

Pergbd. Rubriz.

Clavasio, Angelus de: s. **Angelus** de Clavasio.

438. **Clemens V.**

Constitutiones cum apparatu Joh. Andreæ.

Basel: Michael Wensler, 2. 5. 1476. gr. 2°.

Hain *5419. *Pellechet* 3842 *Proctor* 7478.

Provenienz: [Posen: Coll. Soc. Jesu]. Rubriz.

439. **Clemens V.**

Constitutiones cum apparatu Joh. Andreæ.

[Roma: Stephan Plannck], 3. 7. 1483. 4°.

Hain *5430. — *2 got. Typen = Proctor 4, 5.*

Provenienz: [Posen: Coll. Soc. Jesu].

440. **Clemens V.**

Constitutiones cum apparatu Joh. Andreæ.

Venezia: Bartholomaeus de Blauis de Alexandria et Andreas Torresanus de Asula, 30. 10. 1483. gr. 2°.

Hain *5431. — *2 got. Typen = Proctor 1, 4.*
Rubriz.

441. **Clemens V.**

Constitutiones cum apparatu Joh. Andreæ.

Nürnberg: Anton Koberger, 15. 3. 1486. 2°.

Hain *5435. *Proctor* 2046.
Rubriz.

Clusa, Jacobus de: s. **Jacobus** de Clusa.

Cobelau, Enoch von: s. **Enoch** von Cobelau.

442. **Coccius,** Marcus Antonius Sabellicus.

Decades rerum venetarum IV.

Venezia: Andreas de Torresanis de Asula, 21. 5. 1487. gr. 2°.

Hain *14053. *Proctor* 4713.
Provenienz: Ex libris Serenissimi Principis Sigismundi.
Hlzbd. m. br. gepr. u. vergold. Kalbsldr. Auf dem Vorderdeckel die Wappen Sigismund Augusts, auf dem Hinterdeckel d. Jahresz. 1551 u. d. Inschrift: SIGISMVNDI AVGVSTI REGIS POLONIAE MONVMENTUM.

443. **Columella.**

De cultura hortorum liber XI cum comm. Julii Pomponii Fortunati.

O. O. u. J., 'D. S.' 2°.

Hain 5500. *Pellechet* 3866. *Proctor* 7334.
Provenienz: [Kardinal Stanislas Hosius].

Columna, Guido de: s. **Guido** de Columna.

Comestor, Petrus: s. **Petrus** Comestor.

444. **Compendium** juris canonici.

Strassburg: [Dr. des Jordanus 1483], 9. 2. 1499. 2°.

Hain *5558. *Proctor* 644.
2 Ex.: 1. Provenienz: i. Iste liber concessus est ad vsum patris andree Jacz vsque ad mortem ipsius . post mortem ipsius pro loco poznaniensi dari debet. — ii. Fratrum Bernardinorum loci Posnaniensis. — Hlzbd. m. br. gepr. Kalbsldr. — 2. Provenienz: i. Jacobi de Obornykij. — ii. Inscriptus Cat. Collegij Posnaniensis Societatis Jesv. Pbd. Preis: comparatus xij. gr̄.

445. **Compendium** octo partium orationis, *lat.-deutsch.*

[Leipzig: Konrad Kachelofen.] 4°.

76 Bl. = A—K⁶, L⁴, M—N⁶. 42 Z. 3 got. Typen = Proctor 2, 4, 5.

Bl. 1 a [*Titel*]: **Compendium | octo partium- | orationis** | *Bl. 1 b: Titelholzschnitt* (wie in Nr. 418): *Lehrer mit 3 Schülern. Bl. 2 a* [*m. Sign.* **Aij**]: **Opuſculum quintupartium grāmaticale pro pueris in lingua | latina breuiter erudiendis Continens Primo Dñs que pars . ap- |** *etc. Z. 9:* [] **Ominus que pars eſt | nomen Quare . quia ſignificat ſubſtantiaz cū qua- |** *etc.*

Bl. 76 a Z. 38: **gantijs terminoꝝ ad preſens ſufficiunt.||| Explicita eſt quinta pars et vltima. |** *Bl. 76 b: 10 Disticha, deren letzte Zeile:* **Js cupit vt ſicut latialis glorie terre. |**

Provenienz: Inscriptus Catalogo Collegij Braunsbergensis Societatis Jesv.

Hlzbd. m. br. gepr. Kalbsldr. Rubriz.

446. **Conradus** de Alemania.

Concordantiae bibliorum.

[Reutlingen: Johann Otmar, c. 1480.] gr. 2°.

Hain *5630. *Proctor:* Suppl. 1902, 2695 A.

Hlzbd. m. gelb. gepr. Schweinsldr. Rubriz.

447. **Conradus** de Alemania.

Concordantiae bibliorum.

Nürnberg: Anton Koberger, 27. 6. 1485. gr. 2°.

Hain *5632. *Proctor* 2042.

Provenienz: i. Hunc librum donauit fratribus ordinis minorum in Monasterio Warthenbergensi frater Jacobus Hartincj eiusdem ordinis (v. and. Hand:) pro tunc. — ii. Collegij Braunsbergensis Soc. Jesu.

Hlzbd. m. br. Kalbsldr. Rubriz.

448. **Conradus** de Alemania.

Concordantiae bibliorum.

Speier: Peter Drach, nach 1. 8. 1485. gr. 2°.

Hain *5631. *Proctor* 2356.

Provenienz: Inscriptus Catalogo librorum Collegij Brunsbergensis Soc. Jesu.

Hlzbd. m. br. gepr. Kalbsldr. Rubriz.

Cora, Ambrosius de: s. **Ambrosius** [Massarius] de Cora.

449. **Cornelius** Nepos.

De vita illustrium virorum.

[Milano: Leonhard Pachel & Ulrich Scinzenzeler, c. 1485.] 4°.

Hain 5731. *Proctor* 5953.

58 Bl. = *a*—*f*⁸, *g*⁶, *h*⁴. *35 Z.*

Bl. 1 leer. Bl. 2 a [*m. Sign.* aii]: Petrus cornerus magnifico: & præſtantiſſimo legū | enucleatori dn̄o Theodoro plato ducali cō-ſiliario. | *etc. Bl. 3 a* [*m. Sign.* aiii]: AEMILII PROBI VIRI CLARISSIMI DE | VITA EXCELLENTIVM LIBER INCIPIT | FELICITER. || [] ON DVBITO FORE Pleroſque | *etc.*

Bl. 56 b Z. 19 [*Schluss der Vitæ*]: cilii auunculi ſui. || Ad preſtantiſſimum iuriſconſultum. D. Theodorum | platum patricium Mediolanēſem. | *etc. Bl. 57 b:* Magnifico & Illuſtri iuriſconſulto domino Theo | doro plato amicorum præcipuo. | *etc. Bl. 58 a Z. 4:* Ad Mgnificum [!] .D. Theodorum platum. | Petrus cornerus. | *etc. Bl. 58 b* [*Register*].

Pbd.

450. **Corsettus,** Antonius.

De potestate ac excellentia regia cum aliis tractatibus.

[Venezia: Unbek. Dr., nicht vor 1499.] gr. 2°.

Castan: Besançon 362. *Proctor* 5704.

Provenienz: [Jo. de Joux].

451. **Corsettus,** Antonius.

Repetitio capituli grandi.

[Venezia: Unbek. Dr., nach 13. 7. 1493.] gr. 2°.

Hain *5768. *Proctor* 5699 ['c. 1497—99'].

Provenienz: [Posen: Coll. Soc. Jesu].

452. **Cortesius,** Alexander.

De laudibus Mathiae Corvini Poemation.

[Roma: Georg Herolt.] 4°.

Hain 5774.

26 Bl. = *1*—*2*⁸, *3*⁶, *4*⁴. *25 Z. 1 rom. Type* = *Proctor 1.*

Bl. 1 leer. Bl. 2 a: ALEXANDER CORTESIVS | REGI MATTHIAE CORVINO. | +S+ +P+ D+ | [] T ſi nihil difficilius uideī optime Rex | *etc. Bl. 3 a:* ALEXANDRI CORTESII ‡ DE LAV= | DIBVS MATTHIAE CORVIN+RE= | GIS HVNG+AC BOHEM+ LIBER +I+ |||| [] LIACAS ALII FLAMMAS THE | BANAQVE FRATRVM | Bella: & iaſoniis inſignē heroib⁹ argo | *etc.*

Bl. 26 b Z. 12: Cœpit equis affiare neq3 irrita uota ferruntur+ || Finis. |

Provenienz: [Braunsberg].

453. **Corvinus,** Laurentius.

Structura carminum.

[Leipzig]: Martin Landsberg, [nach 20. 8. 1496]. 4°.

Hain 5777.

28 Bl. = *A—C*⁶, *D*⁴, *E*⁶. *33 Z. 2 got. Typen = Haebler 1, 5.*

Bl. 1 a [*Titel*]: **Carminum ſtructura Magi | ſtri Laurencij Cor- uini Nouo | forenſis cum exemplari poſitione . breuiſſimoq; facili | et certiſſimo modo veniendi in oīm ſillabaꝝ quātitatē |** *Bl. 1 b leer. Bl. 2 a* [*m. Sign.* Aij]: **Magiſter Laurencius Corui | nus Nouoforenſis Auguſtiſ= | ſimi Gimnaſij Cracouienſis | Stndentibus** [!] **Salutē dicit + | Cum ex animo cōſtemus et corpore : florentiſſimi ado |** *etc.*

Bl. 27 a Z. 22: **in ſillabarū quantitate docti euadetis. Valete.) Ex | opido Sweidnitczenſi . Lune die vigeſima mēſis Au= | guſti Anno dñi 1496. |** *Darunter Landsbergs Druckerzeichen. Bl. 27 b u. 28 leer.*

Provenienz: [Posen: Coll. Soc. Jesu].

Es fehlen die Bl. 7, 11—12.

454. **Costa,** Stephanus.

Tractatus de consanguinitate et de affinitate.

Pavia: Martinus de Laualle, 3. 8. 1489. gr. 2°.

Hain 5788. *Proctor* 7094.

*12 Bl. = a—b*⁶. *2 Kol. zu 59 Z.*

Bl. 1 leer. Bl. 2 a [*m. Sign.* a 2]; **¶ Tractatus de ſanguini= tate ꝛ affi- | nitate editus per clariſſimū iuris vtri- | uſqꝫ doctorez dñm Stephanuz coſtaz | legētez iura canonica in felici gymna- | ſio papienſi. || [I] Ecturus. | vtranque arborem |** *etc.*

Bl. 11 a α Z. 14: **¶ Explicit elegans tractatus de con- | ſanguinitate ꝛ affinitate editus p ſub- | tiliſſimum iuris vtriuſqꝫ doc- torez dñꝫ | Stephanuz coſtam in ſtudio papienſi | legentez. Impꝛ- ſeſſum papie per Mar | tinuz de laualle de mōteferrato . Anno | domini . M . cccc . lxxxviij die . iii. men | ſis auguſti. |** *Bl. 11 a β leer. Bl. 11 b: Holzschnitt (Stammtafel) m. Inschriften:* **Iſte due cell'e ab extra poſite ponunt ad decorem.** *etc. Bl. 12 leer.*

Provenienz: [Posen: Coll. Soc. Jesu].

455. **Crastonus,** Johannes.

Lexicon graeco-latinum.

Modena: Dionysius Bertochus, 20. 10. 1499, 5. 7. 1500. 2°.

Hain *5814. *Proctor* 7214.

Provenienz: i. Βιβλιον Νικολέου του Κόπερνικου. — ii. Liber Bibliothecæ Varmiensis.

Ldrbd. Noten von der Hand Copernicus'.

Crescentiis, Petrus de: s. **Petrus** de Crescentiis.

Cuba, Johannes de: s. **Johannes** de Cuba.

456. **Cultificis,** Engelbertus.

Declaratio et defensorium privilegiorum fratrum mendicantium. *Acc.* Alia opuscula.

Köln: Hermann Bungart, 7—25. 9. 1497. 8°.

Hain *5853. *Voullième:* Köln 348.
Provenienz: Collegij Brunsbergensis S. J.
Hlzbd. m. br. gepr. Kalbsldr.

457. **Curia** palatium.

[Köln: Heinrich Quentell, c. 1494—96.] 4°.

Vergl. *Voullième:* Köln 350. *Proctor* 1419?
6 Bl. = A^6. *38 Z. 3 got. Typen = Haebler 6, 7, 10.*
Bl. 1 a [*Titel*]: **Curia palacium** | *Darunter der Accipies-Holzschnitt. Bl. 1 b:* **hoff pallays borch ſayll** | [] **Uria palacium caſtrum aula** | **huys** | **domus** | **hoffman ſaelmaen paltzgraiff vader des huys** | **Curialiſta aulicus palatinus paterfamilias** | *etc.*
Bl. 6 a Z. 33: **vuelen vijnden komen enden hongeren dorſten** | **Sentio reperio venio finio eſurio ſitio** || ¶ **Finis** | *Bl. 6 b leer.*

458. **Curtius,** Franciscus.

Tractatus sequestrorum.

Pavia: Franciscus Girardengus, 1. 10. 1483. gr. 2°.

Castan: Besançon 371. — *2 got. Typen = Proctor 2, 3.*
Provenienz: [Frauenburg].

459. **Curtius,** Franciscus.

Tractatus sequestrorum.

Pavia: Franciscus Girardengus et Johannes Antonius de Birretis 22. 11. 1488. gr. 2°.

Hain 5875. *Proctor* 7074 [: *nicht Type 5 (Rubriktype), sondern 4*].
8 Bl. = a^8. *Kustod. 2 Kol. zu 64 Z.*
Bl. 1 leer. Bl. 2 a α [*m. Sign.* a 2]: **Tractatus ſequeſtrorū editus per clariſſimū z** | **preſtātiſſimū doctorē dñm Frācīſcū curtiū papienſez:** *etc.*
Bl. 8 a β Z. 28: **l. ratas .j. de reſcinden. vendi.** ||| **Papie per integerrimū virū Joannēantoniū** | **de biretis: z Fraciſcū de ghirardēgſ.** | **M. cccc. lxxxxviij. Die. xxij. Nouēbris.** | *Bl. 8 b leer.*
Provenienz: [Jo. de Joux].

460. **Curtius** Rufus, Quintus.

Historia Alexandri Magni.

Verona: [Dr. des Augurellus], 18. 8. 1491. 2°.

Hain 5884. *Castan.:* Besançon 372. *Proctor* 6925.

70 Bl. = a—h^{8}, *i*^{6}. *44 Z.*

Bl. 1 a [*Titel*]: **QVINTVS CVRTIVS** | *Bl. 1 b leer. Bl. 2 a* [*m. Sign.* **a ii**] **Q. CVRTII DE REBVS GESTIS ALEXANDRI MAGNI** || **REGIS MACEDONVM LIBER TERTIVS.** || **[I]NTER Hæc Alexander ad conducēdum ex pelopōneſo mi-** | *etc.*

Bl. 69 b Z. 22: **eſt: omniſq; memoriæ ac nominis honos habetur.** ||| **Hos nouem. Q. Curtii libros de rebus geſtis Alexandri Magni Regis Macedonū** | **quanaccuratiſſime recognitos impreſſi fuere Verone anno domini.** | **. M. CCCC. LXXXXI. Die. xviii. Auguſti.** ||| **Regiſtrum Huius Libri** | *etc. Bl. 70 leer.*

Provenienz: [Frauenburg].

461. **Cyprianus,** Caecilius.

Epistolæ, *etc.*

[Deventer: Richardus Pafraet: 1. Presse]. 2°.

Hain 5894. *Campbell* 520*. *Proctor* 8954.

Bl. 1 [leer] fehlt. Hlzbd. m. br. gepr. Kalbsldr. Rubriz.

462. **Cyprianus,** Caecilius.

Epistolæ.

[Reutlingen: Michael Greyff.] 2°.

Hain *5895. *Proctor* 2750.

Provenienz: i. Sum ex libris Ioan. Rokitto 1580 In numero 61. — ii. Collegij Olomucensis Societ. Jesu Catalogo inscriptus Anno 1619. Lit. C. Tit. Patres. Numº. 16. — iii. Carl Aurivillius. Upsala 1772.

Hlzbd. Rubriz.

463. **Cyprianus,** Caecilius.

Sermo de oratione dominica.

[Paris: Ulrich Gering.] 4°.

Paris: Bibl. Mazarine, S. 266, Nr. 5024.

8 Bl. = a^{8}. *36 Z. 1 rom. Type = Proctor ij (e): 4 (s. Claudin I: 87).*

Bl. 1 a [*m. Sign.* **. a . i .**]: **Cecilii cyp̃ani ſermo de orōne dn̄ica . ſ. Pater noſter. In q̄** | **docet qua potiſſimū oratione vti: et q̄liter ad eam accedere et** | **quo geſtu corporis et modo vocis ꝺueniat: qui ſe xp̄ianum eſ** | **ſe aſſerit** || **[] Vangelica p̄cepta fratres dilectiſſimi nihil ſūt aliud** | *etc.*

Bl. 8 b Z. 35: **vigilem**9. **Oraturi ſp̃ et acturi gr̄ās deo: hic q̄ꝫ orare et gr̄ās** | **agẽ n̄ deſinam**9 **Explicit p̄mo cecilii cip̃ani de orōne dn̄ica** |

Provenienz: Inscriptus Catalogo Coll. Soc. Jesu Braunsbergensis.

Pbd.

464. **Cyrillus** Thessalonicensis.

Speculum sapientiae s. Apologeticus.

[Vienne: Eberhard Frommolt, c. 1480.] 4°.

Hain 5906(1). *Proctor* 8735. *Proctor:* Tracts 2, Nr. 13. Faks.: *Revue des bibl.* 1896, Taf. 9.

120 Bl. = *1—15*[8]. [*25—*] *26 Z.*

Bl. 1 [*leer*] *fehlt. Bl. 2 a:* **Speculum Sapientie beati Cirilli epi=| ſcopi al's quadripartitus** [!] **apologieticus| vocatus Jn cuius quidez prouezbijs om| nis et totius ſapientie ſpeculum claret.| Feliciter incipit|| Hic prologus||[] Ecundum ariſtotilis ſenten=|** *etc. Bl. 116 a Z. 14:* **letalius q̄ ſe pdit Et hijs digeſtis q̄euit|| Speculum Sapientie Beati Cirilli| epiſcopi al's Quadripartitus Apologi| eticus vocatus Jn cuius quidem prouez| bijs. omnis et totius ſapientie Speculū| claret Finit feliciter.|| Incipit tabula** *etc. Bl. 120 a Z. 3:* **Expplicit tabula** *etc. Z. 6:* **Appologus eſt ſermo dubius vel ſic|** *etc. Z. 22:* **Quicq'd homo ſerit p̄ſentis tēpore vite| Hoc ſibi meſſis erit. cū dicit Jte. venite|** *Bl. 120 b leer.*

Provenienz: Marcus demusino verus possessor Ex successione magistri petri demusino Eius quondam patris Qui obiit die duodecima septembis. In aurora. M° V^c° quadragesimo.

Br. Kalbsldrbd. m. Fileten.

D

Dalen, Michael de: s. **Michael** de Dalen.

465. **Dandulo,** Fantinus.

Compendium pro catholicae fidei instructione.

[Venezia: Renaldus de Nijmegen, c. 1486.] 4°.

Hain *5920. *Proctor* 4449.

Provenienz: Collegij Societ. Jesu Catalogo inscriptus Brunsbergensis.

Hlzbd. m. br. gepr. Kalbsldr.; Buchbinderstempel: Hans Olaues. Rubriz.

466. **Daniel.** — Interpretationes somniorum Danielis.

[Strassburg: Heinrich Eggestein, nicht nach 1483.] 4°.

Hain *5924. — *2 got. Typen = Haebler 2, 5.*

Provenienz: [Thomas Werner 1483; Braunsberg]. Rubriz.

467. **Daniel.** — Interpretationes somniorum Danielis.

Leipzig: Konrad Kachelofen. 4°.

Copinger II: 2, S. 307, 1872 a. *Proctor* 2884 A.

10 Bl. = A⁶, B⁴. 33 Z.

Bl. 1 a [*Titel*]: **Interp̄tatiōes ſomniorū Da | nielis ꝓphete reuelate ab an= | gelo miſſo a deo et primo de | diebus lune et cetera** | *Bl. 1 b leer. Bl. 2 a* [*m. Sign.* aij]: [] **Rima die videlicet lune creatus eſt.** | **Adam Si quis illa infirmabit̄ die lō** | *etc. Bl. 3 a* [*m. Sign.* Aiij] *Z. 28:* **citur aſtutus erit.** | | **¶ Finiunt dies lune.** | *Bl. 3 b* [*Interpretationes*]: [] **Rbores videre vel aſcendere ſt honorē** | *etc.*

Bl. 10 b Z. 9: **Zipollas comedere vel videre ſt dolorem oculorum** | | | **¶ Somnia Danielis prophete finiūt feliciter.** | **Impreſſa lipczk per Conradum kacheloffen.** |

Rubriz.

468. **Daniel.** — Interpretationes somniorum Danielis.

Leipzig: Melchior Lotter, 1500. 4°.

Hain 5933.

10 Bl. = A^6, B^4. *32—33 Z. 3 got. Typen = Haebler 2, 3, 4.*

Bl. 1 a [Titel]: Interpretatiões | somniorū Danielis pphete re= | uelate ab angelo misso a deo ⁊ | primo de diebus lune et cetera | *Bl. 1 b leer. Bl. 2 a [m. Sign.* Aij]: [] Rima die videlicet lune creat⁹ est Adaz | Si quis illa infirmabit die longo tem | *etc. Bl. 3 a [m. Sign.* Aiij] *Z. 29:* fans si nascitur astutus erit. || ℂ Finiunt dies lune | *Bl. 3 b [Interpretationes]*: [] Abores videre vel ascendere ꝑcat honorem | *etc.*

Bl. 10 b Z. 9: Ipollas [!] comedere vel videre ꝑcat dolorem oculorum || Impressum Lypczk p Melchiar Lotter | Anno salutis nre. Millesimo quingentesimo: |

Rubriz.

469. **Dante.**

La divina commedia.

Firenze: Nicolaus Laurentii, 30. 8. 1481. gr. 2°.

Hain *5946. *Proctor* 6120.

Nur drei der Kupferstiche vorhanden. Pbd.

470. **Dathus,** Augustinus.

Elegantiolæ.

Venezia: Johannes Tacuinus de Tridino, 22. 12. 1492. 4°.

Hain *6006. — *2 Typen = Proctor 1, 2.*

Provenienz: [Olmütz: Coll. Soc. Jesu].

471. **Dathus,** Augustiuus.

Opusculum quod vulgo Dacus maior dicitur.

Deventer: [Richardus Pafraet], 1496. 4°.

18 Bl. = a^8, b^4, c^6. *36 Z. 3 got. Typen = Bradshaw 3, 4, 6.*

Bl. 1 a [Titel]: Dacus maior | *Bl. 1 b ein Holzschnitt: S. Le buinus (= HMT 113 a ohne die Inschrift). Bl. 2 a [m. Sign-* aij]: ℂ Opusculum Augustini Senensis. quod vulgo | Dacus maior dicitur feliciter incipit || [] Redimus iam dudū a plerisq; viris etiam disertis= | *etc.*

Bl. 17 b Z. 26: dia litterarum complectere. ⁊ quę in dies asseqveris. ad exercita | tionem accōmoda. Vale ||| ℂ Augustini Dachi Senensis Elegantię | fœliciter finiūtur. Impresse Dauentrię. An | no dñi. M. cccc. xcvj | *Bl. 18 a: Derselbe Holzschnitt wie auf Bl. 1 b. Bl. 18 b leer.*

2 Ex.: 1. Keine Proven. 2. Provenienz: Jacobus Johannis Vadstenensis. [Nicolaus Ulphonis].

472. **Decisiones** antiquae et novae rotae romanae, a variis auctoribus collectae et editae.

Roma: Georg Lauer, 21. 8.; 23., 18. 10; 20. 11. 1475. gr. 2°.

Hain *6046. *Proctor* 3417, 3418.
Es fehlen die Bl. 1—8, 304—329.

473. **Decisiones** antiquae et novae rotae romanae, a variis auctoribus collectae et editae.

[Basel: Michael Wensler, c. 1480.] gr. 2°.

Hain 6042?

242 Bl. = *1—5*[10], *6—7*[8], *8*[10], *9*[8], *10*[6], *11*[8], *12*[10], *13*[8], *14*[6], *15—22*[10], *23*[8], *24—25*[10], *26*[12]. *2 Kol. zu 60 Z. 2 got. Typen* = *Haebler 1*[B], *2.*

Bl. 1 leer. Bl. 2 a: **Tituli antiquaꝝ deciſionū** [*Kol. 2:*] **ſecūdum alphabeti ſeriem.** | *etc. Bl. 6 a α:* **Concluſiones ſiue deciſiones antique** | **dominorum auditorum de rota.** || **De reſtitucōne ſpoliatoꝝ. Rub'.** || [] **Rimo ꝑ monacho ha** | *etc. Bl. 97 b β Z. 40:* **dimmute vel deteriorate.** |||| **Antiquaꝝ deciſionum rote finis** | *Bl. 98* [*leer?*] *fehlt. Bl. 99 leer. Bl. 100 a α:* **Tabula nouarum deciſi=** | **onum cum ſuis ſūmarijs.** | **De Oſtōnibus Rub'ca.** | *etc. Bl. 122 b leer. Bl. 123 a α:* [] **℣ nomine domini amē. Anno natiuitatis eiuſ** | *etc. Z. 19:* ... **ego Guil** | **helmus horborch alamanus decretorū doctor** | *etc. Z. 27:* ... **cepi colligere ꝛ ſcribere continuando** | **vſq; ad annum domini. M. ccc. lxxxj.** *etc. Z. 32:* **De appel'. et de attēptatis. Rubrica** | *etc.*

Bl. 241 a β Z. 56: **bēt. de ꝑuil'. in hijs. de ꝑb'. cui de ñ. li. vi.** || **Deciſiones ſuis cum additōnibꝫ domi=** | **norum de Rota ſimunt feliciter.** | *Bl. 241 b u. 242 leer.*

Provenienz: Ex libris Magni Gabrielis Delagardie Comitis de Leckö 1654 [m. Sigill].

Hlzbd. m. br. gepr. Kalbsldr. Rubriz.

474. **Decisiones** antiquae et novae rotae romanae, a variis auctoribus collectae et editae.

[Roma: Georg Herolt & Sixtus Riessinger], 11. 12. 1483. 2°.

Hain *6049. *Proctor* 3953.

Provenienz: i. 1490 Emptus Rome. Liber Franciscj Grambeck Cimbrj Canonicj Lubicensis. — ii. B. Scultetj dono datus 1496. — iii. Liber Bibliothecae Varmiensis.

Hlzbd. m. br. gepr. Kalbsldr.

475. **Decius,** Lancellotus.

Scripta in 1. partem Codicis.

Pavia: Christophorus de Canibus, 2. 3. 1495. gr. 2°.

Hain 6055.

38 Bl. = *a*[8], *b—f*[6]. *2 Kol. 2 got. Typen* = *Proctor 2, 3**.

Bl. 1 leer. Bl. 2 a α [*m. Sign.* **a2**] *rot:* **Scripta ſunt hec in primam. C. partem Domini Lā** | **celloti Decij. que ſtudioſe ſi intentus plegeris. De-** | **cium iuriſconſultū verum. ſincerū. nec ambitioſum in** | **uenies.** |||| [v] **Vlgaris < Et trita eſt** | **philoſophi** | *etc.*

Bl. 37 a β Z. 32: mētauit. Laus deo. Lancellotus decius. J. U. doc. || Expliciunt ſcripta conſumatiſſimi ac diſertiſſimi | J. U. doc. domini Lancelloti decij Mediolanen- | ſis in primam. C. partez Papie impreſſa per Chri | ſtoforum de canibus anno. M. ccccl xxxxv. Die ſe | cundo Martij. | *Bl. 37 b u. 38 leer.*

Pergbd.

476. **Decius,** Lancellotus.

Scripta in 2. partem Codicis.

Pavia: Christophorus de Canibus, 10. 1. 1499. gr. 2°.

Hain 6056.

28 Bl. = a⁶, b—e⁴, f⁶. 2 Kol. Seitentit. Kustod. 2 got. Typen = Proctor 2, 3.*

Bl. 1 leer. Bl. 2 a α [*m. Sign.* a2 *u. Seitentit.* Qui admitti ad bo. poſ. pñt. I. i]: Scripta in ſcd'az. C. partem eximij. J. U. monar | ce do. Lanceloti decij. veri z ſinceri. doctoris diligē- | ter edita in felici ticinenſi academia. anno dñi. M. | cccc. lxxxxij. die. xxiij. nouēbris. | *etc.*

Bl. 27 a β Z. 64: datis. quā infirmitatis gratia nō potuit legez' auctoz. || Et ſic explicit diuinū opuſculū cōmētarioꝝ ſup ſcd'e [!] | C. partem. Eximij z ſanctimonie dediti. d. Lanzeloti | Decij mediolanēſis. legentis in almo Ticinenſi ſtu- | dio primā tenētis cathedrā. Impreſſuz opa z impē- | ſa ac ſūmo ſtudio ſculptuz p No. Chriſtoforum de | canibus ciuē pp̄. ad laudem dei. M. ccccl xxxxviiij. | Die . x. Januarij. | *Bl. 27 b u. 28 leer.*

Zus. m. Nr. 475.

477. **Declinatio.** — Prima declinatio quot litteras habet?

[Leipzig: Dr. des Capotius = Martin Landsberg, c. 1488.] 4°.

6 Bl. = 1⁶. 39 Z. 2 got. Typen = Haebler, 1, 2.

Bl. 1 a: [] Rima declinatio quot litte | ras terminales habz duas | quas 2c̄ vt in donato. Nota differenciam inter lrām | *etc.*

Bl. 6 b Z. 32: ℭ Tenus pube bey den heimlichen harn Exemplum nōne plen⁹ | hic eſt nephandis petrum pice vnxit tenus pube || Deo gracias. |

Provenienz: [Braunsberg]. Rubriz.

478. **Decreta** consilii Basiliensis.

[Basel: Jakob Wolff de Pforzheim, nach 1. 3. 1499.] 4°.

Hain *5605. *Proctor* 7707.

Provenienz: [Braunsberg].

479. **De** defectibus in missa occurentibus.

[Roma: Stephan Plannck.] 4°.

Proctor 3753?

6 Bl. = a⁶. 33 Z. 1 got. Type = Proctor 2.

Bl. 1 a [*m. Sign. a*]: ℭ De defectibus in miſſa occurẽtibus. || [A] Egula dirigens miſſarum celebratores vt caueant a de- | fectibus: periculis ꝛ diſturbijs in miſſa cõtingẽtibus: et | *etc.*

Bl. 6 a Z. 20: ſancti Thome ſunt in tertia parte ſumme. | Finis. | *Bl. 6 b leer.*

Provenienz: [Braunsberg.]

480. **Dialogus** creaturarum moralisatus jucundis fabulis plenus.

Köln: Conrad Winters de Homborch, 24. 10. 1481. 2°.

Hain 6126. *Proctor* 1169. *Voulliéme:* Köln 845.

2 Ex. Provenienz: 1. [Braunsberg]. — 2. [Thomas Werner 1483; Braunsberg]. Rubriz.

481. **Dialogus** creaturarum optime moralisatus.

Stockholm: Johann Snell, 20. 12. 1483. 4°.

Hain 6128. *Klemming, S.* 5. *Bølling:* København 933. *Proctor* 9828 A. *Nord. boktryckarekonst,* 6: 401—414 m. mehr. Faks.

157 Bl. = *A—B*^{6}, *a—f*^{8} + *1 Bl. 23 Z. Verschiedene Rubrikzeichen. Holzschn. u. Holzschnittinitialen. Lombarden.*

Bl. 1 leer. Bl. 2 a [*m. Sign.* A]: ℭ Prefacio in libꝝ qui dicitur Dyalogus creatu | raꝝ moralizatus omni materie morali iocundo et | edificatiuo modo applicabilis. Incipit feliciter ·:· || [O] Uoniã ſicut teſtatur yſi | *etc. Bl. 3 b:* ℭ Prima tabula inſi- nuãs naturas et efficacias ſin | gl'aꝝ creaturaꝝ ſcd'm modũ pſua- ſiuũ Incipit felicit | ℭ Incipit ſecunda tabula. | *etc. Schluss der Tabulae auf Bl. 12 b. Bl. 13 a* [*m. Sign.* aj]: Dyalogus creaturaꝝ optime moralizatus. | omni materie morali iocundo modo applica- bilis. | ad laudẽ dei et edificationẽ hoim Incipit feliciter. | *Darunter ein Holzschnitt: Mond u. Sonne. Unter ihm:* De ſole et luna Dyalogus primus ·:· | [S] Ol eſt ſcd'm philoſophũ oculus | *etc. Bl. 156 b Z. 22:* neĩ ille qui ſine fine viuit et regnat p oĩa ſcl'a ſcl'oꝝ. | A M G N. |

Bl. 157 a (faks. bei Klemming, S. 7): das schwed. Reichswappen zwischen zwei Löwen, darunter das Druckerzeichen Snells. Zu beiden Seiten des Druckerzeichens der Colophon: Pñs liber. dialo || gus creaturaꝝ | appellatus iocũ || dis fabul' plen^{9} | Impreſſus per || Johãnem ſnell | artis impſſorie || mgrm̃. in ſtock | holm inceptus et munere dei finitus eſt. Anno dnĩ | M. cccc. lxxxiij. Menſis decẽbris In vigilia thome. | *Bl. 157 b leer.*

Provenienz: i. Isaak Axelius. — ii. Ol. Celsius Ol. fil. 30 Martii Anno 1769.

Pbd. Rubriz. Kolor. Holzschn.

482. **Dialogus** inter Hugonem, Catonem et Oliverium super libertate ecclesiastica.

[Lübeck: Lucas Brandiss, nicht nach 1483.] 2°.

Hain *6141. — *1 got. Type* = *Haebler 2.*

Provenienz: [Thomas Werner 1483; Braunsberg]. Rubriz.

483. **Dialogus** s. Collationes Salomonis et Marcolphi.

[Slesvig: Stephan Arndes, c. 1486.] 4°.

Allm. sv. boktr.-fören.-ns Meddel., 1905: 71—73, m. 2 Faks.

14 numer. Bl. = $1^{6}, 2^{8}$. *29—30 Z. 2 got. Typen = Haebler 2ª, 4.*

Bl. 1 a [*m. Blz.* Foliū Primū]: ¶ Dyalogus Salomonis ⁊ Marcolfi || [C] Um ſtaret ſalomon ſup ſoliuz | dauid prīs ſui: plen⁹ ſapiētie ⁊ | *etc.*

Bl. 13 a [*m. d. Zahl* xiii] *Z. 17:* monis regis: poſt hoc domum remeans quieuit | in pace. Finis. || ¶ Dyalogus Salomonis | et Marcolfi feliciter explicit | *Bl. 13 b* [*m. Seitentit.* (f) oliū]: ¶ De venerabili Nummo || In terris ſummus rex eſt hoc tempore nummus | *etc. Z. 28:* Nūmus in exilio eſt optimus comes peregrino | *Bl. 14 a* [*m. d. Zahl* xiiii]: ¶ De Arte Mulierum | Clerice miſceri noli nequā mulieri | *etc. Z. 12:* Ars Margarethe nimis eſt mirabile rethe | Decipit ars Jutte te ſi remanebit aput te | *etc. Bl. 14 b Z. 26:* pluralem numerū ſemper ſitit || Feminam dimittere conſulat inſignis | Que nil ſcit ꝑ decipere vt conſtat fidedignis |

484. **Dialogus** s. Collationes Salomonis et Marcolphi.

[Deventer]: Jacob van Breda, [c. 1487]. 4°.

Campbell 452.

16 Bl. = a—b^{8}. *28 Z. 1 got. Type = Bradshaw 2.*

Bl. 1 a [*Titel*]: Incipiūt collatiões q̄s dicūt² feciſſe mutuo rex | ſalomō ſapiētiſſim⁹ ⁊ marcolph⁹ facie deformis | ei turpiſſim⁹ tñ vt fert² eloquētiſſim⁹ feliciter. | *Bl. 1 b leer. Bl. 2 a* [*m. Sign.* aij]: [] Vm ſtaret ſalomō ſup ſoliū Dauid | patris ſui plen⁹ ſapiētia ⁊ diuitiis vi | *etc.*

Bl. 15 b Z. 23: hoc domū remeans quieuit in pace ||| Et ſic eſt finis per me Jacobū de breda | Laus deo. | *Bl. 16* [*leer*] *fehlt.*

Sigill: M. G. Delagardie.

Pergbd.

485. **Dialogus** s. Collationes Salomonis et Marcolphi.

[Leipzig: Konrad Kachelofen.] 4°.

Copinger II: 2, 5236. *Proctor* 2899.

12 Bl. = a—b^{6}. *31 Z.*

Bl. 1 a [*Titel*]: Incipiunt collatiões quas | dicuntur feciſſe mutuo Rex ſalomon ſapientiſſimus et. | Marcolphus facie deformis et turpiſſimus tamen vt | fertur eloquentiſſimus feliciter. | *Darunter ein Holzschnitt: Marcolphus u. Salomon. Bl. 1 b leer. Bl. 2 a* [*m. Sign.* aij]: [] Um ſtaret Salomon ſuper ſolium Da- | uid patris ſui plenus ſapientie et diuitijs | *etc.*

Bl. 12 b Z. 25: borem eligit Et ſic euaſit mauus [!] Salomonis regis. | Poſt hoc domum remeans quieuit in pace |

Rubriz.

486. **Dialogus** senis et juvenis de amore disputantium.

Paris: Wolfgang Hopyl, [nach 1. 12. 1492]. 4°.

16 Bl. = a—b⁸. 31 Z. 2 got. Typen: Texttype = Claudin II: 68—69, Auszeichnungstype = Claudin I: 411, erstes Alphabet (Type von Higman).

Bl. 1 a [*m. Sign.* a . i]: Dialogus Senis et Juuenis de amore di-|ſputantium incipit.| [] Um iam multos ſepe numero viderim ani| *etc.*

Bl. 15 b Z. 20: qꝫ beniuolum tibi dedico in euum. Uale ex vrbe| Pariſiana . Anno . M . cccc . xcii. prima decẽbris|| Dialogus Senis et Juue|nis de Amore diſputantiũ|finis. Pariſii impreſſus per| vuolffgangum hopyl.| *Bl. 16 a leer. Bl. 16 b* [*Titel*]: Dialogus Senis et Juuenis| de amore diſputantium.|

Provenienz: [Daignes].

487. **Diasynthetica** ex eruditissimis Grammaticae professoribus extracta.

Leipzig: Melchior Lotter, 24. 4. 1499. 4°.

Hain 6148.

26 Bl. = A⁶, B⁴, C⁶, D⁴, E⁶. 3 got. Typen = Haebler 2, 3, 4.

Bl. 1 a [*Titel*]: Dyaſinthetica . ex | eruditiſſimis Grãmatice pfeſſo|ribus Guarino Nicolao quoqꝫ|perotto accurate extracta. regu-|latam docens conſtructibilium|conbinationẽ. Incipit foeli-citer.| *Bl. 1 b leer. Bl. 2 a* [*m. Sign.* Aij]: De conſtructione ſub-ſtantiuorum| in ſimili caſu.| [] Eus pater . dei patris . deo patri . deum patrem vc̃.| *etc.*

Bl. 26 b Z. 10: putant interiectiones inter aduerbia.|| Dya-ſinthetica ex eruditiſſimis grãmatice pfeſ-|ſorib⁹ Guarino atqꝫ Ni-colao perotto extracta| Et per Melchiorem Lotter Lipczenſis opidi cõ-|ciuem ſub Anno ſalutis . xcix . impreſſa . octauoqꝫ| may kalen. foeliciter finita.|

Provenienz: i. Hunc Librum mihi dono dedit M. Petrus Jonæ H. Neapoli Anno [16]89. 10. Januarij. Possessor Ergo Johannes Canutj Neapolitanus. — ii. Cupiditate incitatus possidendi eundem quem Johanni Canuti M: P: I: H: librum dederat, duodecim grossis sueticis eum a Domino Petro Ecclesiæ Skanelle sacellans, Anno supra supra sesquimillesimum nonagesimum septimo, Laurentius Olaj Stockholmiensis, emi.

Hlbldrbd.

488. **Dictys** Cretensis et Dares Phrygius.

Historia belli Troiani.

Venezia: Cristophorus de Pensis, 1. 3. 1499. 4°.

Hain *6158. *Proctor* 5247.

Pergbd.

489. **Dio** Chrysostomus.

Oratio de Ilii captivitate interprete Francisco Philelpho. *Acc.* Petronii Arbitri Satyrici Fragmenta quæ extant.

Venezia: Bernardinus de Vitalibus, 18., 23. 7. 1499. 4°.

Hain *6185. *Proctor* 5533.

490. **Diogenes** Laertius.

Vitæ et sententiæ philosophorum.

Venezia: Peregrino Pasquale, 19. 7. 1493. 2°.

Hain *6203. — *1 rom. Type = Proctor 19.*
Pergbd.

491. **Diogenes** Laertius.

Vitæ et sententiæ philosophorum.

Venezia: Philippus Pincius, sumpt. Benedicti Fontana, 22. 6. 1497. 2°.

Hain *6205. *Proctor* 5317.

492. **Diomedes** et alii grammatici veteres.

Venezia: Johannes Tacuinus, 3. 9. 1500. 2°.

Hain *6223. — *1 rom. Type = Proctor 3.*
Provenienz: Collegij Brunsbergensis S. J.
Halbldrbd.

493. **Dionysius** de Burgo.

Commentarii in Valerium Maximum.

[Strassburg: Adolf Rusch.] 2°.

Hain *4103. *Proctor* 237.
Provenienz: i. Iste liber est Johaniss Auerbach. — ii. Societatis Jesu Erfurti. 1619. — iii. Ex libris Magni Gabrielis Delagardie Comitis de Leckö 1654.
Halbldrbd. m. gelb. Schweinsldrrück. Rubriz.

494. **Dionysius** de Leuwis.

Speculum aureum animae peccatricis.

[Leipzig]: Arnold von Köln, 1494. 4°.

Hain 14908. *Schubert:* Olmütz 1468. *Proctor* 2997.
Provenienz: [Braunsberg]. Rubriz.

495. **Dionysius** Nestor.

Vocabularius.

Venezia: Philippus Pincius, 1496. 2°.

Hain *6255. *Proctor* 5314.
Sigill: M. G. DelaGardie.
Br. gepr. Hlzldrbd.

496. **Dionysius** [Afer] Periegetes.

Cosmographia s. de situ orbis, interprete Antonio Beccharia.

Venezia: Franz Renner, 1478. 4°.

Hain *6227. *Proctor* 4173.

497. **Dionysius** [Afer] Periegetes.

Cosmographia s. de situ orbis, Prisciano interprete.

Köln: Cornelis de Zyrickzee, 31. 8. 1499. 4°.

Hain *6225. *Proctor* 1492. *Voulliéme:* Köln 376.
Provenienz: [Riga: Coll. Soc. Jesu].

498. **Dioscorides.**

De materia medica, *græce:* Περὶ ὕλης ἰατρικῆς.

Venezia: Aldus Manutius, Juli 1499. 2°.

Hain *6257. *Proctor* 5571.
Provenienz: i. Liber Baptistæ Leonis Patauini. — ii. Joh. Baptista Posthumus de leone. — iii. Inscriptus Catalogo librorum Collegii Posnaniensis societatis Jesu 1609.
Hlzbd. m. br. gepr. Kalbsldr.

499. **Doctrinale** clericorum una cum sanctorum martyrologio.

Lübeck: [Dr. m. d. Mohnkopfsignet=M. Brandiss?], 1490. 4°.

Hain-Copinger 6318. *Bølling:* København 966. *Proctor* 2631.
Provenienz: Liber Collegij societatis Jesv Rigę anno 1583.
Es fehlen die Bl. 223—228, 235—258, handschriftl. ergänzt. — Hlzbd. m. br.-schw. gepr. Ldr.

500. **Dominicus** de Runcho.

Litterae indulgentiarum.

[Leipzig: Gregor Böttticher], (1492). 4°.

Einblattdr.: 159×235 mm. 33 Z. 2 got. Typen = Haebler 1, 2.

Z. 1: Sanctiſſimus dominus noſter Alleꝛander diuina pui-dentia Papa vj. in bulla ſue appꝛobationis ꝛ ɔfirmationis dicit. ꝓ Hono| *etc. Z. 22:* Nos Dñicus > de Runcho. Reuerẽdi in ꝓpo pr̄is ꝛ dñi dñi Conſtãtij de Roma p̄ceptoꝛis ſacri ꝛ apl'ici hoſpi-talis ſcīſpūs in Saꝛia de| vrbe ac toti⁹ ei⁹dem oꝛdinis mgr̄i gene-

ralis . necnō dcī hoſpitalis ꝛ monaſterij ei⁹dem ꝓcuratoꝛ cōmiſſari⁹ ꝛ viſitatoꝛ | generalis ad diuerſas mđ'i ꝓtes deputatus . ſidē facim⁹ Qualiter hodie que eſt dies menſis Deuot ꝛ catholic | recept in cōfrat'nitatē dcī hoſpial' ꝛ religiōis ſpūſſcī. ꝛ ī libro cōfrat'nitatis ei⁹dē deſcript | ꝛ qđ' elemoſinas dedit ꝛ pia caritatis ſubſidia contribuit iuxta indultū apl'icū ꝑ dicto hoſpitali . Jn cui⁹ rei ſidem ꝛ teſtimoniū has ꝑntes | lr̄as ſieri fecim⁹ ac ſigilli dicte religiōis quo vtimur impreſſione cōmuniri. Datū Anno a natiuitate dñi. M . cccc . lxxxxij. | Forma abſolucōis | *etc. Z. 33:* augmentum tue ſalutis et gratie. Jn nomine patris et filij et ſpirituſſancti Amen. |

Aus den Einbanddeckeln von Hieronymus: *Epistolae*, P. 2 (1492), herausgelöst. Derselbe Ablassbrief ist auf beiden Seiten des Blattes gedruckt.

501. **Dominicus** de San Geminiano.

Lectura super sexto decretalium. P. 1.

Speier: Peter Drach, [c. 1481]. gr. 2°.

Hain *7530. *Proctor* 2342.

Provenienz: i. Hic liber ex relictis quondam magistri Achatij Frunt huius ecclesie canonici, cum distrahi in vsum pauperum non posset donatus est per dominos executores bibliothecae eiusdem ecclesie warmiensis anno 1539. — ii. Liber Bibliothecæ Varmiensis.

Hlzbd. m. br. gepr. Kalbsldr. Buchbinderstempel: Mathias hadeber.

502. **Dominicus** de S. Geminiano.

Lectura super sexto decretalium cum apostillis Bernardini de Capitaneis. P. 1—2.

[Lyon]: Jacobinus Suigus & Nicolaus de Benedictis, 30. 6. 1498. gr. 2°.

Reichling, P. 1, 188.

P. 1: 176 numer. Bl. = a—y⁸. — P. 2: 140 numer. Bl. = aa—qq⁸, rr—ſſ⁶. 2 Kol. zu 71 Z. Seitentit. Marginalien. 3 got. Typen = Proctor 8, 10 u. eine nicht belegte ital. Texttype, wovon 20 Z. = 91 mm.

P. 1. — Bl. 1 a [*Titel rot*]: Prima lec. Dominici de ſancto Gemi . ſu | per ſexto li . decreta . cum apoſtillis Ex | imii . J. U. doctoris Mediolanen | ſis . d. Bernardini ex capi | taneis de lādriano. | *Bl. 1 b* [*Dedikation*]. *Bl. 2 a α* [*m. Sign.* aij, *Blz.* ij *u. Seitentit.* Prohemium.]: ℂ Clariſſimi ꝛ vtriuſqꝫ iuris interpretis excellentiſſimi dñi Dñi- | ci de ſancto Geminiano. Lectura prima ſuper ſexto libro decretali | um. vna cum apoſtillis nouiter editis per eximium. J. v. doctorem | d. Bernardinum ex capitaneis de Landriano Mediolanēſem: fe | liciter Jncipit. | [q] Uia glo. prima ſine recitatōne eſt legenda ſm Joan. | *etc. Bl. 176 a α* [*m. Blz.* clxxvj *u. Seitentit.*

De apellationi.] *Z. 62:* opi. cõiter approbatur ſm Jo. de ligna.|| ℂ Prima pars lecture Dominici de ſancto Geminiano ſup. vj. d'| cre. finem tetigit ad laudem dei omnipotentis.| *Bl. 176 aβ:* Regiſtrum| *etc. Darunter:* Impreſſum hoc pclaꝫ op⁹ dñici d' ſan. Ge. ſup ſexto| decre. per Jacobinum ſuigo ⁊ Nicolaũ de bñdictis.| *Hiernach das Druckerzeichen m.* J. S. S. *schwarz (nicht bei Kristeller). Bl. 176 b leer.*

P. 2. — Bl. 1 a [*Titel rot*]: Scd'a pars dominici d' ſancto Gemi. ſuper. vj. decre.| cuꝫ apoſtillis nouiter editis per eximium iuris| vtriuſqꝫ doctorem. do. Bernardinũ| ex capitaneis de landriano| Mediolanenſem.| *Bl. 1 b leer. Bl. 2 aα* [*m. Sign.* aaij, *Blz.* ij *u. Seitentit.* De vita ⁊ honeſtate clericorum.]: ℂ De vita ⁊ honeſtate clericoꝝ. Rubrica.|| ℂ Oppo. ꝙ rubrica non fuerit bñ formata qꝛ ſufficiebat alterũ ex| *etc. Bl. 140 aα* [*m. Blz.* cxl *u. Seitentit.* De verborum ſignifi.] *Z. 21:* Regiſtrum.| *etc. Bl. 140 aβ Z. 18:* ℂ Secunda pars egregij doctoris Dñici de ſancto Geminiano ſu| per. vj. Feliciter explicit.|||| Per Jacobinum ſuigũ et Nicolaum| de benedictis. Anno dñi milleſſi|mo. cccc. xcviij. die vltima| menſis Junij.| *Darunter das Druckerzeichen wie in P. 1. Bl. 140 b leer.*

Provenienz: Jo de Joux. Jurium Doctor.

2 Vol. — Halbldrbd.

503. **Donatus,** Aelius.

Grammatices rudimenta s. Dominus quae pars?

[Leipzig: Konrad Kachelofen, c. 1486.] 4°.

6 Bl. = 1⁶. 34 Z. 1 got. Type = Haebler 1.*

Bl. 1 a: [] Ominus que ps. nomen. quia ſignificat ſubſtanciam| cũ qualitate ꝓpria vel ɔmuni Quid eſt nomẽ parſ-| *etc.*

Bl. 6 b Z. 33: et dolor gaudiũ de pñti bono. dolor de pñti malo ſpes de futuro| bono timor [!] de futuro malo. Explicit foeliciter.|

Provenienz: [Frauenburg].

504. **Donatus,** Aelius.

Grammatices rudimenta s. Dominus quae pars?

[Leipzig: Dr. des Capotius = Martin Landsberg, c. 1488.] 4°.

4 Bl. = 1⁴. 39—40 Z. 2 got. Typen = Haebler 1, 2.

Bl. 1 a: [] Ominus que pars eſt nomẽ| Quia ſignificat ſubſtanciaꝫ| cum qualitate ꝓpria vel cõmuni Quid eſt nomen. pars| *etc.*

Bl. 4 b Z. 10: ti bono Spes de futuro bono Dolor de preſenti malo Timor de fu-|turo malo. Telos |

Provenienz: [Braunsberg]. Rubriz.

505. **Donatus** minor s. Partionale et combinale grammatice.

[Paris: Antoine Caillaut.] 4°.

16 Bl. = A—b⁸. 36 Z. 1 got. Type = Proctor 11.

Bl. 1 a [*m. Sign.* A. i.]: Incipit partionale grammatice iuuenū virtutes donati | iunioris simul et regularum breuiter complectens. | [p] Artes orōnis quot snnt [!] ⁊ octo -scd'm spēm Que | *etc. Bl. 9 a* [*m. Sign.* b i.] *Z. 27:* Explicit partionale grāmatice. Et dicit partiōale qua | si de partibus orationū iuuenes primordialiter agens. || Sequitur cōbinale eiusdem. | *Bl. 9 b:* [] Vot modis latinum incipi pōt ⁊ quatuor modis | *etc.*

Bl. 16 b Z. 31: rendum . et sic de aliis. || Explicit cōbinale grammatice iuuenū . et dicitur cōbina- | le quasi de combinatione dictionum sub forma congruitatis | nos alens. |

Provenienz: [Daignes].

506. **Duns** Scotus, Johannes.

In quattuor libros sententiarum. P. 2—3.

Venezia: Johann Herbort, impensis Johannis de Colonia, Nicolai Jenson sociorumque, 22. 11. 1481, 1481. 4°.

Hain *6418. *Proctor* 4684 (P. 2).
Provenienz: k 1111 x⁹ [Vadstena Klosterbibliothek?].
Hlzbd. m. gelb. gepr. Schweinsldr. Rubriz.

507. **Duns** Scotus, Johannes.

In quartum librum sententiarum.

[Strassburg: C. W.], 1474. gr. 2°.

Hain *6430. *Proctor* 342.
Hlzbd. m. br. gepr. Kalbsldr.

508. **Duns** Scotus, Johannes.

Quaestiones super universalibus Porphyrii ac libris praedicamentorum periermenias Aristotelis.

Venezia: Simon de Luere, für A. Torresanus, 20. 3. 1500. 2°.

Hain 6447.

164 Bl. = a—e, fiij—giij⁸, hiij⁶, f—r⁸, s⁶. 2 Kol. zu 69 Z. Seitentit. 3 got. Typen = Proctor 5, 6, 7.

Bl. 1 a [*Titel*]: Questiones Scoti Super Universalia Porphyrii: | necnon Aristotelis Predicamēta ac Peryarmenias | Item super libros Elenchorum, ⁊ Antonij Andree super libro Sex principiorum. | Item questiones Mauritii de Portu hibernici super | qōnes vniuersales Scoti. || Item qōnes Joannis Anglici super qōnes vniuersa | les eiusdem Scoti. | *Bl. 1 b* [*Dedikation*]: Mauritius de Portu Ibernic⁹ ordīs mīoꝝ Xantho Mauro patrito Ueneto. S. p. d. | *etc. Bl. 2 a α* [*m. Sign.* Scot⁹ a 2, *Blz.* 2 *u. Seitentit.* Sup vniuersalib⁹ Q. I. II. III.]: ¶ Clarissimi doctoris subtilis Joannis Scoti questio- | nes incipiūt super vniuersalibus Por-

phyrij: ac libris | predicamētorum periermenias Aristotelis. Quibus | sui discipuli Antonij Andree questiones sex p̄ncipio- | rum connectuntur. | [c] Jrca logicalia | diligēter intēdēs ut ueritates | *etc.*

Bl. 164a Z. 21: Explicit lectura fratris Mauritij de Poz- | tu *etc.* *Z. 27:* . . . z Uenetijs impſſa | (mādato dñi Andree Tozresani de Asu- | la) per Simonē de Luē. pp. Marci. M. d. || Cum Priuilegio. | *Darunter in 4 Kol.:* Registrum. | *etc.* *Bl. 164b leer.*

Provenienz: Inscriptus Catalogo Collegij Posnaniensis.
Pergbd. Zahlr. Randnoten.

509. **Duranti,** Guilelmus.

Rationale divinorum officiorum.

[Strassburg: Adolf Rusch, nicht nach 1464]. gr. 2°.

Hain *6461. *Proctor* 230.
Provenienz: i. Liber magistri Thome wernheri de braunszbergk Anno domini 1474 In studio lipczensi. — ii. Collegij Brunsbergensis S. I.
Hlzbd. m. dunkelgrauem Schweinsldr. Rubriz. 1474.

510. **Duranti,** Guilelmus.

Rationale divinorum officiorum.

[Strassburg: Georg Husner, c. 1479.] 2°.

Hain *6465. *Proctor* 361.
Provenienz: Liber Joannis Langhannij Heilsbergensis Warmiensis Canonici. — ii. Liber Bibliothecae Varmiensis.
Hlzbd. m. gelb. gepr. Ldr. Rubriz.

511. **Duranti,** Guilelmus.

Rationale divinorum officiorum.

Nürnberg: Anton Koberger, 19. 4. 1480. 2°.

Hain *6483. *Proctor* 1996.
Pbd. Rubriz. Im Anf. schlecht erhalten.

512. **Duranti,** Guilelmus.

Rationale divinorum officiorum.

Nürnberg: Anton Koberger, 6. 11. 1481. 2°.

Hain *6485. *Proctor* 2009.
Provenienz: Liber Bibliothecæ Varmiensis.
Hlzbd. m. br. gepr. Kalbsldr. Rubriz.

513. **Duranti,** Guilelmus.

Rationale divinorum officiorum.

Strassburg: [Dr. des Jordanus 1483], 1484. 2°.

Hain *6489. *Proctor* 590.
Provenienz: Bibliothecae Lincopensis.
Hlzbd. m. br. gepr. Kalbsldr. Rubriz.

514. **Duranti,** Guilelmus.
Rationale divinorum officiorum.
Strassburg: [Johann Prüss], 1486. 2°.
Hain *6491. *Voullième:* Bonn 398. — *2 got. Typen = Haebler 2, 3.*
Hlzbd. m. br. gepr. Kalbsldr. Rubriz.

515. **Duranti,** Guilelmus.
Rationale divinorum officiorum.
Nürnberg: Anton Koberger, 30. 9. 1494. 4°.
Hain *6497. *Proctor* 2094.
Provenienz: i. D. Fabiani. — ii. Collegij Brunsbergensis Soc. Jesv.
Hlzbd. m. br. gepr. Kalbsldr. Rubriz.

516. **Duranti,** Guilelmus.
Rationale divinorum officiorum.
[Speier: Peter Drach.] 2°.
Hain *6467. *Proctor,* Suppl. 1900, 2346 A.
Provenienz: [Olauus Gutho].
Nur 4 Bl. des Reg.

517. **Duranti,** Guilelmus.
Speculum judiciale. P. 1—4.
Bologna: Baldassare Azzoguidi, 5. 1., 21. 5. 1474. gr. 2°.
Hain *6507. — *1 rom. Type = Proctor 2.*
Provenienz: i. Hic liber ex relictis quondam magistri achatij frunt huius ecclesie canonicj cum distrahi in vsum pauperum non posset donatus est per dominos executores bibliothece eiusdem ecclesie warmiensis anno 1539. — ii. Liber Bibliothecæ Varmiensis.
3 Vol. (P. 1, 2, 3—4). Bl. 1 des P. 1 fehlt. — Hlzbd. m. br. gepr. Kalbsldr. Buchbinderstempel: Matias hadeber. Rubriz.

518. **Duranti,** Guilelmus.
Speculum judiciale. P. 2—4.
Roma: Leonhard Pflugl & Georg Lauer, 15. 3. 1474. gr. 2°.
Hain *6508. *Proctor* 3414.
2 Vol. (P. 2, 3—4). Pbd.

519. **Duranti,** Guilelmus.

Speculum judiciale cum repertorio juris. P. 3—4.

Nürnberg: Anton Koberger, 2. 6., xviii Id. Junii 1486. gr. 2°.

Hain *6512. *Proctor* 2048.

Provenienz: Liber Bibliothecae Varmiensis.

Hlzbd. m. br. gepr. Kalbsldr. (Koberger'scher Verlagseinbd.). Rubriz.

520. **Duranti,** Guilelmus.

Speculum judiciale cum repertorio juris. P. 1—4.

Venezia: Bernardinus Stagninus, 1. 2. 1489, 29. 12. 1485, 16. 2. 1486, 20. 8. 1485. gr. 2°.

Hain 6514. *Voulliéme:* Bonn 402. — *3 got. Typen.*

Provenienz: i. Liber Bernardj Scultetj Cassubij 1488. — ii. Liber Bibliothecae Varmiensis.

3 Vol. (Repertorium— P. 1, P. 2, P. 3—4). Ldrbd.

521. **Duranti,** Guilelmus.

Speculum judiciale cum repertorio juris. P. 1—4.

Venezia: Baptista de Tortis, 17. 2., 8. 4. 1499. gr. 2°.

Hain 6516. *Hübl:* Schotten-Wien 176—177.

P. 1: 134 numer. Bl. = a—q^{8}*, r*^{6}*. P. 2—4 u. Repertorium, s. Hübl 176—177.*

P. 1. Bl. 1 a [*Titel*] *rot:* Speculū Guielmi durāti cū additio| nibus Joā. and. Et Bal. Et cū | pluribus alijs additamen- | tis in hac impreſſione | Baptiſte de tortis | cuj reptorio ſuo | nouiter editis | *Bl. 1 b* [*Dedikation*]: Clariſſimo in vtraqj cenſura doctori: auratoqj militi: necnon Ducali conſiliario Tadeo vicomercato: nūc ora | *etc. Die Dedik. ist datiert Z. 29:* ... Ex edibus noſtris quarto nonas februarias . M . cccc . lxxxxiiij. | *Bl. 2 a α* [*m. Sign.* aij, *Blz.* 2 *u. Seitentit.* Proemium] *Z. 1 des Textes:* ¶ Incipit Speculū dñi Guilielmi duranti cū | additiōib⁹ Joānis Andree ⁊ Baldi ſuo loco | *etc. Z. 1 des Komm.:* [A] Euerendo . opus. Ego Joānes andree hui⁹ Speculi ſpe- | *etc. Bl. 133 b β* [*m. Seitentit.* De ſalarijs medi- corum ⁊ aliorum.] *Z. 9:* ¶ Explicit prima pars Speculi Guil. duranti | cū additiōibus Joānis andree ⁊ Baldi ſuis | locis poſitis: ⁊ multis alijs additiōibus in hac | impreſſione Baptiſte de tortis no- uiter editis. | *Bl. 134 leer. P. 2—4 stimmen ganz genau mit Hübl 176 überein. Nur der Kolophon d. P. 4 ist verschieden; er lautet in unserem Ex:* Uenetijs per Baptiſtam de | tortis. Mcccclxxxxix. | die . xvij februarij. |

Repertorium = *Hübl* 177; *Voulliéme:* Bonn 401.

Provenienz: i. Joannis Creczmeri [Kretczschemer] Decani Varmiensis. — ii. Collegij Brunsbergensis Soc. Jesu ex liberalitate D. Gaspari Kreczmeri.

Hlzbd. m. br. gepr. Kalbsldr.

E

522. **Eberhardus** Bethuniensis.

Graecismus cum expositione Joh. Vinc. Metulini Aquitanici in Pictauiensi universitate regentis.

Paris: Pierre Levet, 4. 1. 1487/88. 2°.

Hain 3012. *Proctor* 8056.

160 Bl. = *a—x*⁸. *Seitentit. 2 Typen (Claudin I: 444).*

Bl. 1 a [*Titel*]: Greciſmus cum commento.| *Darunter Levets Druckerzeichen (Claudin I: 439). Bl. 1 b leer. Bl. 2 a* [*m. Sign.* aii *u. Seitentit.* Argumentum]: Johannis vincentii metulini aquitanici in additionibus ad greciſmi poſtillam pre|fatio feliciter incipit.| *etc. Bl. 3 a* [*m. Sign.* aiii *u. Seitentit.* Prologus.]: [] Vm poſt mundi primordialem cōditionis originē| *etc. Bl. 4 a* [*m. Sign.* aiiii *u. Seitentit.* Prohemium.]: [] Voniam ignorantie nubilo turpiter excecati quidā| *etc. Bl. 5 b* [*m. Seitentit.* De figuris.]: De figuris capitulum primum.| *etc.*

Bl. 159 a [*m. Seitentit.* Capitulum. xxvii.] *Z. 29:* vit exordium dignum duxit opus ſuū ab eiſdem ſue denominationis ſumere vocabulū.|| Uiri litterar. doctiſſimi magiſtri Ebrardi bitunienſis graeciſmi liber feli-|citer explicit vna cū gloſa magiſtri iohānis Uincentii metulini in florente| ac fructifera pictauenſi vniuerſitate regētis Impreſſuſq; Pariſii per Pe|trum Leuet Anno dñi. M. cccc. lxxxvii. quarta Januarii.| *Bl. 159 b leer. Bl. 160* [*leer?*] *fehlt.*

Provenienz: [Braunsberg].

523. **Eichmann,** Jodocus, von Calwe.

Bewerung der menschwerdung Christi von einer iungfrawen mit gezugknusse zwölffer nachbenanten Sybillen.

Heidelberg: Heinrich Knoblochtzer, 1493. 4°.

18 Bl. = *A—C*⁶. *30 Z. Holzschnitte. Holzschnittinitialen. 1 got. Type* = *Haebler 8.*

Bl. 1 a [*Titel*]: Bewerung der menſchwerdung chriſti- von ei|ner iungfrawē- mit gezugknuſſe zwölffer nachbe|nanten Sybillen von doctor Joſt eychmā etwan|prediger zů Heydelberg gepredigt|||

[*Holzschnittinschrift*]: Sibille. wiſag. *Darunter ein Holzschnitt 93×55 mm. Bl. 1 b:* Diß buchlin von zwölff Sybillen zu erkenn | gibt- was ein ygklich derſelben - von chriſto von | der mutter gottes marie -vnd andern gotlichen | dingen geweiſſagt vnd gcoffenbart [!] -auch was ge | ſtalt geberde weſen vnd kleidung ygklich Sybil | getragen vnd gehabt hat || [J]V dem erſten iſt zůwißē | *etc. Bl. 2 b:* Die Erſt Sybil- | *Darunter ein Holzschnitt: Sibylle. Bl. 3 a* [*m. Sign.* Aiij.]: [D]Je erſt Sybil iſt genant | perſica von dem land per | ſia *etc.*

Bl. 18 a Z. 25: der heilig geiſt. Amen. || Getruckt zů Heydelberg von heinrico knob- | lochtzern Nach chriſti vnſers herrē geburt Tau- | ſant Fierhundert Nüntzig vnd drew iar ꝛc. | *Bl. 18 b leer.*

Provenienz: [Frauenburg].

Elegantiarum viginti praecepta: s. **Aegidius** Suchtelensis.

Elimandus: s. **Gesta** romanorum.

524. **Enoch** von Cobelau.

Litterae indulgentiarum.

[Leipzig: Moritz Brandiss, c. 1488.] 8° obl.

Schwenke in Zur altpreuss. Buchdr.-gesch. 1492—1523, Art. 2, S. 2. (Samml. bibl.-wiss. Arb., H. 13.) *Collijn:* Ettbladstryck (1905), S. 65 u. Faks. Pl. VI.

Einblattdr.: 242×148 mm. 32 Z. 2 got. Typen = Haebler 2, 3.

Z. 1: Enoch de Cobelaw Prepoſitus eccleſie Warmieñ- et in hac parte Sāctiſſimi in xp̄o patris et dm̄ noſtri dm̄ Innocencij diui | na prouidētia pape octaui- ad pruſie ordini ſubiectas necnon liuonie terras Cōmiſſarius ſpāliter deputatus Dilect nobis in xp̄o | *etc. Z. 26:* deputato fecimus cōmūiri. Datū | Forma abſolucōis. | *etc.*

Z. 32: cramētis eccl'e et cōmūioni fidelīū. In nom̄ie p. et fi. et ſſ. Amen. |

Mehrere Ex.

525. **Enoch** von Cobelau.

Litterae indulgentiarum.

[Leipzig: Moritz Brandiss, c. 1488.] 8° obl.

Zweite verschiedene Setzung des eben beschriebenen Ablassbriefes. Z. 32: cramētis eccleſie et cōmunioni fidelīū. In nomine p. et fi. et ſſ. AMEN |

Mehrere Ex.

Ephemerides: s. **Kalender.**

526. **Ephraim** Syrus.

De compunctione cordis, de judicio Dei et resurrectione, *etc.*

[Basel: Jacobus Wolff de Pforzheim.] 2°.

Hain *6597. *Proctor* 7711.
Provenienz: [Ragualdus curatus in Bælingh].

527. **Epistola** de miseria curatorum.

[Leipzig: Konrad Kachelofen, nicht vor 1489.] 4°.

8 Bl. = a^8. *33 Z. 2 got. Typen = Haebler 2,3.*

Bl. 1 a [Titel]: Epiſtola de miſeria Cura|torum ſeu plebanorum| *Darunter ein Holzschnitt m. d. Jahresz.* 1489. *Bl. 1 b leer. Bl. 2 a:* [] Ecurum eſt ſemp ſcriptura teſte in faciēdis conſule|re Incautū vero eſt ad aliquid vl' cōſentire vel diſ| *etc.*

Bl. 8 b Z. 27: domino noſtro iheſu chriſto Uale|| Explicit Epiſtola de Miſeria Cura|torum ſeu plebanorum|

2 Ex. Provenienz: 1. [Braunsberg.] — 2. Michil Smedh. [Nicol. Ulphonis.]

528. **Epistolae** graecae variorum auctorum. P. 1—2.

Venezia: Aldus Manutius, März, 17. 4. 1499. 4°.

Hain *6659. *Proctor* 5569.
Provenienz: i. Stephani Johannis Stephanii. — ii. Sigill: M. G. Delagardie.
Im vorl. Ex. geht P. 2 voran P. 1. Pergbd.

529. **Epistolare** et evangeliare per totum annum tam de tempore quam de sanctis.

Deventer: Jacob van Breda, [c. 1486—89]. 4°.

72 Bl. = a—i^8. *28 Z. 1 got. Type = Bradshaw 2.*

Bl. 1 a [m. Sign. ai]: Incipiunt epiſtolare ⁊ euāgeliare per totū|annum tam de tempore q̄z de ſāctis cum cōmuñ|ſanctorū. [!] bene emēdata.| [] Ratres ſcientes. quia hora eſt iā nos| de ſomno ſurgere Nūc enim ppior eſt| *etc. Bl. 47 b Z. 14:* ca Letare|| Sequuntur Epiſtole et Euange|lia de ſanctis| *Bl. 48 fehlt. Bl. 49 [m. Sign. g i]*: In feſto Andree apl'i Ad Rhoma. p| [] Rēs corde credīt ad iuſticiā. ore āt| *etc.*

Bl. 71 a Z. 15: filius hoīs q̄rere ⁊ ſaluum facere quod perierat.|| Finiuntur Epiſtole et euangelia de tpe ⁊ de|ſcīs Dauātrie per magiſtꝝ Jacobū de Breda| Laus deo.| *Bl. 71 b leer. Bl. 72 [leer?] fehlt.*

Pbd. Z. T. rubriz.

530. **Epistolen** unde Evangelien, *niederdeutsch.*

Magdeburg: Albert Rauenstein & Joachim Westphal, 20. 12. 1484. 2°.

Hain-Copinger 6749. *Scheller,* Nr. 409. *Voulliéme:* Berlin 1492.

4 nicht numer. + 223 numer. + 1 n. numer. Bl. = 228 Bl. = 1⁴, 2—5⁸, 6⁶, 7⁸, 8⁶, 9—10⁸, 11⁶, 12⁸, 13⁶, 14—21⁸, 22⁶, 23⁸, 24⁶, 25⁸, 26—27⁶, 28⁸, 29⁶, 30⁸, 31⁶, 32⁴. 2 Kol. zu 43 Z. 1 got. Type (nicht Haebler 1). Lombarden.

Bl. 1 [leer?] fehlt. Bl. 2 a α [Register]: ℭ Dyt is dat regiſter auer de p|phecien epiſtolen vnde ewāgelia| med der gloſen dat gantzce iar a-|uer vnde ock vā den hilghen. To|*etc. Bl. 4 b β Z. 43:* Finis.| *Bl. 5 a α [m. Blz.* Foli .j.*]:* [] M deſſeme boke vin|deſtu alle pro-phecīē|epiſtolē vñ ewāgelia|dorch dat gantze iar|*etc. Bl. 108 a β [m. Blz.* .ciiij.*] Z. 16:* ſynen iungheren.|| ℭ Hir endighen ſick de prophe|cien epiſtolen vñ ſondaghes ewā|gelia med der paſſien vnde dat ly|dent vnſes leuen herē iheſu chri-|ſti de dar werdē ghe leſen dē win|ter auer in der hilghen kerken.| *Bl. 108 b ein Holzschnitt: Christus am Kreuz. Bl. 109 a α [m. Blz.* .cv.*]:* ℭ Hyr heuet an de epiſtel in de|me paſche daghe Fratres expur-|*etc. Bl. 215 a β [m. Blz.* ccxi*] Z. 27:* wy alle moten kamen amen.|| ℭ Hir endi-ghen ſick de epiſtolen| pphecien vnd' ewangelia van de|me ſommer deyle.| *Bl. 215 b α:* ℭ Hir heuen ſick an de epiſtolen| vñ de ewan-gelia van den ghemey|nen hilghen dorch dat gantze iar| vnde to deme irſten van ſunte An|dreas.| ℭ De epiſtel van ſunte an-dreas|*etc.*

Bl. 227 b β Z. 20: makende dat vorlaren was rc̄.||| ℭ Gade to laue vnde to eren der| Juncfrouwen maghet marien en|dighen ſick hir alle prophecien e|piſtolen vñ ewāgelia dat gantzce|iar auer vnde van allen hilghen|med der gloſen vnde vthleggh in|ghe der lerer der hilghen ſchrifft| dorch de meyſtere duſſer kūſt Al| bertum rauenſteyn Jochim weſt-|ual brodere in der ſtaed Magde-| borch. M. CCCC. lxxxiiii. iare| An deme mandaghe des hilghen| apoſtel ſunte thomas vor winna-|chten. amen.‖| Da mihi dona tria ſpecioſa vir-|go maria. Da ſpacium vite da di-|uicias ſyne lite. Regnum celeſte | poſt mortem da manifeſte.| *Bl. 228 a:* ℭ Regiſter van den bladen| *etc. Bl. 228 b leer.*

Provenienz: Hic fuit doctor Karl anno 99 in coronacione. Hlzbd. m. br. gepr. Kalbsldr.

531. **Es** tu scholaris?

[Köln: Heinrich Quentell, nach 4. 5. 1495.] 4°.

12 Bl. = a—b⁶. 37 Z. 2 got. Typen = Haebler 7, 9.

Bl. 1 a [Titel]: Es tu ſcolaris +| *Darunter ein Holzschnitt: Lehrer mit vier Schülern (Voulliéme: Titelhlzschn. b). Bl. 1 b:* [] ℜ quo reſponſionum ad interrogatiões a ſcolaribꝰ| factas ignorātia nil laudis ſed vituperij multum in| *etc.*

Bl. 12 b Z. 36: ab obliq̄ añcedentis ppter relatiuū qñ ſumū-tur cū vno v̊bo| Finis huius libelli es tu ſcolaris.|

532. **Eschuid,** Johannes.

Summa astrologiae judicialis.

Venezia: Johannes Lucilius Santritter, impens. Francisci Bolani, 7. 7. 1489. 2°.

Hain *6685. *Proctor* 5184.

Provenienz: i. Deckel-Exlibris: D: IACOBVS: CONRAD: PRÆTORIVS:, Initialen: I.C.P.P u. Jahresz. 1.5.8.6. — ii. Magnus Gabriel Delagardie, comes de Leckö etc. 1654 [m. Sigill].

Br.-rot. Kalbsldrbd. m. Stempeln u. Inschriften in Gold.

Escobar, Andreas de: s. **Andreas** de Escobar.

533. **Euclides.**

Elementa geometriae.

Venezia: Erhard Ratdolt, 25. 5. 1482. 2°.

Hain *6693. *Proctor* 4383.

Provenienz: i. N. Coppernici. — ii. Liber Bibliothecæ Varmiensis.

Anzeichnungen von der Hand Copernicus'. Hlzbd. m. br. gepr. Kalbsldr.

534. **Eusebius** Cremonensis.

Epistola ad Damasum de morte Hieronymi, *niederdeutsch* [von Johannes de Oluntz]: Van deme hillighen levende sunte Jeronimi, *etc.*

Lübeck: Bartholomaeus Ghotan, 1484. 4°.

Hain 6723. *Bodemann:* Hannover 49. *Bølling:* København 1015. — *3 got. Typen = Haebler 3, 5, 6.*

Provenienz: Collegij Rigensis Societatis Jesv.

Hlzbd. m. br. gepr. Kalbsldr. Kolorierte Holzschn.

535. **Eusebius** Pamphilus.

Historia ecclesiastica, latine interprete Ruffino.

Mantova: Johann Schall, Juli 1479. 2°.

Hain *6711. *Proctor* 6908.

Pbd. Rubriz.

536. **Eusebius** Pamphilus.

Historia ecclesiastica. *Acc.* Beda: Historia ecclesiastica gentis anglorum.

Strassburg: [Georg Husner], 14. 3. 1500. 2°.

Hain *6714. *Proctor* 747.

Provenienz: [Riga: Coll. Soc. Jesu].

537. **Eusebius** Pamphilus.

Chronicon.

Venezia: Erhard Ratdolt, 13. 9. 1483. 4°.

Hain *6717. *Proctor* 4390.

2 Ex.: 1. Provenienz: Bibliothecae Academicae Herbipolensis [Würzburg]. Halbldrbd. — 2. Pergbd.

538. **Evangelios** y epistolas con sus exposiciones en romance [*span.* von Gonzalo García de Santa María].

Salamanca: o. Dr., 1493. 2°.

Hain †6644?

132 numer. + 6 nicht numer. Bl. = *a—q*^{8}, *r*^{10}. *2 Kol. zu 48 Z. 2 got. Typen (Haebler: Typ. ibér., Pl. 115). Holzschnitte.*

Bl. 1 a [*Holzschn.-Titel*]: Euangelios ꝛ epiſ-|tolas con ſus expo|ſiciones en romãce.| *Bl. 1 b leer. Bl. 2* [*Prologo del doctor Gonçalo Garcia de Sancta Maria al señor justicia de Aragon*] *fehlt. Bl. 3 a* [*m. Sign.* a.iij. *u. Blz.* Fo. iij.]: Comiẽça la gloſa ſobre los euãgelios ℔ epiſtolas d'l apoſtol. ℔ pri|meramẽte ſobre los dominicales ſegun el ſeſo al pie dela letra acerca|delas concordancias delos euangeliſtas.|| *Kol. a:* Sigueſe el euãgelio d'la prime-|ra dominica del aduenimiẽto d'l|ſeñor. el qual es tan bien del do-|mingo de ramos.| *Darunter ein Holzschnitt: Vorführ. d. Esel zum Einzug in Jerusalem.* [℄ Um apropi | quaſſet jeſus| zc̃. Como ſe|vnieſſe alle-| *etc.*

Bl. 132 b β *Z. 18:* ron en eſtado de gracia.||| Fenecen los euangelios ꝛ epiſtolas ſiqui-|er leciones delos domingos ꝛ fieſtas ſolennes| de todo el año / ꝛ delos ſanctõs apoſtoles ꝛ euã-|geliſtas martires confeſſores virgines ꝛ fina-|dos. ꝛ la gloſa o apoſtilla ſobre ellos: la qual o-|bra ſe fizo a fin que los que la lẽgua latina igno|ran- no ſean priuados de tan excellente ꝛ mara|uilloſa doctrina: qual fue la de ℂhriſto nueſtro re|dẽptor eſcripta enlos euangelios. ꝛ por que ca-|da vno retraydo en ſu caſa / deſpenda el tiempo|ante en leer tan altos miſterios / que en otros li|bros de poca fruto. ℔ fue la ſuſo dicha obra em|prentada enla muy noble ꝛ leal ciudad de Sa|lamanca ℔nel año de mill. ccccxciij. años.||| Jn omnibus operibus tuis| memorare nouiſſima tua et| in eternum non pecabis.| *Bl. 133 a a* [*m. Sign.* .r.v. *u. Seitentit.* Tabla]: Sigueſe la tabla del preſẽte libro| *etc. Bl. 137 a* β: Dela indicion| *Z. 34:* ... ℔npremplo- ſomos d'|preſente en abril de mill. cccc. lxxxix. años. *(vergl. Hain †6644: '1479') etc. Bl. 137 b* β *Z. 7:* ... ha ſido reuiſta ꝛ cõ|diligẽcia examinada dẽde el ꝑmer rẽglon faſta|el poſtrero por el reuerẽdo padre ... maeſtre pedro Ar|bues d' ℔pila: *etc. Z. 20:* na leerla ꝛ tener conſigo.||| *Unter den beiden Kol.:* Los doctores allegados enla pre|ſente obra ſon los ſiguientes.| *etc. Bl. 138 leer.*

Provenienz: Sum Arthuri Darco.

Hlzbd. m. br. gepr. Ldr.

539. **Exercitium** puerorum grammaticale per diaetas distributum.

Köln: Heinrich Quentell, 6. 3. 1499. 4°.

Voulliéme: Köln °410.

114 Bl. = a^8, b^4, c^8, d^4, e^8, f^4, g^6, h^4, i^6, k^4, l—s^6, t^4, v^6. Seitentitel. 5 got. Typen = Haebler 2, 6, 7, 9, 10.

Bl. 1 a [Titel]: Exercitiū puero-|rum grammaticale per die-tas diſtributum.| *Darunter ein Holzschnitt: Lehrer mit vier Schülern (= Voulliéme: Titelhlzschn. b). Bl. 1 b leer. Bl. 2 a [m. Sign. aij]:* Prologus in quo grāmatice ne|ceſſitas demonſtratur.| [] Rāmatice noticia eiuſq; inſtitutio que latinū ꝛ grecū ideo-| *etc.*

Bl. 112 a [m. Sign. v iiij u. Seitentit. Dieta vltima] *Z. 25:* glorioſiſſima matre ſua in ſeculorū ſecula regnat. A M E N.||| ¶ Finit tractatus ſecundus exercitij puerorꝫ grāmatica-|lis. in quo de regimine et cōſtructione oīm dictionū ſm ordi| *etc. Z. 37:* gentia facilioꝛi extēſus. Impreſſus Colonie p honeſtū virū| Henricū Quentell emendatiſſime Anno ſalutis .M.cccc.|xcix. ſexto martij.| *Bl. 112 b:* ¶ Clerici fructuoſe proficere volentes. deuotiſſime implo|rare debent intemeratam virginem Mariam p̄cipue Roſa-|rio. quod ei acceptiſſimum eſt.| *etc. Bl. 113 b Z. 23:* tota in ſola virginis gratia.||||| O virgo miſerere mei miſerere meorum| Effice me meritis tempus in omne tuum| *Bl. 114 a:* ¶ Epigrāma|| Accipe libꝛicola roſeum crinale Marie| *etc. Schluss Z. 21:* A nobis petimus omne repelle nephas| *Bl. 114 b leer.*

Provenienz: Nicolaus Vlphonis est possessor huius libri.

Es fehlen die Bl. 22—23, 31. In den Deckeln Fragment einer altschwed. Hdschr.: *Uplandslagen, Ärfdabalken* XXII. Halbldrbd.

540. **Expositio** hymnorum.

[Strassburg: Johann Reinhard Grüninger, c. 1488.] 8°.

*Hain *6780. — 3 got. Typen = Haebler 1, 10 u. eine nicht belegte Type, wovon 20 Z. = c. 100 mm; M 21.*

Provenienz: [Braunsberg].

541. **Expositio** terminorum s. vocabulorum difficilium in Terentio.

[Paris]: Gaspard Philippe, [c. 1500]. 4°.

Pellechet: Colmar 1236.

6 Bl. = a^6. 42—43 Z. Marginalien. Holzschn.-Initialen. 2 rom. Typen (Claudin II: 362).

Bl. 1 a [Titel]: Loculentiſſima Terentij atq; co|micorum aliorum familiariū comu-|nicorumq; vocabulorū interpretatio| atq; ethimologia apprime omnibus| interpretibus eorū neceſſaria & con|ducibilis.| *Darunter G. Philippes erstes Druckerzeichen (Claudin II: 363). Bl. 1 b:* ℂ Incipit expoſitio terminorum ſeu|vocabulorum difficilium in Terentio| *etc.*

Bl. 6 b Z. 25: **gulas vices . viciſſitudo alteratio ꝑmutatis ꝑ vices . vnca curua. || Explicit feliciter. ||| Exaratum parhiſiis per Gaſpardum philippe manen | tem in regione ſancti iacobi indiuerſorio inſignis beati | Anthonij ſecundum iacopitas. |**

Zus. m. Nr. 208.

Eyb, Albertus de: s. **Albertus** de Eyb.

F

542. **Faber,** Jacobus, de Werdea.

Carmen panegyricon de Mariae serenitate et humilitate.

[Deventer: Jacob van Breda, c. 1500.] 4°.

Campbell 725.

6 Bl. = A^6. *24 Z. 2 got. Typen* = *Bradshaw 3, 8.*

Bl. 1 a [Titel]: **Jacobi Fabri Carmen | Panegyricon de admi | rāda dei genitricis Marię ſemper virgi | nis et ſerenitate et humi- litate.** | *Darunter ein Holzschnitt (HMT 66 [114] g). Bl. 1 b:* **℣ In glorioſiſſimum diuę ſemp virginis Ma | rie diem purificationis Carmē qd' de eius memi- | nit ꝛ mundicie et humilitate.** || [ſ] **Quamigeri pigro torpēt ą frigoē piſces:** | *etc. Bl. 6 fehlt.*

Zus. m. Nr. 6.

543. **Faber,** Johannes, Runcinus.

Opus super institutionibus.

[Lyon: Unbek. Dr., c. 1480.] gr. 2°.

Pellechet: Lyon 267. — *2 got. Typen: Auszeichn.-Type* = *Johann Siber 2; Texttype* = *Martin Huss: Odofredus-Type, aber 20 Z.* = *91 mm.*

Provenienz: Sum Claudij cairol' et amicorum.

Halbldrbd.; aus den Deckeln wurde ein franz. Notariatinstr. des 15. Jh. herausgelöst. Rubriz.

544. **Falcutius,** Nicolaus [Nicoli], Florentinus.

Sermones medicinales septem. P. 3, 7.

Pavia: Damianus de Confaloneris de Binasco, impens. Joh. Ant. de Bassinis, 18. 11. 1484. gr. 2°.

Hain *11767. — *2 got. Typen* = *Proctor 2, 3.*

2 Vol. — Provenienz: i. Andree Grodzyczky Gnesnensis et Poznaniensis ecclesiarum canonicj. — ii. Ex libris Jacobi Grodzickj. — iii. Inscriptus Catalogo librorum Collegij Posnaniensis Soc. Jesv. 1631.

Halbldrbd. m. br. gepr. Rück.

545. **Farinator,** Matthias.

Lumen animae s. liber moralitatum.

[Strassburg: Dr. der Legenda aurea 1481], 24. 3. 1482. 2°.

Hain *10333. *Proctor* 413.

Provenienz: i. Anno 1483 In lipczk Liber magistri Thome wernheri de brunszbergk. — ii. Inscriptus Catalogo Collegij Braunsbergensis Societ. Jesv.

Hlzbd. m. gelb. gepr. Schweinsldr. Rubriz.

Fasciculus temporum: s. **Rolevinck,** Werner.

546. **Ferettus,** Nicolaus.

De elegantia linguæ latinæ in epistolis et orationibus componendis servanda præcepta.

Forli: Paulus Guarinus de Guarinis et Joh. Jac. de Benedictis Bononiensis, 16. 4. 1495. 4°.

Hain *6973. *Proctor* 7327.

Provenienz: [Olmütz: Coll. Soc. Jesu].

Ferrariis, Johannes de: s. **Johannes** de Ferrariis.

547. **Festus,** Pompejus.

De verborum significatu.

[Parma: Dr. des Hieronymus: Epistolae 1480.] 2°.

Hain *11903(2). *Proctor* 6857.

548. **Fliscus,** Stephanus.

Varietates sententiarum s. synonyma.

[Augsburg: Günther Zainer], 1477. 4°.

Hain *7143. *Proctor* 1551.

Exlibris: Ad Bibliothecam exemtae Collegiatae Eccles. Canonic. Regul. in Rebdorf [Bayern].

Pbd. Z. T. rubriz.

549. **Fliscus,** Stephanus.

Varietates sententiarum s. synonyma.

Speier: Peter Drach, 1484. 4°.

Hain *7150. *Proctor* 2354.

Provenienz: [Braunsberg]. Rubriz. 1498.

550. **Flores** poetarum de virtutibus et vitiis ac donis spiritus sancti.

[Köln: Bartholomaeus de Unkel, c. 1480.] 4°.

Hain 7176. *Proctor* 1147. *Voulliéme:* Köln 417.
Provenienz: [M. G DelaGardie].

551. **Florianus.**

Lectura super digestum.

Napoli: Berthold Rihing, 26. 7. 1475. gr. 2°.

Hain 7187.
56 Bl. = 1^{10}, 2—6^{8}, 7^{6}. *2 Kol. zu 52 Z. 1 rom. Type = Proctor 1.*

Bl. 1 leer. Bl. 2 a α: **PEREGRINA . & utiliſſima lectu | ra. Eximii utriuſq; iuris monarce domi | ni Floriani de ſancto Petro ſup . xxii . | ffoñ . in titulis de uſuris probationibus. | de fide inſtrumentorum teſtibus . & de | iuris & facti ignorantie . lege feliciter. || ℭ IN DEI NOMINE AMEN | EXPLICIT LIBER VIGESI | MVS PRIMVS . INCIPIT . VI | GESIMVS SECVNDVS DE | VSVRIS . ACCESSIONIBVS . | ET MORA zč. PER EGREGI | VM . VTRIVSQVE. IVRIS | DOC. FLORIANVM.** || [] N glo. R,ice ibi que . l. | *etc.*

Bl. 56 a β Z. 16: **℄ FLORIANI Vtriuſq; Iuris In | terpretis famoſiſſimi lectura glorioſa | ſuper vigeſimoſecundo . ffoñ . finit . Per | Venerabilem Dominum Bertholdum | Rihing Argentinenſem Neapolim Im | preſſa. Sub optimo Regum Rege ferdi | nando pacifico Rege patrie & iuſticie | cultore inuictiſſimo infeliciſſimis regnis | Sicilie Hieruſalem & Vngarie triupha | tore de ꝑpriis ſumptib⁹ Franciſci tuppi | parthenopei . eiuſdem Regis familiaris . | & infimi ſeruuli ꝙ ob gloriam dicti regis | & utilitatem Almi ſtudii ſui in patuluꝫ | diſtribui curauit. Sub Anno a Natiui | tate domini Milleſimo quadringenteſi | mo ſeptuageſimoquinto Die uero vigeſi | maſexta menſis Iulii Anni Iubilei. |** *Bl. 56 b leer.*

552. **Florus,** Lucius Annæus.

Epitome rerum romanarum.

Siena: Sigismund Rodt, [c. 1490]. 4°.

Hain *7201. *Proctor* 7290.
Pbd.

553. **Forestier,** Thomas.

Tractatus contra pestilentiam thenasmonem et dissinteriam.

Rouen: Guillaume le Talleur, [nach 18. 12. 1490]. 4°.

Copinger II: 1, 2552. *Paris-Mazarine,* S. 310, Nr. 601. *Proctor* 8766.
Provenienz: Daignes & amicorum. — Hlzbd.

Forlivio, Jacobus de: s. **Jacobus** de Forlivio.

554. **Formulare,** *niederdeutsch.*

[Rostock: Fratres communis vitae ad S. Michaelem, c. 1476.] 8°.

Faks.: *Collijn:* Ettbladstryck (1905), S. 12. — *1 got. Type = Haebler 1.*

*Nur 8 Bl. vorhanden. Bl. *7 b Z. 11:* Alia Forma || wy Burgermeyſter vnde Radmāne | der ſtad Roſtock bekennē apenbarli | ken yn vnſem open breue vor alle dē | de ene ſeen horē edder leſen dat wy | geleidet hebbē vñ geleiden yn kraft | duſſes breues M vor vns vnde vor | allen den de vmme vnſen wyllen dō | vnde laten wyllen Alſzo dat he vor | *Bl. *8 a [letztes Bl.?]:* vns allē ſeker vñ velich ſe ivor aller | leyge arch van duſſem dage wente | upe ſunte iacobes dagh des to eyner | bekenteniſſe hebbe wy vnſer ſtad | secret vnder an duſſen breff laten | drucken tč | *Bl. *8 b leer.*

555. **Formulare** vnd Tütsch rethorica.

Strassburg: Johann Prüss, 1483. 2°.

Hain 7260. *Paris-Mazarine,* S. 188, Nr. 356. *Reichling,* P. 1, S. 145.

4 nicht numer. + 109 numer. [m. Fehler in den Blz.] + 1 leeres Bl. = 114 Bl. = 1^4, a—b^8, c^6, d^8, e^6, f^4, g^8, h^6, j^8, k^6, l^8, m^6, n^8, o—p^6, q^8. 40 Z. 1 got. Type = Haebler 1.

Bl. 1 a [Hlzschn.-titel]: Formulare . vnd | Tütſch rethorica. | *Bl. 1 b leer. Bl. 2 a α:* Diſes regiſter wyſet die ordnūg | diſer rethorica vnd des formu | malary. [!] *etc. Schluss der Tabula auf Bl. 4 a β Z. 34. Bl. 4 b leer. Bl. 5 a [m. Sign.* aij (!) *u. Blz.* Das .j. blat]: Hie vahet an ein Rhetorica . haltende die tritten ſtat der ſibē fryen | künſtē . Dorumb zelernen wie man tütſch miſſiuē /das ſint ſendtbrieff | ordenlich/ pegclichem noch ſynem ſtat vnd würden/ ſetzen ſoll | Dyalogus. Das iſt do einer fraget vnd imſelbs antwurtet | [M] V ſag mir worumb lernt mā brieff dichtē. Antwurt | *etc.*

Bl. 113 b Z. 34: dem ſiben vnd fünftzigeſten iaren || Getruckt zů Straſz | burg Johānes prüſz | Anno dñi . Mcccclxxxiij. | *Bl. 114 leer.*

Halbldrbd. m. br. gepr. Rück. Rubriz.

556. **Formularium** instrumentorum ad usum curiae romanae.

[Köln: Johann Koelhoff, c. 1478.] 4°.

320 Bl. = 1—2^6, a—y, z, ȝ, aa—mm^8, nn—oo^{10}. 32—33 Z. 2 got. Typen: Auszeichn.-Type = Haebler 6, Texttype unbekannt (20 Z. = 82 mm. M. 20).

Bl. 1 leer. Bl. 2 a α [Tabula]: Tabula hui⁹ libri. | *etc. Bl. 12 b β Z. 10:* Et ſic eſt finis hui⁹ tabule | *Bl. 13 a:* Abſolutio ſim-

pliciter vel ad cautelam vigo-|re commiſſionis apoſtolice ab ex-cōmunicatio|ne lata ob non ſolutionem pecuniarum.| [] Artinus dei ꝛ apl'ice ſedis gratia ēpus Auini| *etc.*

Bl. 320 a Z. 13: debam de pñti infradicend' ſaluis Nihilominus quidem. N|aſſertns[!] clericus a.p.die.ꝛc̄. b viij| *Bl. 320 b leer.*

Provenienz: Inscriptus Catalogo Collegij Posnaniensis.

Hlzbd. m. br. gepr. Kalbsldr. Preis: Emptum In Curia Romana iij ducat. sub anno domini m° v° xv.

557. **Formularium** instrumentorum ad usum curiae romanae.

[Memmingen: Albrecht Kunne, c. 1480.] 2°.

Hain-Copinger *7276. *Proctor* 2769.

Provenienz: [Frauenburg].

558. **Formularium** instrumentorum ad usum curiae romanae.

Köln: Heinrich Quentell, 10. 8. 1495. 4°.

Hain *7288. *Voulliéme:* Köln 421. — *4 got. Typen = Haebler 6, 7, 9, 10.*

Provenienz: Inscriptus Catalogo librorum Collegii Posnaniensis societatis Jesv 1609.

Hlzbd. m. br. gepr. Kalbsldr.

559. **Formularium** procuratorum curiae Romanae.

[Köln: Johann Koelhoff, c. 1482.] 2°.

Hain 7291. *Proctor* 1059. *Voulliéme:* Köln 423.

Provenienz: Liber Bibliothecae Varmiensis.

Hlzbd. m. br. gepr. Kalbsldr.

560. **Formularium** procuratorum et advocatorum curiae romanae.

Roma: Stephan Plannck, 29. 11. 1491. 4°.

Hain 7299.

8 nicht numer. + 196 numer. Bl. = 204 Bl. = 1^8, a—z^8, ꝛ^4. 45 Z. 2 got. Typen = Proctor 4 (Text), 7 (Blz.).

Bl. 1 a leer. Bl. 1 b: ℭ Tabula huius operis.| *etc. Bl. 7 a Z. 31:* ℭ Finis Tabule.| *Bl. 7 b:* ℭ Sequuntur termini Rote| *etc. Bl. 8 b:* ℭ Feſta Palatij| *etc. Bl. 9 a [m. Sign. a u. Blz. i]:* ℭ De deuolutiõ cauſarū ad Romanā curiam ſcd'm iura| cōmunia ꝛ veram practicam. Tractatus.|| [] Uplex eſt modus deuoluendi ſiue trahendi cauſas ad curiā Romañ ut| *etc.*

Bl. 204 a [m. Blz. cxcvj*] Z. 23:* ceſſu abſolutione ꝛ ſnīa omnibuſq; alijs ꝛc̄.|| ℭ Formulariū pcuratoꝝ exactiſſima diligentia Rome| impreſſum per magiſtrū Stephanū planck de Patauia| ſub anno dñi.M.cccc.xcj.die.xxix. Nouēmbr| Finit feliciter.|| [*Register*]: A.b.c. *etc. Bl. 204 b leer.*

Provenienz: i. Joannes Langhannike Oeconomus varmiensis parrochus Helspergensis huius libri dominus est. — ii. Liber Bibliothecæ Varmiensis.

Pbd. Preis: Constat 1 mr.

561. **Formularium** procuratorum et advocatorum curiae romanae.

Basel: [Nicolaus Kesler], 10. 3. 1493. 4°.

Hain *7300. *Proctor* 7684.

Am Schluss eine Handschrift (Ende 15. Jh.): *Forma libelli coram Judice delegato ex consuetudine gallicana,* etc. Ldrbd.

562. **Formularium** universale et modernum diuersorum contractuum.

Roma: Stephan Plannck, 9. 5. 1492. 4°.

Voulliéme: Bonn 430. — *2 got. Typen = Proctor 2 (Text), 7 (Blz.).*

Provenienz: Inscriptus Catalogo librorum Collegij Posnaniensis societatis Jesv 1609.

Hlzbd. m. br. gepr. Kalbsldr.

563. **Fortunatianus,** Chirius Consultus.

Rhetoricorum libri tres, *etc.*

[Venezia: Christophorus de Pensis.] 4°.

Hain *7305. *Proctor* 5256.

Zus. m. Nr. 173.

Franchis, Philippus de: s. **Philippus** de Franchis.

564. **Franciscus** de Accoltis.

Commentaria super titulo de accusatione, inquisitione et denuntiatione in 5. libro decretalium.

Milano: Jacobus de San Nazzaro, 19. 3. 1495. gr. 2°.

Hain *47. *Pellechet* 31. — *2 got. Typen: Auszeichn.-Type = Proctor 1, Texttype unbekannt (20 Z. = 71 mm).*

Zus. m. Nr. 565.

565. **Franciscus** de Accoltis.

Commentaria super aliquibus titulis decretalium.

Venezia: Raynaldus de Noviomago, 14. 7. 1495. gr. 2°.

Hain *50. — *2 got. Typen.*

Halbldrbd.

566. **Franciscus** de Accoltis.

Consilia s. responsa juris.

Pisa: [Dr. des F. de Accoltis: Consilia], 23. 3. 1482. gr. 2°.

Hain *36. *Pellechet* 26. *Proctor*, S. 509. — *2 got. Typen.*
Pergbd.

567. **Franciscus** de Accoltis.

Lectura super libro secundo decretalium.

Pavia: Bernardinus et Ambrosius de Rouellis, 9. 9. 1496. gr. 2°.

Hain *41. — *2 got. Typen = Proctor 2, 3.*
Zus. m. Nr. 565.

568. **Franciscus** de Accoltis.

Tractatus de sententia interlocutoria.

Siena: [Henricus de Köln?]. gr. 2°.

Pellechet 35.
4 Bl. = a⁴. 2 Kol. zu 73 Z. 2 got. Typen.

Bl. 1 a α [m. Sign. a]: **Incipit Tractatus Que dicatur sententia diffinitiua z | que interlocutoria. || [q] Uoniam frequenter occurrit du |** *etc.*

Bl. 4 a β Z. 46: **examinatio ꝯ dcm̄ iudicium hz vim diffinitionis. z ibi vide. || Finis. || Impressum Senis. |**

Provenienz: Jo. de Joux. Jurium Licenciatus.

569. **Franciscus** de Mayronis.

Scriptum super primo libro sententiarum.

Treviso: Michele Manzolo de Parma, 1476. 2°.

Hain *10534. *Proctor* 6468.
Provenienz: Del convento di San Francesco di Montefulciano.
Mod. Ldrbd.

570. **Franciscus** de Mayronis.

Scriptum super primo libro sententiarum.

Basel: Nicolaus Kesler, 18 Kal. Nov. 1489. 2°.

Hain *10535. *Proctor* 7675.
Provenienz: Collegij Brunsbergensis Soc. Jesv.
Hlzbd. m. br. gepr. Kalbsldr. Fuss der Catena am Hinterdeckel.

571. **Franciscus** de Mayronis.

Sermones de sanctis.

Basel: Jakob Wolff de Pforzheim, 1498. 4°.

Hain *10532. *Proctor* 7706.
Provenienz: [Braunsberg].

572. **Franciscus** de Zabarellis.

Lectura super Clementinis.

[Lyon]: Nicolaus de Benedictis & Jacobinus Suigus, 9. 7. 1498. gr. 2°.

Hain-Copinger *16256. — *2 got. Typen = Proctor 5*, 8.*
Provenienz: [Posen: Coll. Soc. Jesu]. Rubriz.

573. **Franciscus** de Zabarellis.

Lectura super Clementinis.

Venezia: Bernardinus Benalius, 31. 10. 1499. gr. 2°.

Hain *16257. — *2 got. Typen = Proctor 19, 20.*
Hlzbd. m. gelb. gepr. Schweinsldr.

574. **Frontinus.**

Strategematicon liber.

Roma: Eucharius Silber, 1. 6. 1487. 4°.

Copinger II: 1, 2593. *Proctor* 3827.
48 Bl. = 1—6⁸. 33 Z.

Bl. 1 [leer] fehlt. Bl. 2 a: **Sexti Iulii Frontini Viri Conſularis Strate | gematicon liber primus. || [c]Vm ad aſtruendam rei Militaris ſci- | entiam ⸗unus ex numero ſtudioſorum |** *etc.*

Bl. 47 b Z. 7: **ſtri prelio uicti ſunt: · || ¶ FINIS: · || ¶ Im- preſſum Rome p Venerabilem uirum Magiſtrū | Eucharium Silber: alias Franck Anno. M. cccc. lxxxvii | die vero prima Iunii. |** *Bl. 48 a:* **¶ Regiſtrum. |** *etc. Bl. 48 b leer.*

(= **Scriptores** veteres de re militari, 3.)
Rubriz.

G

575. **Gaietanus** de Thienis.

Expositio in libros Aristotelis de coelo et mundo.

Venezia: Otinus de Luna, 3. 10. 1498. 2°.

Hain *15501. *Proctor* 5609.
Pergbd.

576. **Galenus,** Claudius.

Opera, *latine* studio Diom. Bonardi.

Venezia: Philippus Pincius, 27. 8. 1490. gr. 2°.

Hain *7427. — *1 got. Type = Proctor 2.*
Renoviert. Ldrbd.

Gambilionibus, Angelus de: s. **Angelus** de Gambilionibus.

Garlandia, Johannes de: s. **Johannes** de Garlandia.

577. **Gaza,** Theodorus.

Grammatica introductiva, de mensibus *etc., græce.*

Venezia: Aldus Manutius, 25. 12. 1495. 2°.

Hain *7500. *Proctor* 5548.
Provenienz: Carl Aurivillius. Upsala 1760.
Pbd.

578. **Gellius,** Aulus.

Noctes Atticæ.

Venezia: Philippus Pincius, 15. 7. 1500. 2°.

Hain 7527. *Voulliéme:* Bonn 449. *Proctor* 5324.
Provenienz: Liber Bibliothecæ Varmiensis.
Hlzbd. m. br. gepr. Kalbsldr.

Gemma gemmarum cum aliis vocabularibus, *lat.-holl.*

Zwolle: Pieter van Os van Breda, o. J. [wohl nach 1500]. 4°.
Campbell 785.
Sigill: M. G. Delagardie. Hlzbd. m. br. gepr. Kalbsldr.

579. **Gemmula** vocabulorum cum addito, *lat.-holl.*

Deventer: Jacobus van Breda, 8. 3. 1491. 4°.

Copinger II: 2, 6348. *Campbell:* Suppl. 1, 793 a ['einziges bis jetzt bekannt. Ex.; 2 Bl. fehlen'].
228 Bl. = a—y, A—I⁶, K⁴, L—M⁶, N⁴, O⁶, P⁴, Q⁶. 36—37 Z. Seitentit. 2 got. Typen = Bradshaw 3, 4.

Bl. 1 a [Titel]: **Gemmula vocabulorum | cum addito diligẽter reuiſa | et emẽdata |** *Bl. 1 b [m. Seitentit.* **Prologus]: [] Uperioribus diebus varios p̄ſtātiſſimi ide |** *etc. Bl. 2 a [m. Seitentit.* **De Irā A Ante S(!)]: [] Prępoſitio id eſt de. | f in Alma interp̄taī v̊go abſcon | dita . eyn heymelike v̊borgē maecht. |** *etc.*

Bl. 228 a [m. Seitentit. **De Irā J añ ℗]** *Z. 8:* **f p Jura eſt ps tibię die brade vāden been ||| ℭ finem accipit vocabuloꝝ. Gẽmula cū addito diligen | ter emendata . atqꝫ de v̊bo ad v̊bum per totū attente reuiſa. | Jn mercuriali oppido Dauentrienſi loco famatiſſimo impſſ | ſa . per me Jacobum de breda Anno incarnationis domini | M . cccc . xci . octaua die marcij. Ad laudem dei ōnipotẽtis | q̄ ſit per infinita ſecula ſeculoꝝ. bñdictus |** *Bl. 228 b leer.*

Hlzbd. m. br. gepr. Kalbsldr. Rubriz.

Genazano, Marianus de: s. **Marianus** de Genazano.

580. **Georgius** Trapezuntius.

De partibus orationis ex Prisciano compendium.

Milano: [Christoph Valdarfer], 1. 2. 1474. 4°.

Hain 7606.
80 Bl. = 1—6⁸, 7¹⁰, 8—9⁸, 10⁶. 28 Z. 1 rom. Type = Proctor 2.

Bl. 1 a: **GEORGII TRAPEZVNTII DE PA | RTIBVS ORATIONIS EX PRISCI- | ANO COMPENDIVM. || [] E partibus orationis breui compendio An | drea fili ad te ſcribere conſtitui. Nam cum |** *etc. Bl. 1 b Z. 17:* **[] Vid eſt grammatica ? Grammatica eſt pars |** *etc. Bl. 80 a Z. 23:* **atque equidem teucrum memini ſidona uenire. || GEORGIVS TRAPEZVNCIVS. Colæ mō | tano ſuo ſalut. dic. plur. |** *etc.*

Bl. 80 b Z. 25: **Vale Data Romæ iiii . kal . Nouēbres Mcccclxxi. || Impreſſū Mediolani kalēdis februarii . Mcccclxxiiii. |**

Pbd.

581. **Georgius** de Ungaria.

Tractatus de moribus, conditionibus et nequitia Turcorum.

[Roma: Georg Herolt & Sixtus Riessinger, c. 1483.] 4°.

Hain *15673. — *1 Type = Proctor 2, aber 20 Z. = 79 mm.*
Provenienz: B iiii° ix⁹ in ordine [Vadstena Kloster-Bibliothek].
Hlzbd. m. br. Ldr.

582. **Gerardi,** Stephanus, de Monteregio.

Carmen in libidinis insolentes, *etc.*

[Leipzig: Wolfgang Stöckel], 1497. 4°.

Hain *7616. — *2 got. Typen = Haebler 1, 2.*
Provenienz: [Braunsberg].

583. **Gerardus** de Harderwyck.

Commentaria in quattuor libros novæ logicæ.

Köln: Ulrich Zell, 24. 1. 1494. 2°.

Hain *8357. *Voullième:* Köln 440.
Provenienz: Inscriptus Cathalogo Collegij Braunsbergensis Societatis Jesu.
Hlzbd. m. schwarzbr. gepr. Ldr.

584. **Gerardus** de Harderwyck.

Commentum tractatus correspondentis libro posteriorum Aristotelis.

[Köln: Heinrich Quentell], 1488. 2°.

Hain *8360(2). *Voullième:* Köln 443: Bl. 193—248. — *3 got. Typen = Haebler 3, 4, 5.*
Zus. m. Nr. 152.

585. **Gerardus** de Harderwyck.

Epitomata seu reparationes totius philosophiae naturalis Aristotelis.

Köln: Heinrich Quentell, 29. 2. 1496. 4°.

Hain *8362. *Proctor* 1333. *Voullième:* Köln 441.
2 Ex.: 1. Provenienz: Inscriptus catalogo librorum Collegii Posnaniensis societatis Jesv 1609. Halbldrbd. m. br. gepr. Kalbsldr. In diesem Ex. kommen die Bl. 229—238 [m. Sign. aa . i — bb (iiii)] nach der Beschreib. Voulliémes schon nach Bl. 134. — 2. Provenienz: Ex libris Olai Andreæ Helsingii Ao cıɔ ıɔ xcv. Hlzbd. m. gelb. gepr. Schweinsldr.

586. **Gerardus** de Vliederhoven.

Cordiale quattuor novissimorum.

Deventer: Jacobus van Breda, 1486. 4°.

Campbell 1303.
54 Bl. = a—b⁸, c⁶, d—g⁸. 33 Z. 1 got. Type = Bradshaw 1.

Bl. 1 leer. Bl. 2a [*m. Sign.* aij]: [] Emorare nouiſſima tua ꝛ in eternum | nō peccabis Eccī . vij . Sicut dicit be | *etc.*

Bl. 53b Z. 11: orum excipiuntur || Impſſum eſt pñs opuſculum : quod vocatur cor | diale quatuor nouiſſimoꝝ. Sub āno domini . M . cccc | lxxxvi. Dauantrie Per magiſtrū Jacobū de breda | Et admiſſum ac appbatū ab alma vniuerſitate. Co | lonienſi ad laudem et honorē dei ; qui ē benedictus | in ſecula AMEN | *Bl. 54a leer. Bl. 54b* [*Titel*]: ✻ Quatuor nouiſſima | cū aliq̄bus exemplis |

2 Ex. Provenienz: 1. [Braunsberg.] — 2. [M. G. Delagardie.]

587. **Gerson,** Johannes.

Aff dyäffwlsens frästilse, *schwed.*

Stockholm: Johannes Fabri [Smedh], 1495. 8°.

Hain 7713. *Klemming*, S. 58.

24 Bl. = a—d⁶. 29 Z. 1 got. Type = Haebler 2.

Bl. 1 fehlt. Bl. 2a [*Dedikation*]: ℂ Werdoghaſtom j gudh fadheī oc herra Herr Jap [!] | mz gudhz nadh ärchebiſcop j vpſala ꝛc. Ericus nico | lai Canik *etc. Bl. 2a* [*m. Sign.* aiij] *Z. 7:* konūg beffellād'. Ex Upſalia āno dm̄. Mcdxciij. | xv. die menſis Februarij. || [*Tabula*] ℂ N thenne tafflene kan man fynna mz en ſnarheth | hwath mā wil ſökia j thēne bokene. | *etc. Schluss der Tabula Bl. 6a Z. 27. Bl. 6b:* ℂ Meſthr̄ Johās gerſon bock aff dyäffwlſens frä- | tilſe went aff lathine oppa ſwenſko | Capitulum primum. | [T]M ath ödhmywka os v̄dhr̄ gudz hädh | *etc.*

Bl. 24a Z. 13: ſon ok then helghe andhe Amen. || ℂ Här änas meſter Johans gerſon bok aff dyäfwl | ſens frästilſe Arom ephtē gudhz byrdh. M . cdxcv. | Trykt aff Johannes ſmedh j Stokholm ath meen | gha almoghñ genhöfſthen dyäffwlē mz ſyt ſiälſkap | *Bl. 24b leer.*

Voran geht ein Bl. m. einer kolor. Handzeichn: d. jüngste Gericht. Auf der Versoseite des Bl. eine hdschrftl. Dedikation an den Erzbischof Jacob Ulfsson: Den werdoghiste y gudhi Fader ock herre herre Jacob ærchebiskop y Upsala till Åminne dediceras denne Boock, m. sein. handgemalt. Wappenschild.

Pbd.

588. **Gerson,** Johannes.

Conclusiones de diversis materiis moralibus.

[Köln: Ulrich Zell, c. 1470.] 4°.

Hain *7639. *Proctor* 869. *Voulliéme:* Köln 462.

Provenienz: [Braunsberg]. Zus. m. Nr. 595. Rubriz.

589. **Gerson,** Johannes.

De arte audiendi confessiones et remedia contra recidiva.

[Nürnberg: Johann Sensenschmid, c. 1470.] 2°.

Hain *7659. *Proctor* 1952.

Provenienz: [Thomas Werner; Frauenburg]. Zus. m. Nr. 598. Rubriz. [1471].

590. **Gerson,** Johannes.

De cognitione castitatis et pollutionibus diurnis et de forma absolutionis sacramentalis.

[Köln: Ulrich Zell, c. 1470.] 4°.

Hain *7691. *Proctor* 870. *Voulliéme:* Köln 487.
Provenienz: [Braunsberg]. Zus. m. Nr. 595. Rubriz.

591. **Gerson,** Johannes.

De custodia linguae et corde bene ruminanda.

[Köln: Dr. des Dictys, c. 1471.] 4°.

Hain 7685. *Voulliéme:* Köln 472. *1 got. Type = Proctor 1.*
Zus. m. Nr. 180. Rubriz. 1473.

592. **Gerson,** Johannes.

De examinatione doctrinarum.

[Nürnberg: Johann Sensenschmid, nicht nach 1474.] 2°.

Hain *7627. *Proctor* 2196.
Provenienz: [Thomas Werner 1474; Braunsberg]. Rubriz.

593. **Gerson,** Johannes.

De imitatione Christi et de contemptu vanitatum et de meditatione cordis.

Venezia: Bernardinus Benalius, 1486. 4°.

Hain *9089. — *2 got. Typen = Proctor 1, 2.*
Pergbd. Rubriz.

594. **Gerson,** Johannes.

De meditatione cordis, de oratione et valore eius, expositio super septem psalmos poenitentiales.

[Köln: Ulrich Zell, c. 1470.] 4°.

Hain *7628. *Proctor* 836. *Voulliéme:* Köln 493.
Provenienz: [Braunsberg]. Zus. m. Nr. 595. Rubriz.

595. **Gerson,** Johannes.

De passionibus animae et de modo vivendi omnium fidelium.

[Köln: Ulrich Zell, c. 1470.] 4°.

Hain *7677. *Proctor* 871. *Voulliéme:* Köln 496.
Provenienz: Inscriptus Catal. librorum Collegij Braunsbergensis Societatis Jesu.
Hlzbd. m. dunkelbr. gepr. Kalbsldr. Rubriz. 1472.

596. **Gerson,** Johannes.

De pollutione nocturna, an impediat celebrantem vel non.

[Köln: Ulrich Zell, c. 1470.] 4°.

Hain *7695. *Proctor* 872. *Voulliéme:* Köln 479.

Provenienz: [Braunsberg]. Zus. m. Nr. 595. Rubriz.

597. **Gerson,** Johannes.

De regulis mandatorum.

Nürnberg: [Johann Sensenschmid, nicht nach 1471]. 2°.

Hain *7646. *Proctor* 1953.

Provenienz: [Thomas Werner; Frauenburg]. Zus. m. Nr. 598. Rubriz. 1471.

598. **Gerson,** Johannes.

De spiritualibus nuptiis.

Nürnberg: [Johann Sensenschmid], 1470. 2°.

Hain *7715. *Proctor* 1943.

Provenienz: [Thomas Werner; Frauenburg]. Rubriz. 1471.

599. **Gerson,** Johannes.

De trahendis parvulis ad Christum.

Nürnberg: [Johann Sensenschmid, c. 1470]. 2°.

Hain *7710. *Proctor* 1955.

Provenienz: [Thomas Werner; Frauenburg]. Zus. m. Nr. 598. Rubriz. [1471].

600. **Gerson,** Johannes.

Opera, P. 3.

Köln: Johann Koelhoff, 1483. 2°.

Hain *7621. *Proctor* 1056. *Voulliéme:* Köln 458(3).

Provenienz: i. Liber Johannis Burei ex liberalitate regia. — ii. Carl Aurivillius Upsala 1764.

Es fehlen die Bl. cccxviij—cccxxviij. Hlzbd. m. br. gepr. Ldr. Rubriz.

601. **Gerson,** Johannes.

Opera, P. 1—3.

[Strassburg: Johann Prüss], 10. 9., 3. 7., 6. 9. 1488. 2°.

Hain *7622. *Proctor* 536, 534, 535.

3 Vol. — Provenienz: i. Anno domini 1490. Hunc librum Johannis de gersona Cancellarij pariensis Emit magister Thomas werneri de brunszbergk apud ecclesiam warmiensem pro vij marcis prutenicalibus Anno domini M° cccc° xc°. — ii. Collegii Brunsbergensis Societatis Jesu.

Hlzbd. m. br. gepr. Ldr. Rubriz.

602. **Gerson,** Johannes.

Opera. P. 1—2 & Inventarium.

[Nürnberg: Georg Stuchs], 22. 11., 1. 8. 1489. 4°.

Hain *7623 (1-2, 5). *Proctor* 2263.
Provenienz: Collegij Brunsbergensis Soc. Jesu.
2 Vol. — Hlzbd. m. br. gepr. Kalbsldr.

603. **Gerson,** Johannes.

Trilogium astrologiae.

[Nürnberg: Johann Sensenschmid & Andreas Frisner, nicht nach 1474.] 2°.

Hain *7711. *Proctor* 2197.
Provenienz: [Thomas Werner 1474; Braunsberg]. Rubriz.

604. **Gesta** romanorum cum applicationibus moralisatis et mysticis.

[Augsburg: Anton Sorg.] 2°.

Hain *7739. — *2 got. Typen = Haebler 3, 5.*
2 Ex.: 1. Provenienz: Inscriptus Catalogo Collegij Braunsbergensis Societatis Jesu. Hlzbd. m. gelb. Schweinsldr. — 2. Provenienz: [Rex Sigismundus].

605. **Gesta** romanorum.

[Strassburg: Dr. des Jordanus 1483], 25. 1. 1493. 2°.

Hain *7747. *Proctor* 625.
2 Ex. Provenienz: 1. [Frauenburg.] — 2. [Rex Sigismundus.]

606. **Gesta** romanorum.

[Nürnberg: Anton Koberger], 4. 3. 1494. 4°.

Hain *7748. *Proctor* 2089.
Bl. 1 fehlt. Hlzbd. m. br. gepr. Kalbsldr.

607. **Gesta** romanorum.

[Nürnberg: Anton Koberger], 20. 1. 1497. 4°.

Hain *7749. *Schubert:* Olmütz 758. — *2 got. Typen = Haebler 14, 21 [die letztere sehr gemischt].*
Provenienz: i. Collegij Conuictorum Braunsbergensis 5 gr. — ii. Iam Collegij Societatis Jesu Brunsbergensis.
Rot. Pergbd.

608. **Gilibertus** de Hoglandia.

Sermones super cantica canticorum.

Firenze: Nicolaus Laurentii, 16. 4. 1485. 2°.

Hain *7773. *Proctor* 6129.
Pbd.

Glanvilla, Barthol. Angl. de: s. **Bartholomaeus** Anglicus de Glanvilla.

609. **Gobii,** Johannes.

Scala coeli.

Lübeck: [Lucas Brandiss], 1476. 2°.

Hain *9405. *Proctor* 2612.
Provenienz: O p'° 4⁹ [Vadstena Kloster-Bibliothek].
Am Schluss mutiliert. Hlzbd. m. br. Kalbsldr. Rubriz.

Gordon, Gordonio, Bernardus de: s. **Bernardus** de Gordonio.

Gorichem, Henricus de: **Henricus** de Gorichem.

Gorran, Nicolaus de: s. **Nicolaus** de Gorran.

Gouda, Guilelmus de: s. **Guilelmus** de Gouda.

Gradibus, Joh. Matth. de: s. **Johannes** Matthaei de Gradibus.

610. **Graduale** Suecicum.

[Lübeck: Stefan Arndes, c. 1490.] gr. 2°.

Klemming, S. 33. *Proctor* 2644.
Nur einige auf Perg. gedr. Bl.

611. **Grammatellus** cum glossa almanica.

[Leipzig: Melchior Lotter, c. 1499.] 4°.

10 Bl. = A^6, B^4. *18 Z. Text + 18 Z. Glosse. 3 got. Typen* = *Haebler 3, 6, 7.*

Bl. 1 a [Titel]: **Grammatellus | cū gloſa almāica |** *Bl. 1 b leer. Bl. 2 a [m. Sign.* Aij*]:* **Libellus quem grāmatellum apellant ſermones | facetos complectens ob ſcolariculorumq; hebetatem | gloſa almanica ſubductus. feliciter incipit. || [] Udiuſtercius dum grammatellos in arti |** *etc. Darüber die »glosa almanica»:* **Er geſtern wan die iungen ſchuler in der kunſt |** *etc.*

Bl. 10 a Z. 18: **panifuſores ſuſpenſores. zč || Laus Deo |** *Bl. 10 b leer.*

Provenienz: [Braunsberg].

612. **Gratia Dei,** Esculanus.

Quaestiones in libros physicorum Aristotelis.

Venezia: [Hermann Lichtenstein], für Antonius de Regio, 30. 4. 1484. 2°.

Hain 7877.

44 Bl. = a⁸, b—g⁶. 2 Kol. zu 58 Z. Seitentit. 2 got. Typen = Proctor 5, 6.

Bl. 1 leer. Bl. 2 a α [m. Sign. ar *u. Seitentit.* Queſtio . I .]: Incipiūt queſtiōes fratris gratiadei de eſculo | excellentiſſimi ſacre paginis doctoris p̄dicatorū | ordinis per ip̄m in florētiſſimo ſtudio patauino | diſputate feliciter. || [] Ueſtio | p̊ma eſt. Utrum | ens mobile ꝛ nō | *etc.*

Bl. 43 b β [m. Seitentit. Queſtio .XVI.] *Z. 38:* embrioni magis conueniat ſm ſuam naturā. |||| Queſtiōes fratris gratiadei de eſculo ordinis | predicatorū p ip̄m in florētiſſimo ſtudio pataui- | no diſputate: excellētiſſimi ſacre pagine doctoris | ad inſtantiam Antonij de regio: Anno incarna- | tionis chriſti .1484. pridie kalendas maias: felici | ter Uenetijs impreſſe: ibidēq; Joanne mocenigo | principe illuſtriſſimo regnante. | *Bl. 44 [leer] fehlt.*

Rubriz.

613. **Gratia Dei,** Johannes Baptista.

De confutatione hebraicæ sectæ.

Strassburg: Martin Flach, 20. 9. 1500. 4°.

Hain *7879. *Proctor* 719.
Provenienz: Collegij Brunsbergensis Soc. Jesv.
Hlzbd. m. br. gepr. Kalbsldr. m. Goldverzierungen.

614. **Gratianus.**

Decretum cum apparatu.

Mainz: Peter Schöffer, 13. 8. 1472. gr. 2°.

Hain *7885. *Proctor* 99.
Pbd. Rubriz.

615. **Gratianus.**

Decretum cum apparatu.

Basel: Bernhard Richel, 10. 6. 1476. gr. 2°.

Hain *7888. *Proctor* 7529.
Def., o. Einbd. Rubriz.

616. **Gratianus.**

Decretum cum apparatu.

Venezia: Nicolaus Jenson, 1477. gr. 2°.

Hain 7890. *Voulliéme:* Bonn 473. *Proctor* 4101.
Def., o. Einbd.

617. **Gratianus.**

Decretum cum apparatu.

Basel: Michael Wensler, 5. 9. 1482. gr. 2°.

Hain *7896. *Proctor* 7497.
Provenienz: i. Hic liber deuolutus est ad ecclesiam hanc Warmiensem ex legato Sancte memorie Georgij Hircinij eiusdem vicarij Anno 1539. — ii. Liber Bibliothecæ Varmiensis.
Br. gepr. Hlzldrbd. Rubriz.

618. **Gratianus.**

Decretum cum apparatu.

Nürnberg: Anton Koberger, 28. 2. 1483. 2°.

Hain *7899. *Proctor* 2030.
Hlzbd. m. br. gepr. Kalbsldr. Rubriz.

619. **Gratianus.**

Decretum cum apparatu.

Strassburg: Johann Reinhard Grüninger, 4. 9. 1484. gr. 2°.

Hain *7901. *Proctor* 442.
Provenienz: i. Ex Bibliotheca Cathedralis Ecclesiæ Olomucensis. — ii. Magnus Gabriel Delagardie comes de Leckö 1654 [m. Sigill].
Hlzbd. m. br. gepr. Kalbsldr. Rubriz.

620. **Gratianus.**

Decretum cum apparatu.

Venezia: Bernardinus Stagninus, 9. 8. 1487. gr. 2°.

Hain *7906. *Proctor* 4829.
Provenienz: i. 1501 mense Junij 27 quo obijt Iste liber datus est per dominum Nicolaum prepositum posnaniensem nullo modo a loco posnaniensi amovendus dicatur pro eo Requiescat in pace. — ii. Pro libraria loci Posnaniensis.
Hlzbd. m. gelb. gepr. Schweinsldr. Rubriz.

621. **Gratianus.**

Decretum cum apparatu.

Strassburg: [Johann Reinhard Grüninger], 4. 9. 1489. gr. 2°.

Hain *7907. *Proctor* 452.

Provenienz: i. Hic liber deuolutus est ad ecclesiam hanc Warmiensem ex legato sancte memorie Georgij Hircinij quondam eiusdem Vicarij anno 1539. — ii. Liber Bibliothecæ Varmiensis.

Hlzbd. m. br. gepr. Kalbsldr.

622. **Gratianus.**

Decretum cum apparatu.

Venezia: Andreas Calabriensis de Pavia, 24. 8. 1491. gr. 2°.

Hain *7911. *Proctor* 4983.

Provenienz: i. Liber Conuentus Gradicensis [Hradisch] Catalogo inscriptus n° 673. — ii. Magnus Gabriel Delagardie 1654.

Br. gepr. Hlzldrbd. Rubriz.

623. **Gratianus.**

Decretum cum apparatu.

Nürnberg: Anton Koberger, 30. 11. 1493. 2°.

Hain *7913. *Proctor* 2085.

Hlzbd. m. br. gepr. Kalbsldr. [Koberger'scher Verlagseinbd.]. Rubriz.

624. **Gratianus.**

Decretum cum apparatu.

[Lyon?]: Jacobinus Suigus et Nicolaus de Benedictis socii, 28. 4. 1497. gr. 2°.

2 nicht numer. + 522 numer. Bl. = 524 Bl. = a[10], *b—z*, ꝛ, ꝺ, ꝶ, *A—Z, AA—PP*[8], *QQ*[10]. *Blz. rot. 2 Kol. Text von Komm. umgeben. Seitentit. rot. — 3 got. Typen = den Turiner Typen Proctor 3, 4, 5?*

Bl. 1 a [*Titel rot*]: **Decretum cum summarijs | ac diuisionibus textus ſm | Bartholomeum bri- | xiensem positis in | glosis summo | opere emē | datum.** | *Bl. 1 b leer. Bl. 2 a α* [*m. Seitentit.* **Tabula**]: **Incipit libellus siue opus super decreto vtilissimū valde in quo con** | *etc. Bl. 3 b β Z. 46:* **Laus Deo.** | *Bl. 4 a α* [*m. Sign.* **aij**, *Blz.* **Folio .II.** *u. Seitentit.* **Distinctio .I.**] *Z. 1 des Textes rot:* **In nomine sancte ꝛ īdiuidue | trinitatis. Incipit concordia** | *etc. Z. 1 des Komm.:* [] **Uoniam nouis supuenientibus causis: nouis est reme-** | *etc.*

Bl. 523 b β Z. 38 des Textes: **trem facientem** ꝯ | *Kol. 2 Z. 70 des Komm.:* **discipulus .xxiiij . q . j . cum beatissimus . ioannes.** ||| *Darunter in durchlauf. Zeilen:* **Exactum insigne hoc atq; preclarum opus Decreti diligentissime correctum | Impressum characteris Uenetis per Jacobinum suigum ꝛ Nicolaum de be- | nedictis socij. Anno salutis .M . cccc . xcvij . Die .xxviij . aprilis.** | *Bl. 524 a:* [*rot*] **Registrum.** *Unter dem Reg. das Druckerzeichen des Jac. Suigus, rot, wie in Nr. 502. Bl. 524 b leer.*

Provenienz: Liber Bibliothecae Varmiensis.
Hlzbd. m. br. gepr. Kalbsldr.

625. **Gratianus.**

Decretum cum apparatu.

Venezia: [Andreas Torresanus de Asula], 26. 6. 1498. 4°.

Hain *7916. *Proctor* 4745.
Provenienz: i. Sum Magistri Martini Grodzijski poenitentiarij poznaniensis (durchstr.). — ii. Inscriptus Catalogo Librorum Collegij Posnaniensis Soc. Jesv.
Hlzbd. m. br. gepr. Kalbsldr.

626. **Gratianus.**

Decretum cum apparatu.

Basel: Johann Froben & Johann von Amerbach, 1. 7. 1500. 4°.

Hain *7918. *Proctor* 7765.
Provenienz: Inscriptus Catalogo librorum Collegij Posnaniensis Soc. Jesu 1603.
Hlzbd. m. br. gepr. Kalbsldr.

627. **Gratianus.**

Decretum cum apparatu.

Venezia: Baptista de Tortis, 1. 8. 1500. gr. 2°.

Hain *7919. *Hübl.:* Schotten-Wien *207. — 3 got. Typen = Proctor 12, 14, 16.*
Provenienz: pertinet monasterio ffredeberg.
Hlzbd. m. gelb. gepr. Schweinsldr.

628. **Gregorius** Britannicus.

Sermones funebres et nuptiales.

Venezia: [für L. A. Giunta], 4. 4. 1498. 8°.

Hain *3982. *Proctor* 5701.
Provenienz: [Riga: Coll. Soc. Jesu]. Rubriz.

629. **Gregorius I** Magnus.

Commentum super cantica canticorum.

[Köln: Ulrich Zell, nicht nach 1473.] 2°.

Hain *7937. *Proctor* 894. *Voulliéme:* Köln 504.
Provenienz: [Thomas Werner 1473; Braunsberg].

630. **Gregorius I** Magnus.

Dialogorum libri IV.

[Köln]: Bartholomaeus de Unkel, [c. 1480]. 4°.

Hain *7962. *Proctor* 1148. *Voulliéme:* Köln 506.
Rubriz.

631. **Gregorius I** Magnus.

Dialogorum libri iv.

Basel: Michael Furter, 1496. 4°.

Hain *7966. *Proctor* 7732.
Provenienz: i. liber conuentus Salfeldensis [Saalfeld]. ii. Liber Bibliothecæ Varmiensis.
Pergbd. Rubriz.

632. **Gregorius I** Magnus.

Epistolae.

[Augsburg: Günther Zainer.] 2°.

Hain *7991. *Proctor* 1553.
Sehr def. Ex.

633. **Gregorius I** Magnus.

Homiliae de diversis evangelii lectionibus, cum Originis homiliis.

[Köln: Bartholomaeus de Unkel], 9. 12. 1475. 2°.

Hain 7947(1) *Proctor* 1136. *Voulliéme:* Köln 507.
Provenienz: [Johannes Ditmarus].

634. **Gregorius I** Magnus.

Moralia s. expositio in Job.

Venezia: Reynaldus de Nijmegen, 14. 6. 1480. gr. 2°.

Hain *7930. *Proctor* 4437.
Hlzbd. m. gelb. gepr. Schweinsldr. Rubriz. Preis: Illuminatori ix gr. ligatori viij.

635. **Gregorius I** Magnus.

Moralia s. expositio in Job.

Basel: Nicolaus Kesler, 1496. 2°.

Hain *7934. *Proctor* 7690.
Hlzbd. m. br.-rot. gepr. Kalbsldr.

636. **Gregorius IX.**

Decretalium libri V cum glossa.

Venezia: Nicolaus Jenson, 8. 5. 1479. gr. 2°.

Hain *8007. *Proctor* 4120.

Die Bl. 304—314 fehlen. Hlzbd. m. br. gepr. Kalbsldr. [Lübecker Einbd., Stempel m. d. hl. Antonius]. In den Deckeln einige Bl. von Nr. 334.

637. **Gregorius IX.**

Decretalium libri V cum glossa.

Venezia: Johann Herbort, ausp. Joh. de Colonia, Nicolai Jenson sociorumque, 10. 9. 1481. gr. 2°.

Hain *8011. *Proctor* 4682.

Def., o. Einbd. Rubriz.

638. **Gregorius IX.**

Decretalium libri V cum glossa.

Basel: Michael Wensler, 15. 3. 1482. gr. 2°.

Hain *8012. *Proctor* 7496.

Provenienz: Ex libris Magnj Gabrielis Delagardie Comitis de Leckö 1654.

Br. gepr. Hlzldrbd. Rubriz.

639. **Gregorius IX.**

Decretalium libri V cum glossa.

Venezia: Bartholomaeus de Alexandria, Andreas [Torresanus] de Asula et Mapheus de Salodio sociique, für Johannes de Colonia et socii, 22. 6. 1482. 4°.

Hain *8015. *Proctor* 4696.

Provenienz: Collegij Brunsbergensis Soc. Jesv.

Hlzbd. m. br. gepr. Kalbsldr. Rubriz. Miniaturen [m. HERMAN piffo GLASER auf Bl. ℵ. b].

640. **Gregorius IX.**

Decretalium libri V cum glossa.

Speier: Peter Drach, 16. 8. 1486. gr. 2°.

Hain *8019. *Proctor* 2364.

Br. gepr. Hlzldrbd.

641. **Gregorius IX.**

Decretalium libri V cum glossa.

Speier: Peter Drach, 28. 5. 1492. gr. 2°.

Hain *8028. *Proctor* 2388.

Provenienz: i. Liber mei Mathie de Lannaw Warmiensis ecclesiæ Canonici et Cantoris Et spectat ad ecclesie Warmiensis Librariam. — ii. Liber Bibliothecæ Varmiensis.

Br. gepr. Hlzldrbd. Rubriz.

642. **Gregorius IX.**

Decretalium libri V cum glossa.

Nürnberg: Anton Koberger, 10. 3. 1493. 2°.

Hain *8030. *Proctor* 2082.

Provenienz: Liber Bibliothecae Varmiensis.

Hlzbd. m. br. gepr. Kalbsldr. [Kobergerscher Verlagseinbd.]. Rubriz.

643. **Gregorius IX.**

Decretalium libri V cum glossa.

Nürnberg: Anton Koberger, 10. 6. 1496. 2°.

Hain *8034. *Proctor* 2108.

Hlzbd. m. br. gepr. Kalbsldr. [Kobergerscher Verlagseinbd.]. Rubriz.

644. **Gregorius IX.**

Decretalium libri V cum glossa.

Venezia: Baptista de Tortis, 10. 10. 1496. gr. 2°.

Hain *8035. *Proctor* 4656.

Br. gepr. Kalbsldrbd. Rubriz.

645. **Gregorius IX.**

Decretalium libri V cum glossa.

[Lyon: Johann Siber, c. 1496—1500]. gr. 2°.

332 numer. Bl. = *a—r*^{8}, *s*^{10}, *t—z*^{8} ꝛ^{10}, ⁊—ꝯ, *A—B*^{8}, *C*^{10}, *D—N*^{8}, *O*^{10}. *2 Kol. Text (Type 7) m. Glosse (Type 8) von Komm. (Type 6) umgeben. 4 got. Typen* = *Proctor 4, 6, 7, 8.*

Bl. 1 leer. Bl. 2 a [*m. Sign.* a]: **Tabula tituloꝝ ſeu rubricarū** *etc. Bl. 5 b* ð *Z. 39 Seitentit.:* **Fin is** | *Bl. 6 a* a [*m. Sign.* aij, *d. Z.* ij *u. Seitentit.* **Prohemium**]. *Z. 1 des Textes, rot:* **In nomīe ſancte trinitatis amē.** | **Compilatio decretaliū gregorij. ix.** | [*schwarz*]: [g] **Regorius**[a] **epiſco** | *etc. Z. 1 des Komm.* [g] **Regorius. In hui**[9] **libri principio q̄nq;** | *etc.*

Bl. 330 b ß *Z. 22 des Textes:* **magium**[k] **compellatur.** | *Z. 58 des Komm.:* **Decretales cū diuiſionib**[9] **ſummarijs ⁊ rubricaꝝ. Otinuatio-** | **nibus ex panor. ī glo. nouit' additis cū tabula oīm rubricaꝝ ⁊ capi** | **tuloꝝ ꝑm ordīez alphabeti finiūt feliciter.** | [*Reg.*] a b c *etc. Bl. 331 u. 332 leer.*

Provenienz: Jo. de Joux. Halbldrbd.

646. **Greve,** Henricus.

Parva loicalia.

[Leipzig: Gregor Böttticher, nicht nach 1498.] 4°.

Hain 8052.

Hain 8052.

80 numer. Bl. = A^8, B—N^6. *32—33 Z. 2 got. Typen = Haebler 1, 2.*

Bl. 1a: **Quia Parualoicalia ad multa tum| vtilia tum neceſſaria precipue ad veritatis falſita-|tiſq3 diuerſaꝝ ppoſitionū etiā omniū artium inda|** *etc. Bl. 1b:* **¶ Tractatulus prim⁹ eſt de ſuppoſitione termīoꝝ Ubi|** *etc. Bl. 76b Z. 17:* **¶ Regiſtrū eorum que habenť in paruis loicalibus Et|** *etc.*

Bl. 80b Z. 28: **būt Ualete lectores ꝛ auditores q̄ feliciſſime atz lōgiſſime|| ¶ Finiunt parualoicalia nuper per Magiſtrū| Henricum Greue de Göttingen in floꝛido ſtu-|dio lypſenſi diſputata.|**

Variant (1. Ex.), letzte Zeile: dio lypſenſi diſputata.|

3 Ex. Provenienz: 1—2. [Braunsberg.] — 3. i. Liber Johannis Langhankj plebanj helspergensis. — ii. Liber Bibliothece Varmiensis. Rubriz.

647. **Gritsch,** Johannes.

Quadragesimale.

Nürnberg: Anton Koberger, 27. 2. 1479. gr. 2°.

Hain *8066. *Proctor* 1991.

Provenienz: Collegij societatis Jesu Braunsbergensis.

Hlzbd. m. br. gepr. Kalbsldr. Rubriz.

648. **Gritsch,** Johannes.

Quadragesimale.

Nürnberg: Anton Koberger, 1481. 2°.

Hain *8067. *Proctor* 2013.

Provenienz: Inscriptus Catalogo Collegij Rigensis Societatis Jesu 1592.

Hlzbd. m. gepr. Ldr.

649. **Gritsch,** Johannes.

Quadragesimale.

Nürnberg: Anton Koberger, 7. 3. 1483. 2°.

Hain *8069. *Proctor* 2031.

Provenienz: Liber ecclesie vpsalensis (15. Jh.).

Hlzbd. m. br. gepr. Ldr.

650. **Gritsch,** Johannes.

Quadragesimale.

[Strassburg: Dr. der Vitas patrum 1483], 5. 2. 1484. 2°.

Hain *8070. *Proctor* 420.

Provenienz: i. Reinoldi Gemekovo Decani Dersouiensis A° 1574. — ii. Inscriptus Catalogo librorum Collegii Rigensis Soc. Jesu.

Hlzbd. m. br. gepr. Kalbsldr. Rubriz.

Gruytrode, Jacobus de: s. **Jacobus** de Gruytrode.

651. **Guainerius,** Antonius.

Opera.

Venezia: Bonetus Locatellus, für O. Scotus, 14. 2. 1497. 2°.

Hain *8099. *Proctor* 5076.

2 Ex. Provenienz: 1. [Frauenburg.] — 2. i. Inscriptus Catalogo Collegij Pultaviensis Societatis Jesu. — ii. Guilhelmus Anglus accepit hunc librum a Pultouiensibus, deditque eis pro illo Dioscoridem, quem emptum Patauij ex elemosinis tulerat secum 1582. — iii. Collegij Brunsbergensis societatis Jesu. — iv. Exlibris: Ex Bibliotheca Caroli Zetterström. 1830.

Pergbd.

652. **Guarinus,** Baptista.

Poema divo Herculi Ferrariensium duci dicatum.

Modena: Dominicus Rocociola, 18. 9. 1496. 4°.

Hain 8127. *Proctor* 7201.

*96 Bl. = a—m*⁸. *24 Z. Marginalien.*

Bl. 1 leer. Bl. 2 a [*m. Sign.* aii]: **BAPTISTAE GVARINI POEMA | DIVO HERCVLI FERRARI | ENSIVM DVCI DICATVM. | Ad Librum exeuntem. | [i]Mportune nimis properas diſce | dere cella: | Et procul a noſtris clauibus | ire liber.** | *etc.*

Bl. 94 b Z. 18: **Hic dumi: hic uepres: hic carduus: & paliurus.** | τελος. **Deo Gratias.** | **Habes candide lector Baptiſtæ Guarini diuinum | poema & Bucolicum carmen pulcherrimis cha racteribus Mutinæ impreſſa a diligentiſſimo | calchographorū . M . Dominico Rocociolo āno | dn̄i . M . cccc . lxxxxvi . decimo q̄rto kalē . Octobris.** | *Bl. 95 a:* ¶ **Franciſci Rococioli Mutinenſis | Ad lectorem Epigrāma.** | *Es folgen 6 Disticha. Bl. 95 b u. 96 a leer. Bl. 96 b: das Druckerzeichen Rococioli's (= Kristeller 108).*

Provenienz: i. Joannis Langhannij parrochi Helspergensis. — ii. Liber Bibliothecæ Varmiensis.

Br.-rot. gepr. Kalbsldrbd.

653. **Guido** de Columna.

Historia destructionis Trojae.

Strassburg: [Dr. des Jordanus 1483], c. 9. 10. 1486. 2°.

Hain *5509. *Proctor* 605.

Provenienz: [Rex Sigismundus]. Rubriz.

654. **Guido** de Columna.

Historia destructionis Trojae.

Strassburg: [Dr. des Jordanus 1483], c. 25. 5. 1489. 2°.

Hain *5510. *Proctor* 620.

Provenienz: i. Andreas Nicolai Coronæus me possidet. — ii. Sigill: M. G. DelaGardie.

Pergbd.

655. **Guido** de Columna.

Historia destructionis Trojae.

Strassburg: [Dr. des Jordanus 1483], c. 25. 7. 1494. 2°.

Hain *5511. *Proctor* 629.

2. Ex. Provenienz: 1. [Olaus Kroch.] — 2. Her Hogenskilldtt Bielcke. — Hlzbd. m. br. gepr. Kalbsldr.

656. **Guido** de Monte Rotherii.

Manipulus curatorum.

Strassburg: Martin Flach, 9. 2. 1489. 4°.

Hain 8197. *Proctor* 680.

*112 Bl. = a—c*8*, d*6*, e*8*, f—g*6*, h—o*8*, p*6*. 35 Z. Seitentit. 2 got Typen = Haebler 1, 5.*

Bl. 1 a [*Titel*]: **Manipulus curatorũ | officia ſacerdotũ ſcd'm | ordinẽ ſeptẽ ſacramẽto | ruz perbreuiter cõple | ctens |** *Bl. 1 b leer. Bl. 2 a* [*m. Sign. a1 u. Seitentit.* **Tabula**]: **Tabula ſequentis operis | quod Manipulus curatoꝝ nũcupaĩ feliciter incipit |** *etc. Bl. 4 a* [*m. Sign. a4 u. Seitentit.:* **Actoris epiſtola**]: **Incipit feliciter doctiſſimi | ac famoſiſſimi viri dñi Guidõis de mõte Rotherij liber: qui | Manipul9 curatoꝝ vulgariter appellaĩ . in quo pneceſſaria |** *etc.*

Bl. 111 a [*m. Seitentit.* **De dotibus beatorum**] *Z. 21:* **ꝛ dñs dñantium Jeſus chriſtus Amen. || Hec circa officiũ curatorũ breuiter a me pſtricta ſunt vt |** *etc. Z. 29:* **ad deum fideliter fundat. Hec inſup exarata ſunt in famoſa ci | uitate Argentinẽſiũ. p Martinũ flach. Anno dñi . M . cccc. | lxxxix . die . ix. menſis Februarij |** *Bl. 111 b:* **De conditõnibus requiſitis | in ſumente euchariſtie ſacramentũ |** *etc Schluss Z. 33:* **Pontificem ſup his ſemp dicendis adibis. |** *Bl. 112 leer.*

Provenienz: [Braunsberg]. Rubriz.

657. **Guido** de Monte Rotherii.

Manipulus curatorum.

Strassburg: [Dr. des Jordanus 1483], 29. 11. 1490. 4°.

Hain 8199. *Schubert:* Olmütz 809. *Proctor* 658.

Provenienz: [Braunsberg].

658. **Guido** de Monte Rotherii.

Manipulus curatorum.

Strassburg: [Martin Flach], 1499. 4°.

Hain 8212. *Schubert:* Olmütz 811. *Proctor* 715.
Provenienz: [Braunsberg].

659. **Guilelmus** Altissiodorensis.

Summa aurea super libros sententiarum.

Paris: Philippe Pigouchet, impensis Nic. Vaultier & D. Gerlier, 3.4.1500/01. 2°.

Hain *8324. *Proctor* 8206.
Provenienz: i. Joannes Tucholiensis Polentanus me sibi summo iure uendicat. Anno Domini 1.5.7.0. — ii. Inscriptus Catalogo Collegij Posnaniensis Soc. Jesu.
Halbldrbd. m. gepr. Rück.

660. **Guilelmus** de Gouda.

Expositio mysteriorum missae et verus modus rite celebrandi.

[Deventer]: Jakob van Breda, [c. 1486]. 4°.

Campbell 882*. — *1 got. Type = Bradshaw 2.*
Provenienz: [M. G. Delagardie].
Bl. 1 fehlt. Rubriz.

661. **Guilelmus** de Gouda.

Expositio mysteriorum missae et verus modus rite celebrandi.

[Deventer]: Jacobus van Breda, [c. 1486]. 4°.

Hain-Copinger 7822. *Campbell* 889.
30 Bl. = a—b[8], *c*[6], *d*[8]. *28 Z. 1 got. Type = Bradshaw 2.*
Bl. 1 a [Titel]: ✻ Officiū miſſe | *Bl. 1 b leer. Bl. 2 a [m. Sign. aij]:* Tractatus de expoſitione miſſe. Edit[9] a fra|tre guilhelmo de gouda ordinis minoꝝ. de ob|ſeruantia feliciter incipit|| [] ꝑ noticiā coꝝ intellectualem. q̄ | *etc.*
Bl. 29 b Z. 23: dm̄ pedis dicta ſufficiunt||| Et ſic ē finis. per me| Jacobū de breda| *Bl. 30 leer.*
Provenienz: Collegij Braunsbergensis Societatis Jesu.
Hlzbd. m. br.-rot. Kalbsldr. Rubriz.

662. **Guilelmus** de Gouda.

Expositio mysteriorum missae et verus modus rite celebrandi.

Köln: circa summum [Heinrich Quentell, c. 1489]. 4°.

Hain *7828. *Proctor* 1384. *Voullième:* Köln 526.
Provenienz: [Braunsberg].

663. **Guilelmus** de Gouda.

Expositio mysteriorum missae et verus modus rite celebrandi.

Köln: [Heinrich Quentell, c. 1490]. 4°.

Hain 6802? *Copinger* II: 1, 2757. *Voullième:* Köln 527. — *2 got. Typen = Haebler 3, 7.*

Provenienz: [Braunsberg].

664. **Guilelmus** de Gouda.

Expositio mysteriorum missae et verus modus rite celebrandi.

Köln: Heinrich Quentell, [c. 1491]. 4°.

Hain *7826. *Voullième:* Köln 528. — *2 got. Typen = Haebler 3, 7.*

Provenienz: [Frauenburg].

Guilelmus de Gouda.

Expositio mysteriorum missæ et verus modus rite celebrandi.

Strassburg: Johann Knoblouch, [nach 1500]. 4°.

Hain *7829. *Proctor* 10072 ['c. 1509'].

Provenienz: [Petrus Olai].

665. **Guilelmus** de Ockam.

Quaestiones et decisiones in iv libros sententiarum cum centilogio theologico.

Lyon: Johann Trechsel, 9, 10. 11. 1495. 2°.

Hain *11942. *Proctor* 8606.

Hlzbd. m. br. gepr. Kalbsldr. (16 Jh.).

666. **Guilelmus** Parisiensis.

De sacramentis. — Cur deus homo. — De poenitentia.

[Nürnberg: Georg Stuchs, nicht nach 1497.] 2°.

Hain *8316. *Proctor* 2276.

Zus. m. Nr. 668. Rubriz.

667. **Guilelmus** Parisiensis.

De universo.

[Nürnberg: Georg Stuchs, nicht nach 1497.] 2°.

Hain *8319. *Proctor* 2277.

Zus. m. Nr. 668. Rubriz.

668. **Guilelmus** Parisiensis.

Opera.

[Nürnberg: Georg Stuchs, nach 31. 3. 1496, aber nicht nach 1497.] 2°.

Hain *8300. *Proctor* 2275.

Provenienz: i. 1497 Liber Magistri Thome werneri de brunszberg Emptus in lipczk. — ii. Collegij Brunsbergensis Societatis Jesv.

Hlzbd. m. gelb. gepr. Schweinsldr. Rubriz.

669. **Guilelmus** Parisiensis.

Postilla super epistolas et evangelia.

[Reutlingen: Michael Greyff, 1478.] 2°.

Hain *8228. *Proctor* 2680.

2 Ex.: 1. Def. Provenienz: i. verus huius libri [possessor] sum ego hendricus hendricj. — ii. Liber Johannis vidichini. (16. Jh.). — iii. O. I. Bedeen. (18. Jh.). Hlzbd. m. br. gepr. Kalbsldr. Rubriz. — 2. Provenienz: [Thomas Werner 1479; Braunsberg]. Rubriz.

670. **Guilelmus** Parisiensis.

Postilla super epistolas et evangelia.

[Speier: Peter Drach, c. 1481.] 2°.

Hain *8226. *Proctor* 2347.

Provenienz: Q iii° p'm⁹ ī ordine [Vadstena Kloster-Bibliothek].

Hlzbd. m. br.-schw. Ldr. Rubriz. Altschwed. Anzeichnungen (15. Jh.) »fför hetha oc kylnat i ögom».

671. **Guilelmus** Parisiensis.

Postilla super epistolas et evangelia.

Strassburg: [Dr. des Jordanus 1483], 9. 3. 1485. 2°.

Hain *8262. *Proctor* 594.

672. **Guilelmus** Parisiensis.

Postilla super epistolas et evangelia.

Strassburg: [Dr. des Jordanus 1483], 1. 3. 1486. 2°.

Hain *8263. *Proctor* 601.

Provenienz: i. Q quarto 8⁹ in ordine [Vadstena Kloster-Bibliothek]. — ii. Ex Libris Serenissimi Sigismundi Regis Poloniæ et Suetiæ.

Br. gepr. Hlzldrbd. Rubriz.

673. **Guilelmus** Parisiensis.

Postilla super epistolas et evangelia.

Basel: Nicolaus Kesler, 1. 12. 1489. 2°.

Hain 8270. *Proctor* 7677.
136 Bl. = *a—s*^{6}, *t*^{8}, *v—x*^{6}, *y*^{8}. *2 Kol.*

Bl. 1 a [*Titel*]: **Poſtilla Guillermi ſuper Epiſto|las et Euangelia de Tempore et | de Sanctis et pro defunctis.** | *Bl. 1 b α*: [*v*] **Jtam bonam | et exitū btm̄. Ego frater Guil=|lermus ſacre theologie pfeſſor | minim⁹ pariſius educat⁹. Sacroꝝ euāge|** *etc. Bl. 2 a α* [*m. Sign. a 2*]: **Dominica p̄ma in aduentu do|mini ad Rhomanos . xiij . | [] Natres ſci=|entes qꝛ hora eſt iaz |** *etc.*

Bl. 136 a β Z. 16: **corp⁹ vt ſil' gaudeat in corpe ꝛ anima. || Poſtilla Guillermi ſacre the=|ologie profeſſoris eximij ſup epi=| ſtolas et euangelia per totius āni|circulum ad ſenſum litterale3 ſtu|dioſiſſime collecta explicit. Per | qꝛ Nicolaum Keßler ciuem Ba=|ſilieñ . impreſſa anno chriſti Mil|leſimo quadragēteſimooctu=age=|ſimo nono kalen decembres.** | *Darunter Keslers Druckerzeichen. Bl. 136 b leer.*

Provenienz: i. Iste liber pertinet (der Name durchstrichen u. darüber v. and. Hand:) Martino Luthero hæretico 1519. — ii. Albertus Brantmeyer est possessor huius libri. — iii. Coll. Braunsbergensis.

Hlzbd. m. schw.-br. gepr. Ldr. Zahlreiche Anzeichnungen v. alter Hand.

674. **Guilelmus** Parisiensis.

Postilla super epistolas et evangelia.

[Deventer: Jacobus van Breda], 10. 9. 1492. 4°.

Hain 8278. *Campbell* 902*. — *3 got. Typen* = *Bradshaw 3, 4, 5.*

Provenienz: i. Liber magistri Thome wernheri de brunsberg In lipczensi studio Emptus Anno domini 1493. — ii. Inscriptus Catalogo librorum Coll. Soc. Jesu Brunsbergensis.

Hlzbd. m. gelb. gepr. Schweinsldr. [aus Leipzig]. Rubriz.

675. **Guilelmus** Parisiensis.

Postilla super epistolas et evangelia.

Basel: Nicolaus Kesler, 1. 10. 1492. 4°.

Hain *8279. *Proctor* 7682.

Provenienz: [Braunsberg].

676. **Guilelmus** Parisiensis.

Postilla super epistolas et evangelia.

Augsburg: Johann Schönsperger, 25. 1. 1494. 4°.

Hain *8286. *Proctor* 1778.
Zus. m. Nr. 529.

677. **Guilelmus** Parisiensis.

Postilla super epistolas et evangelia.

Augsburg: Johann Schönsperger, 1499. 4°.

Hain *8296. *Proctor* 1802.
Provenienz: [Braunsberg].

678. **Guilelmus** Parisiensis.

Rhetorica divina.

[Basel: Johann von Amerbach.] 2°.

Hain *8303. *Proctor* 7623.
2 Ex. Provenienz: 1. [Ragualdus curatus in Bælingh.] — 2. [Thomas Werner 1493; Braunsberg.] Rubriz.

679. **Guilelmus** Parisiensis.

Rhetorica divina.

Paris: André Bocard, für Jehan Petit, 16. 5. 1500. 8°.

Hain 8308.
152 Bl. = A—T⁸. 32 Z. Seitentit. 3 got. Typen: 1. *Claudin, II: 143:* [G]eorgica *etc.;* 2. *Ibid., S. 145:* ¶ De baculo *etc.;* 3. *Ibid., S. 144: Erstes Alphabet (die Texttype).*

Bl. 1 a [*Titel*]: Rhetorica diuina | Guillermi parisien̄. | *Darunter Jehan Petits Verlagssignet* (= *Claudin, T. II, S. 538*). *Bl. 1 b:* ¶ Johanni petit librorū vtiliuz pmulgatori. | F. Jo. Al. Salutē plurimā dicit. | *etc. Bl 2 a* [*m. Sign.* Aij]: ¶ Presentis libri per capitula distinctio or- | dinata: *etc. Bl. 5 b:* ¶ Cōmēdatio p̄stantissimi ⁊ īcōparabilis do- | ctoris magr̄i Guillermi parisien̄. actor] seq̄nt] | libri qui rethorica diuina p̄titulatur. | *etc. Bl. 6 b:* ¶ Epigrāma in libri | commendationem. | *etc. Bl. 7 a* [*m. Seitentit.* Capitulū primū]: ¶ Rethorica diuina siue ars orato- | ria eloquētie diuine edita per vene | randum patrem magistruz Guiller | mum parisiensem episcopum. || De oratiōe Capitulū primū | [J] *(Holzschn.-Initial, s. Claudin II: 147, Nr. 16)* N sacris ac sanctificatīs [!] | exercitationibus: que et quanta sit | *etc.*

Bl. 151 b Z. 22: ¶ Explicit Rhetorica diuina de arte atq; doctri- | na orandi dn̄i Guillermi Parisiēsis ep̄i. Docto- | ris vtiq; vncti ⁊ vngentis mirifice: prout lectori se | dulo pn̄tis libelli magis patebit / q̄ noster sermo | exiguus depromere possit. Impressa Paris. An | no dn̄i. M. ccccc. xvi. Maij. | *Bl. 152 a leer. Bl. 152 b: Druckerzeichen André Bocards (= Claudin II: 143).*

Provenienz: i. Janus Montanus. — ii. Sigill: M. G. Delagardie.
Pergbd.

680. **Guilelmus** Parisiensis.

Sermones.

Tübingen: Johann Otmar, expensis Frid. Meynberger, 18. 2. 1499. 2°.

Hain *8323. *Proctor* 3230.

Provenienz: Inscriptus Catal. librorum Collegij Braunsbergensis Societ. Jesu.

Hlzbd. m. br. gepr. Kalbsldr.

H

681. **Haedus,** Petrus.

Anterotica s. de amoris generibus.

Treviso: Gerardus Lisa, 13. 10. 1492. 4°.

Hain *8343. *Proctor* 6507.
Sigill: M. G. Delagardie. Pergbd.

Hales, Alexander de: s. **Alexander** de Ales.

682. **Haly,** Albohazen ['Alī, Abū'l-Hasan].

Liber de fatis astrorum.

Venezia: Erhard Ratdolt, 4. 7. 1485. 2°.

Hain *8349. *Proctor* 4403.
Provenienz: [Copernicus; Frauenburg].

Harderwyck, Gerardus de: s. **Gerardus** de Harderwyck.

Harentalis, Petrus de: s. **Petrus** de Harentalis.

Hassia, Henricus de: s. **Henricus** de Hassia.

683. **Hemericus** de Campo.

Problemata inter Albertum Magnum et S. Thomam ad utriusque opinionis intelligentiam.

Köln: Johann Landen, 23. 3. 1496. 4°.

Hain *4302. *Pellechet* 3188. *Proctor* 1478. *Voulliéme:* Köln 546.
Provenienz: Liber Bibliothecæ Varmiensis.
Halbldrbd. Randnoten.

684. **Hemmerlin** [Malleolus], Felix.

Variæ oblectationis opuscula et tractatus.

[Strassburg: Johann Reinhard Grüninger, nach 13. 8. 1497.] 2°.

Hain *8424. *Proctor* 482.

Provenienz: i. Ex liberalitate Ad^m R. D. Sigismundj Scholl Canonicj Olomucensis. — ii. Ex Bibliotheca Collegij Societatis Jesu Olomucensis.

Hlzbd. m. br. gepr. Kalbsldr.

685. **Henricus** de Gorichem.

Quaestiones in S. Thomam.

[Esslingen: Conrad Fyner, c. 1478.] gr. 2°.

Hain *7806. *Proctor* 2472.

Hlzbd. m. br. gepr. Kalbsldr. [Vadstena-Einbd.]. Rubriz.

686. **Henricus** de Hassia.

Secreta sacerdotum.

Leipzig: Melchior Lotter, 27. 10. 1498. 4°.

Hain-Copinger 8385. *Proctor* 3030.

12 Bl. = *A—B*^8. *40—41 Z.*

Bl. 1 a [*Titel*]: Secreta ſacerdotū | magiſtri Heinrici | de Haſſia. | *Bl. 1 b:* Incipiunt ſecreta ſacerdotum Magiſtri Heinrici de Haſſia | *etc. Bl. 2 a* [*m. Sign.* Aij]: [] Acerdotes plures circa offi | ciū miſſe aliter procederēt z ſi aliter docuiſſent. ideo | *etc.*

Bl. 11 b Z. 9: compilauit. quatinus nos ſua gratia illuminare digneť. Amen. ||| Impreſſum Liptzk p Melchiorem Lotter. Anno | domini Milleſimoquadringenteſimo Nonogeſi- | mooctauo et ſexto Nouēbris kalendas finitū. | *Bl. 12* [*leer?*] *fehlt.*

Provenienz: [Braunsberg].

687. **Henricus** [de' Bartolommei] Hostiensis.

Summa in quinque libros decretalium.

[Strassburg: Dr. des Ariminensis], 1478, 18. 2. 1479. gr. 2°.

Hain *8962. *Proctor* 336.

Provenienz: i. Nicolai de Scudla decretorum doctoris archidiaconi Sizeniensis in ecclesia poznaniensi. — ii. Inscriptus Catalogo Collegij Posnaniensis.

Hlzbd. m. br. gepr. Kalbsldr. Rubriz. Preis: pro isto libro solui Conrado iij florenos tercia mensis Julij 1488.

688. **Henricus** [de' Bartolommei] Hostiensis.

Summa in quinque libros decretalium.

Venezia: Thomas de Blauis, 4. 6. 1490. gr. 2°.

Hain *8965. *Proctor* 4767.

Provenienz: Ex libris Magni Gabrielis Delagardie Comitis de Leckö 1654.

Hlzbd. m. gelb. gepr. Schweinsldr.

689. **Henricus** [Samariensis] de Septimello.

Liber de malis fortunatis.

[Paris]: Michel Toulouse. 4°.

Proctor 8408. *Claudin* II: 316. *Revue des bibl.*, 1903: 260.
22 Bl. = *a—b*^{8}, *c*^{6}. *24 Z.*

Bl. 1 a [*Titel*]: ¶ **HENRICI DE MALE FORTV=|natis verſibus ęlegis liber primus fœliciter | incipit .·.|** *Darunter M. Toulouses Druckerzeichen (Claudin II: 313). Bl. 1 b:* **Q** *(Holzschn.-Init. = Claudin II: 315)* **Vomodo ſola ſed et ꝑbi=|tas flet et ingemit aleph|** *etc.*

Bl. 22 b Z. 19: **Viuentes melior q̈ morientis amor.|| ¶ Explicit henricus nō ꝓſperitatis amicus.| Deo gratias.|**

Zus. m. Nr. 208.

690. **Henricus** de Zoemeren.

Epitoma in primam partem dialogi G. Ockam.

Louvain: Jean [de Paderborn] de Westphalie, 1481. 2°.

Campbell 914*. *Proctor* 9229.
Provenienz: [Thomas Werner 1483; Braunsberg].

691. **Herbarius.**

Passau: [Johann Petri], 1485. 4°.

Hain *8445. *Pellechet* 1312. *Proctor* 2829.
Bl. 156 [leer] fehlt. Die Holzschn. sind koloriert.
Provenienz: [M. G. Delagardie].

692. **Herbarius.**

[Passau: Johann Petri, c. 1485.]

Hain *8447. *Pellechet* 1310. — *2 got. Typen* = *Haebler 1, 2.*
Provenienz: Marklin.
Bl. 1 fehlt. Pbd.

693. **Hermes** Trismegistos.

Liber de potestate et sapientia dei per Marsilium Ficinum traductus.

Venezia: Damianus de Mediolano, 10. 5. 1493. 4°.

Hain *8461. *Proctor* 5514.
Pbd.

694. **Herolt,** Johannes.

Sermones discipuli super epistolas dominicales per totius anni circulum.

[Köln: Heinrich Quentell, c. 1480.] 2°.

Proctor 1254. *Voulliéme:* Köln 562. [*Bl. 1 b ein Hlzschn.: Christus m. d. Weltkugel, (in dem v. Voull. beschrieb. Ex.: Christus am Kreuz); ders. Hlzschn. kehrt auf Bl. 118 a, nach Voull. leer, wieder.*]

Provenienz: Collegii Brunsbergensis Societ. Jesv.

Hlzbd. m. gelb. gepr. Schweinsldr. u. Deckel-Exlibris des Coll. Braunsb.

695. **Herolt,** Johannes.

Sermones discipuli de tempore et de sanctis cum promptuario exemplorum et de b. virgine.

[Strassburg: Adolf Rusch.] 2°.

Hain *8473. *Proctor* 249.

Provenienz: P quīto 39 [Vadstena Kloster-Bibliothek].

Hlzbd. m. br. gepr. Kalbsldr. [von Coster in Lübeck]. Rubriz.

696. **Herolt,** Johannes.

Sermones discipuli de tempore et de sanctis. P. 1 (de tempore).

Köln: [Ulrich Zell], 7. 3. 1474. 2°.

Copinger II: 1, 2927. *Proctor* 883. *Voulliéme:* Köln 563(1).

Provenienz: i. Emptus Wastenis [Vadstena] 8 grossis. — ii. Wendicat sibi hunc librum olaus Martini Helsingius condigno precio Anno etc. 1566. — iii. Liber M. Petri Cuprimontanj (17 Jh.).

Hlzbd. m. br. gepr. Kalbsldr. Rubriz.

697. **Herolt,** Johannes.

Sermones discipuli de tempore et de sanctis cum promptuario exemplorum et de b. virgine.

Rostock: Fratres communis vitæ ad S. Michaelem, 30. 10 1476. gr. 2°.

Hain 8478.

348 Bl. = 1—8[10]*, 9*[8]*, 10—12*[10]*, 13*[8]*, 14*[10]*, 15*[8]*, 16*[10]*, 17*[8]*, 18*[10]*, 19*[8]*, 20—22*[10]*, 23*[6]*, 24*[10]*, 25*[8]*, 26*[10]*, 27*[6]*, 28—31*[10]*, 32*[12]*, 33—34*[6]*, 35*[10]*, 36*[8]*, 37*[4]*, 38*[8]*, 39*[4]*. 2 Kol. zu 62 Z. Einige Holzschnittinitialen. 1 got. Type = Haebler 1.*

Bl. 1 a α: .A.|| [J]Ncipit Tabula ſecūdū ordīnem Alphabeti ſuper p̄cedentibus ſermonib⁹ Diſcipuli de tempore per anñ Circulum et| cōmunū que eoſdem ſubſequūtur.| *etc. Bl. 19 a β Z. 23:* diſcunt ſua peccata cognoſcere et ea cōfiteri.||| Fmiunt inhibitiones a | comunione tpe Paſche.| *Bl. 19 b leer. Bl. 20* [*leer?*] *fehlt. Bl. 21 a α:* Incipiunt Sermones Diſcipuli de Tempore| per circulum anni .Dominica prima Aduen-|tus domini Sermo primus. Incipit feliciter.|| [] Ece rex tuus ve|nit tibi manſue-|tus. Zacha .ix.| *etc. Bl. 216 b α Z. 21:* vie gl'az. vita et verbis magn-

ſice p̄dicauit.|||| Deo Gratias.|||| [H]Vmilibus placent humilia: Huius gratia rei | doctor hic p̄cellens ſuppreſſo proprij nominis | vocabulo: Sermones hos p̄habitos Diſcipuli | prenotatos: q̄ alias maluit nūcupari. Quicq̄ ta | men ut luce clarius patet de ſub mambus[!] p̄cep | toris euaſit doctor magiſtri. Huic applaudere | hūc efferre laudibus hūc predicatū iri miretur | nemo cum certiſ- ſime cōſtet inter modernos ſer- | moniſtas eū in vulgi ſcientia tenere p̄ncipatum | Huius igit̄ zeli cupientes fore ſortes nos frēs | Pres- biteri et Clerici viridiſ orti in Rozſtok ad | Sctm̄ Michaelem: non verbo ſ ſcripto p̄dicātes | vin̄ hunc p̄clan̄ apud paucos in cōcla- uis latitā | tem foras eduximus Arte impreſſoria artiū om | nū ec- cleſie ſancte cōmodo magiſtra in noticiam | plurimon̄ ad laudē cunctipotētis dei .Anno in- | carnationis dominice .m.cccc.lxxvi. tercio kalē | das Nouembris. | *Darunter das Druckerzeichen (Burger, Taf. 88) schwarz. Bl. 216 b β leer. Bl. 217 a α:* Incipiunt ſermones pernotabiles diſcipuli de | ſanctis per anm̄ circulū In quorum quolibet | tria pulcerrime deducuntur membra.|| [] AV- DATE DOMInū | in ſanctis ei⁹ Pſalmiſta | *etc. Bl. 269 a α Z. 24:* uel ſermonē. Hoc q̄re in pmptuario .xlvi.M.|| Fm̄iūt ſer- mōes Diſcipuli de ſanctis p ām̄ circu | lū. In quon̄ quolibz tria pulcherrime deducun | tur membra. Laus deo altiſſimo.|| Incipit Rubrica ſermonum de ſanctis. | *etc. Bl. 270 b α Z. 60:* Finit Re- giſtrū breue et pervtile huius operis. | *Bl. 270 b β leer. Bl. 271 a α:* Incipit prologus in pmptuarium ex- | emplorum Diſcipuli ſecun- dum ordinem | alphabeti. Incipit Feliciter|||| [U]Tile | et ex | pedi- | ens ē | *etc. Bl. 332 b β Z. 46:* Explicit liber promptuarij exemplorum.|| Incipit tabula promptuarij exemplorum ſecū | dum ordi- nem alphabeti. | *etc. Bl. 336 b β Z. 43:* Finit Tabula exemplon̄ de miraculis | alme dei gem̄tricis virgim̄s marie ·:· | *Bl. 337 a α* [I] Ncipit prologus in Promptuarium Diſcipuli de | miraculis beate et glorioſe Marie virginis.||| []Dlaudē dei oīpotentis cū ſe | *etc. Bl. 348 b β Z. 56:* hominibus z̄c̄.|| Fm̄it opuſculum Diſcipuli de miracu | l' alme dei gem̄tricis virginis Marie|| Deo Gracias.|

Provenienz: P 6° 2⁹ [Vadstena Kloster-Bibliothek].

Hlzbd. m. br. gepr. Kalbsldr. [Coster-Einbd. aus Lübeck]. Als Vorsatzblätter sind einige Probedrucksbl. aus Luc. Brandiss' *Rudimentum novitiorum* (1475) verwendet worden. Rubriz.

698. **Herolt,** Johannes.

Sermones discipuli de tempore et de sanctis cum promptuario exemplorum et de b. virgine.

Strassburg: [Dr. des Jordanus 1483], 1483. 2°.

Hain *8486. — *3 got. Typen = Haebler 1, 2, 3.*

Es fehlen die 8 ersten Bl. Hlzbd. m. br. gepr. Kalbsldr. Rubriz.

699. **Herolt,** Johannes.

Sermones de tempore per totum annum.

[Deventer: Richardus Pafraet, c. 1484.] 2°.

Campbell 922. *Voulliéme:* Bonn 541. — *1 got. Type = Bradshaw 2.*
Es fehlen das erste u. letzte Blatt.
Hlzbd. m. br. gepr. Kalbsldr. [von Coster in Lübeck]. Rubriz.

700. **Herolt,** Johannes.

Sermones discipuli de tempore et de sanctis cum promptuario exemplorum et de b. virgine.

Strassburg: [Johann Prüss], 1489. 2°.

Hain *8497. — *2 got. Typen = Haebler 2, 8.*
Provenienz: i. Hunc librum legauit monasterio Vadstenensi dominus tordo laurentij p[repositus] et curatus in rogbergha pro vltimo suo testamento Cuius anima requiescat [in] dei pace eternaliter Anno dominj mcdxcvij die Johannis baptis[te] Apportatus per fratrem suum carnalem vz gudmundum laurentii ... — ii. Q 8° 2⁹ in ordine [Vadstena Kloster-Bibliothek].
Hlzbd. m. br. gepr. Kalbsldr. Rubriz.

701. **Herpf,** Henricus.

Speculum aureum decem præceptorum Dei.

Mainz: Peter Schöffer, 10. 9. 1474. 2°.

Hain *8523. *Proctor* 104.
Provenienz: Ex libris Magni Gabrielis Delagardie comitis de Leckö. 1654.
Hlzbd. m. br. gepr. Kalbsldr. u. d. Jahresz. 1565. Rubriz.

702. **Herpf,** Henricus.

Speculum aureum decem praeceptorum Dei.

Nürnberg: Anton Koberger, 12. 3. 1481. 2°.

Hain *8524. *Proctor* 1999.
Provenienz: Collegij Braunsbergensis Societatis Jesv.
Hlzbd. m. br. gepr. Kalbsldr. Rubriz.

Herxen, Theodoricus de: s. **Theodoricus** de Herxen.

703. **Hesiodus.**

Georgica per Nicolaum de Valla latine reddita.

Leipzig: Jakob Thanner, 16. 4. 1499. 4°.

Hain *8540. *Proctor* 3073.
Provenienz: Inscriptus Catalogo librorum Collegii Posnaniensis societatis Jesu 1609.
Halbldrbd.

704. **Heures** à l'usage de Rome.

Paris: Antoine Chappiel, für Germain Hardouin, 5. 10. [vor 1500?]. 8°.

Castan: Besançon 553 [etwas abweichend: Gillet statt Germain Hardouin, etc.]. Faks. der letzten Seite: *Claudin* II: 347.
Auf Perg. Rubriz. Ldrbd.

Heynlein, Joh. de Lapide: s. **Johannes** de Lapide.

Hibernia, Thomas de: s. **Thomas** de Hibernia.

705. **Hieronymus.**

Commentaria in Biblia.

Venezia: Johannes & Gregorius de Gregoriis, 1497—98. 2°.

Hain *8581. *Proctor* 4558.
Nur 7 Bl.

706. **Hieronymus.**

De infancia salvatoris.

[Roma: Eucharius Silber, c. 1490.] 4°.

20 Bl. = *1—2*[8], *3*[4]. *33 Z. 1 rom. Type* = *Proctor 2.*

Bl. 1 a: ¶ **Incipit libellus de infancia ſalua|toris a beato Hieronimo tranſlatus.** || [c] **Romatio & Eliodoro Epiſcopis. Hieroni-|mus preſbiter ſalute3. Petitis a me ut uobis** | *etc.*

Bl. 20 a Z. 23: **euangeliis & aliis ſanctis ſcripturis.** || **Finit tractatus de infantia ſaluatoris.** ||| **Anna ſolet dici tres genuiſſe marias.** | *etc. Z. 30:* **Tertia maiorem Iacobum uolucremq; Iohannem.** | *Bl. 20 b leer.*

707. **Hieronymus.**

Epistolae et tractatus.

Mainz: Peter Schoeffer, 7. 9. 1470. gr. 2°.

Hain *8553. *Proctor* 91.
Pbd.

708. **Hieronymus.**

Epistolae et tractatus. P. 1—2.

Venezia: Antonio Bartolomei Miscomini, 22. 1. 1476. gr. 2°.

Hain *8556. *Proctor* 4356.
Provenienz: O vi p'm[9] [Vadstena Kloster-Bibliothek].
Hlzbd. m. gelb. gepr. Schweinsldr. Rubriz.

709. **Hieronymus.**

Epistolæ et tractatus. P. 1—2.

Basel: Nicolaus Kesler, 8. 8. 1489. 2°.

Hain *8559. *Proctor* 7673.

Provenienz: i. Inscriptus Catalogo Collegij Posnaniensis P. P. Bernardinorum. — ii. Pro libraria loci posnaniensis.

2 Vol. — Br. gepr. Hlzldrbd. Rubriz.

710. **Hieronymus.**

Epistolae et tractatus. P. 1—2.

Basel: Nicolaus Kesler, 8. 8. 1492. 2°.

Hain *8561. *Proctor* 7681 [hinzuzufügen: *Typen 1, 2*].

In 2 Sammelbänden, deren Provenienz dieselbe ist: i. Liber magistri Thome Wernheri de brunszbergk Collegiati maioris Collegij studij lipczensis Anno domini 1493. — ii. Collegij societatis Jesv Brunsbergensis.

Hlzbd. m. gelb. gepr. Schweinsldr. Rubriz.

711. **Hieronymus.**

Epistolae et tractatus.

Nürnberg: Anton Koberger, 12. 11. 1495. 2°.

Hain *8562. *Proctor* 2101.

Provenienz: Pro libraria Posnaniensi P. P. Bernardinorum.

Hlzbd. m. gepr. Ldr.

712. **Hieronymus.**

Epistolæ et tractatus. P. 1—3.

Basel: Nicolaus Kesler, 1497. 2°.

Hain *8565. *Proctor* 7692.

Provenienz: i. Inscriptus Catalogo Posnaniensis Societatis Jesu. — ii. Pro Libraria Posnaniensi P. P. Bernardinorum.

Br. gepr. Hlzldrbd. In den Einbanddeckeln 2 Notariatsinstrumente aus d. Jahr. 1481 u. 1487.

713. **Hieronymus.**

Vitae patrum.

[Köln: Bartholomaeus de Unkel, c. 1476.] 2°.

Proctor 1139. *Voullième:* Köln 1251.

Provenienz: i. Liber magistri Thome wernheri de brunszbergk Anno domini 1479. In universitate lipczensi ligatus. — ii. Collegij Brunsbergensis societ. Jesu.

Hlzbd. m. gelb. Schweinsldr. Rubriz.

714. **Hieronymus.**
Vitae patrum.
Nürnberg: Anton Koberger, 7. 5. 1478. gr. 2°.
Hain *8595. *Proctor* 1985.
Hlzbd. m. br. gepr. Kalbsldr. Rubriz.

715. **Hieronymus.**
Vitae patrum.
[Strassburg: Dr. der Vitas patrum 1483], 7. 3. 1483. 2°.
Hain *8597. *Proctor* 418.
Hlzbd. Rubriz.

716. **Hieronymus.**
Vitae patrum.
[Strassburg: Dr. der Vitas patrum 1483], 7. 7. 1485. 2°.
Hain *8600. *Proctor* 422.
Provenienz: i. Liber Laurentii Andreæ Wadzstenensis. — ii. Exlibris: Possessor Sven Liungh.
Hlzbd. m. br. gepr. Kalbsldr. Rubriz.

717. **Hieronymus.** — Vita et transitus sancti Hieronymi.
Venezia: Peregrino Pasquale & D. Bertochus, 20. 12. 1485. 4°.
Hain *8631 [hinzuzufügen: *44 Bl.* = a^4, *b—f*^{8}. *Bl. 44 a α*: **Jncipiunt rubrice teſtamēti Bea|ti Hieronymi.** | *etc. Bl. 44 a β das Druckerzeichen (= Kristeller Nr. 256). Bl. 44 b leer.*]. *Proctor* 4850.
Zus. m. Nr. 593. Rubriz.

Hieronymus. — Van deme hillighen leuende sunte Jeronimi, s. Nr. 534.

718. **Hieronymus** de Tortis.
Consilium in favorem populi Florentini.
[Pavia: Christophorus de Canibus, c. 1494.] gr. 2°.
Hain *15579. *Proctor* 7089.
Provenienz: [Jo. de Joux].

719. **Historia** nova undecim milium virginum.
[Köln: Johannes Guldenschaff], 31. 10. 1494. 4°.
Hain *6621. *Voullième:* Köln 584.
Provenienz: [Riga: Coll. Soc. Jesu].

720. **Historia** septem sapientium Romae.

[Köln: Dr. des Augustinus: De fide, c. 1473.] 4°.

Hain *8722. *Proctor* 1098. *Voulliéme:* Köln 586.

Provenienz: i. Carl G. Tessin. — ii. Johan Henric Lidén 1771 [m. Exlibris].

Bl. 72 [leer] fehlt. — Hlzbd. m. br. Kalbsldr. Rubriz.

721. **Historie** van deme vramen riddere Paris unde van der schone Vienna.

Antwerpen: Gerard Leeu, 1488. 2°.

Campbell 943.

36 Bl. = A—F⁶. 2 Kol. zu 40 Z. 1 got. Type = Proctor 4. Holzschn. u. Holzschn.-Initialen.

Bl. 1 a [Titel]: De hiſtorie van deme vramen riddere | paris. vnde vädēr ſchone vienna des | dolfijns dochter. | *Darunter ein Holzschnitt: Paris u. Vienna m. Hofdame. Bl. 1 b: Ders. Holzschn. wie auf Bl. 1 a. Bl. 2 a α:* ℂ Hier beghynnet ene hiſtorie vā ene- | me vramē riddere gheheten paris vñ | vā der alderſchoenſten vrouwē ghehe | tē vienna. ene dochter des weldeghen | heren dolfynes- welcke albeide paris | vnde vienne vele vngheluckes vñ dzo | feniſſe gheledē hebbē vmme der tru- | wen leue willē de ſe vnderlanghe had | dē vnde noch ene gude ende nemē. | [J]M dien | tidē ko- | nīg kar- | les des | koniges | vā vrāk | riken in | *etc.*

Bl. 35 b α Z. 31: rijke Amen |||| ℂ Dyt boeck is voelmaket vñ geprent | in de vormarde coopſtad vā Antwer | pē bi my Gerrard leeu. Jnt iar vns he | ren. M. CCCC. vnde. lxxxviij. | *Bl. 35 b β u. 36 a leer. Bl. 36 b: Leeus Druckerzeichen (HMT 105 [60]: 1 ohne d. Inschr.).*

Provenienz: i. Exlibris: Uno von Troil. — ii. Bibliothecae Lincopensis.

Pbd.

Hoglandia, Gilibertus de: s. **Gilibertus** de Hoglandia.

722. **Holkot,** Robertus.

Opus super sapientiam Salomonis.

Speier: Peter Drach, 26. 2. 1483. 2°.

Hain *8757. *Proctor* 2352.

Provenienz: Liber lectoris fratris clementis rytingh ordinis predicatorum holmiensis.

Hlzbd. m. br. gepr. Kalbsldr. [Costereinbd. aus Lübeck], catenatus. Rubriz.

723. **Holkot,** Robertus.

Opus super sapientiam Salomonis.

Reutlingen: Johann Otmar, 1489. 2°.

Hain *8760. *Proctor* 2716.

Provenienz: Liber Bibliothecae Varmiensis.

Hlzbd. m. br. gepr. Kalbsldr. Rubriz.

724. **Holkot,** Robertus.

Quaestiones super IV libros sententiarum.

Lyon: Johann Trechsel, 5, 20. 4. 1497. 2°.

Hain *8763. *Proctor* 8612.

Provenienz: Collegij Brunsbergensis Societ. Jesv.

Hlzbd. m. br. gepr. Kalbsldr. Rubriz.

725. **Hollen,** Gotschalcus.

Praeceptorium divinae legis.

Köln: Johann Koelhoff, 1489. 2°.

Hain *8768. *Proctor* 1077. *Voulliéme:* Köln 591.

Provenienz: i. Anno domini 1493 Liber Magistri Thome wernheri de brunszbergk Sacre theologie professoris Collegiati maioris Collegij studij lipczensis etc. — ii. Inscriptus libb. Coll. Soc. Jesu Brunsbergensis.

Hlzbd. m. gelb. gepr. Schweinsldr. Rubriz.

726. **Homerus.**

Opera, *græce:* Ἰλιας, Ὀδύσσεια, ὕμνοι.

Firenze: Bartolommeo di Libri, für Bernardus & Nerius Nerilius, 9. 12. 1488. 2°.

Hain 8772. *Voulliéme:* Bonn 567. *Proctor* 6194.

Provenienz: i. Ex donatione Præstantissimi Juvenis, Jacobi Caspari, magni illius D. Casp. Bartholini filii, hunc mihi vendico librum. Stephanus Johannis Stephanius. Soræ [Sorö], Calend. Mart. 1647. — ii. Ex libris Magni Gabrielis Delagardie comitis de Leckö 1654.

Pergbd.

727. **Horatius.**

Carmen seculare.

Leipzig: Jakob Thanner, 3. 8. 1498. 4°.

Panzer IV, 344, 168.

4 Bl. = A^4. *17 durchschoss. Z. 2 got. Typen = Haebler 1, 2.*

Bl. 1 a [*Titel*]: **Quinti Horatij Flacci | Carmen seculare.** | *Bl. 1 b leer. Bl. 2 a* [*m. Sign.* Aij]: **[p] Hoebe ſyluarumq; potens diana | Lucidum caeli decus o colendi** | *etc.*

Bl. 4 a [*m. Seitentit.* Seculare] *Z. 8:* **Dicere laudes.** | **¶ Carminis ſeculariſ finis.** | **¶ Impreſſuz eſt hoc carmē ſeculare Horatij Lipczk | per Jacobum Thanner Herbipolenſem . Anno do- | mini . M . cccc . xcviij . die . iij . Auguſti .** | *Darunter Thanners Druckerzeichen. Bl. 4 b leer.*

Provenienz: [Posen: Coll. soc. Jesu].

728. **Horatius.**

Opera cum comm. Porphyrionis et Acronis.

[Venezia: Michele Manzolo, nicht vor 13. 8. 1481.] 2°.

Hain-Copinger 8878. *Proctor* 4751.
Pergbd.

729. **Horatius.**

Opera cum comm. Christoph. Landini.

Venezia: Bernardinus Stagninus, 1486. 2°.

Hain *8884. *Proctor* 4827.
Provenienz: [Frauenburg].

730. **Horatius.**

Opera cum comm. Acronis, Porphyrionis, Landini et Mancinelli.

Venezia: [Philippus Pincius], für B. Fontana, 16. 2. 1495. 2°.

Hain *8893. *Proctor* 5306.
Provenienz: Ex libris Magni Gabrielis Delagardie comitis de Leckö 1654.
Hlzbd. m. br. gepr. Kalbsldr.

731. **Horatius.**

Opera cum annot. Jac. Locher Philomusi.

Strassburg: Johann Reinhard Grüninger, 12. 3. 1498. 2°.

Hain *8898. *Proctor* 485.
Sigill: M. G. Delagardie.
Hlzbd. m. br. gepr. Kalbsldr.

732. **Horatius.**

Opera cum comm. Acronis, Porphyrionis, Landini et Mancinelli.

Venezia: [Simon de Gabis Beuilaqua], 13. 7. 1498. 2°.

Voullième: Bonn 375. — *3 rom. Typen, wovon die Texttype = Proctor 19, die Kommentartype = Proctor 18.*
Provenienz: Inscriptus Catalogo Collegii Societatis Jesu Rigensis 1592.
Hlzbd. m. br. gepr. Kalbsldr.

Hortus sanitatis: s. **Johannes** de Cuba.

Hostiensis, Henr.: s. **Henricus** [de' Bartolommei] Hostiensis.

733. **Hugo** de Prato Florido.

Sermones de tempore super evangelia et epistolas.

Zwolle: [Pieter van Os], 1480. 2°.

Hain 9006. *Campbell* 1003*. *Proctor* 9123.

Provenienz: i. Liber fratris Clementis Rytthingh Lectoris conuentus Stockholmensis ordinis predicatorum. — ii. 2^9 in ordine N iiii [Vadstena Kloster-Bibliothek]. — iii. ericus olaui rector scolarium Stokholmensis. — iv. ericus andree cognatus scolaris holmiensis.

Hlzbd. m. br. gepr. Kalbsldr. Rubriz.

734. **Hugo** de Prato Florido.

Sermones de tempore super evangelia et epistolas.

Nürnberg: Anton Koberger, 6. 5. 1483. 2°.

Hain *9007. *Proctor* 2035.

Provenienz: i. Ortomia skórbíuk. — ii. N iiii 3^9 in ordine [Vadstena Kloster-Bibliothek].

Hlzbd. m. br. gepr. Kalbsldr. Rubriz.

735. **Hugo** de Prato Florido.

Sermones de tempore super evangelia et epistolas.

[Strassburg: Dr. des Jordanus 1483.] 2°.

Hain *9003. *Proctor*: Suppl. 1902, 633 A.

Provenienz: Inscriptus Catalogo librorum Coll. Braunsbergensis Societ. Jesv.

Hlzbd. m. br. gepr. Kalbsldr. Rubriz.

736. **Hugo** de Sancto Caro.

Postilla super IV evangelia.

Basel: Bernhard Richel, 10. 1. 1482. gr. 2°.

Hain *8975. *Proctor* 7537.

Provenienz: ... Henricus sertoris Brunswicksensis ...

Hlzbd. Rubriz.

737. **Hugo** de Sancto Victore.

De sacramentis christianae fidei.

Strassburg: [Dr. des Jordanus 1483], 30. 7. 1485. 2°.

Hain *9025. *Proctor* 597.

Provenienz: Hunc librum assignauit frater Kanutus Johannis ordinis minorum sacre theologie baccalaureus formatus et gardianus Stokholmensis liberarie Conuentus Stockholmensis [Franziskanerkloster zu Stockholm] quem emit

vpsalie quum ibidem studebat pro doctoratu anno dominj 1492.

Hlzbd. m. br. gepr. Kalbsldr. Rubriz.

738. **Hugo** de Sancto Victore.

Didascalion et alia opera.

[Strassburg: Dr. des Ariminensis, nicht nach 1475.] 2°.

Hain *9022. *Proctor* 313.

Provenienz: [Thomas Werner 1475; Braunsberg]. Rubriz.

739. **Hugo** de Sancto Victore.

Soliloquium in modum dialogi.

[Strassburg: C. W., nicht nach 1473.] 2°.

Hain *9028. *Proctor* 340.

Provenienz: [Thomas Werner 1473; Braunsberg]. Rubriz. 1473.

740. **Hugo** Senensis.

Super 1. et 2. Fen primi canonis Avicennæ unacum Antonii Faventini quæstione de febre.

Venezia: Bonetus Locatellus, exp. Octaviani Scoti, 27.4. 1498. 2°.

Hain *9017. — *4 got. Typen = Proctor 1, 2, 4, 9.*

Provenienz: Auf dem Schnitte in Gold: IVLIVS DEI GR̃A EP̃S WIRCEBV: ET FRAN: ORIENT: DVX 1583 [Julius Echter von Mespelbrunn, Fürstbischof zu Würzburg]. Auf d. Vorderdeckel sein Deckel-Exlibris in verschiedenen Farben, abgebildet *Zeitschr. f. Bücherfreunde*, 1904: Dez., S. 345.

Hlzbd. m. gelb. gepr. Schweinsldr.

741. **Hund,** Magnus.

Expositio Donati secundum viam doctoris sancti.

Leipzig: Martin Landsberg, 1492. 4°.

Hain *9035. — *2 got. Typen = Haebler 1, 2.*

Provenienz: [Braunsberg]. Rubriz.

742. **Hyginus.**

Poeticon astronomicon.

Venezia: Erhard Ratdolt, 22. 1. 1485. 4°.

Hain *9063. *Proctor* 4398.

Provenienz: i. [durchstr.] liber domus fratrum presbyterorum et clericorum viridis horti in Rostock apud Sanctum Michaelem portamque cygneam [Zwansche dor]. — ii. Bartolomeus Smit Rostogiensis me possidet Anno 1563. — iii. Andreas Richius a Joachimo Finekken Merzaburgiense(?) emit 1564. — iv. Sigill: M. G. DelaGardie.

Hlzbd. m. rot. gepr. Kalbsldr.

I

Imola, Johannes de: s. **Johannes** de Imola.

743. **Informatio** notabilis et praeclara de arte praedicandi.

[Köln: Johann Guldenschaff], 22. 4. [14]79. 2°.

Hain 1861. *Pellechet* 1374. *Voulliéme:* Köln 631.

Provenienz: Liber Collegij societatis Jesv Rigæ anno 1584.

Hlzbd. m. br. gepr. Kalbsldr.

744. **Innocentius IV.**

Apparatus super V libros decretalium.

Strassburg: [Heinrich Eggestein], 1478. gr. 2°.

Hain *9191. *Proctor* 267.

Provenienz: i. [Thomas Werner. Die Anzeichnung zum grössten Teil verdorben.] — ii. Liber Bibliothecae Varmiensis.

Hlzbd. m. gelb. Ldr. Rubriz.

745. **Innocentius IV.**

Apparatus super V libros decretalium.

Venezia: Johann Hamman de Landoia, impensis Johannis de Colonia sociorumque, 8. 10. 1491. gr. 2°.

Hain *9193. *Proctor* 5187.

Provenienz: i. Rome 1492 B. Scultetj Canonicj Lubicensis. — ii. Liber Bibliothecæ Varmiensis.

Hlzbd. m. br. gepr. Kalbsldr. Rubriz.

746. **Innocentius VIII.**

Copia bullae plenissimarum Indulgentiarum sanctae Cruciatae, Raymundo Peraudi Commissario apostolico.

[Lübeck: Stefan Arndes, c. 1488.] 2°.

Einblattdr.: ca. 355×275 mm, wie es vorliegt. 3 got. Typen = Haebler 2 a, 3 a, 9. Kleine Lombarden.

Z. 1: **Copia Bulle Pleniſſimarum Jndulgentiarum ſancte Cruciate** || [J] [*Hlzschn.-Init.*] **Nnocentius epūs > ſeru⁹ ſeruoꝝ dei Ad**

futurā rei memoriā. Dñi et ſaluatoris nr̄i ihū xp̄i q̄ p redēptōe hūani generis a miſerabili ſathane — — — *etc. Z. 16:* ... in vniuerſis Germanie et Gallie partib⁹ ac Dacie Swecie Norwegie Lyuonie Pruſcie ꝛ Ru — — — *etc. Z. 17:* ... p dilectū filiū mgr̄m Raymundū peyraudi Archidiacon — — — *etc.*

Zwei unvollst. Ex., je 95 u. 94 Z. umfassend.

747. **Innocentius VIII.**

Regulae, ordinationes et constitutiones cancellariae apostolicae.

[Strassburg: Johann Prüss.] 4°.

Hain *9221. *Proctor* 570.
Zus. m. Nr. 60.

748. **Innocentius VIII.**

Summaria declaratio bullae indulgentiarum contra Turcos concessarum.

[Leipzig: Martin Landsberg, nach 11. 12. 1488.] 2°.

10 Bl. = A^{10}. *45[—46] Z. 2 got. Typen = Haebler 1, 2.*

Bl. 1 a [*Titel*]: Summaria declaratio Bulle Indulgentiarum | ſacratiſſimarum pro tuitione Fidei contra ſpurciſ|ſimos et Rabidos Turchos conceſſarum. | *Bl. 1 b leer. Bl. 2 a* [*m. Sign.* Aij]: Summaria declaratio Bulle Indulgentiarum | ſacratiſſimarum pro tuitione Fidei contra ſpurciſ|ſimos et Rabidos Turchos conceſſarum. || ¶ Primo notandum eſt q̄ quatuor gratie principaliter conceduntur per dictas bul=| *etc.*

Bl. 10 a Z. 28: curſurū Datū Rome apud ſanctum Petrum Anno incarnationis dominice Milleſi|moquadringenteſimooctuageſimooctauo Tercio Idus Decembris Pōtificatus no=|ſtri Anno Quinto. | *Bl. 10 b leer.*

Zus. m. Nr. 246. Rubriz.

749. **Institoris,** Henricus.

Tractatus varii.

Nürnberg: Anton Koberger, 26. 1. 1496. 4°.

Hain *9233. *Proctor* 2104.

2 Ex.: 1. Provenienz: Istius instantur libri possessor amici doctor et petrus olai iugiter. Hlzbd. m. br. gepr. Kalbsldr. [aus Vadstena]. 2. Provenienz: [Braunsberg].

750. **Institoris,** Henricus et Jacobus Sprenger.

Malleus maleficarum.

Nürnberg: Anton Koberger, 17. 3. 1494. 4°.

Hain *9245. *Proctor* 2090.
Provenienz: [Posen: Coll. Soc. Jesu]. Rubriz.

751. **Institoris,** Henricus et Jacobus Sprenger.
Malleus maleficarum.
Nürnberg: Anton Koberger, 17. 1. 1496. 4°.
Hain *9246. *Proctor* 2103.
Hlzbd. m. br. gepr. Kalbsldr.

752. **Instructio** suffragandi animabus in purgatorio.
[Lübeck: Stephan Arndes, c. 1490.] 4°.
Einblattdr.: 246 × 199 mm. 46 Z. 2 got. Typen = Haebler 2 a, 7 (gemischt).
Z. 1: **Inſtructio ſuffragandi animabus in purgatorio || Ex quo ꝙplures hoīes exiſtant. nō intelligētes. qūo ſuccurrendū [!] ſit. indigētibus purgatorij aīabus per medi|um ſuffragiorū huiuſmōi indulgētiarū.** *etc.*
Z. 46: **ſus per ignem. et per aſpectum demonum preſentium. et quia derelicti ſunt ab amicis ſuis |**
Mehrere Ex.

Insulis, Alanus ab: s. **Alanus** ab Insulis.

Insulis, Mich. Franc. de: s. **Michael** Franciscus de Insulis.

Interpretationes somniorum Danielis: s. **Daniel.**

753. **Isidorus** Hispalensis.
De responsione mundi et de astrorum ordinatione.
Augsburg: Günther Zainer, 7. 12. 1472. 2°.
Hain *9302. *Proctor* 1533.
Zus. m. Nr. 756. Rubriz.

754. **Isidorus** Hispalensis.
De summo bono libri tres.
Nürnberg: [Johann Sensenschmid, c. 1472]. 2°.
Hain *9282. *Proctor* 1957.
Es fehlen die Bl. 1—3, 5—6, 8—10, 21—22, 29—30, 42, 44, 47, 49, die handschriftl. ergänzt sind.
Zus. m. Nr. 756. Rubriz.

755. **Isidorus** Hispalensis.
De summo bono libri tres.
Leipzig: Arnold von Köln. 4°.

Hain *9287. *Proctor* 3003.
Provenienz: Coll. Brunsbergensis S. J.
Hlzbd. m. br. gepr. Kalbsldr. Rubriz.

756. **Isidorus** Hispalensis.
De summo bono.
Leipzig: Arnold von Köln, 1. 10. 1493. 4°.
Hain *9288. *Proctor* 2996.
Provenienz: i. liber facetissimus D. Doctoris Ioannis Cossii Posnani[ensis]. — ii. H. Stanislaus olim præpositus ac altarista in noua ciuitate oriundus a hembicze Hunc librum legauit ad Ecclesiam s. Triadis anno 1571. — iii. Inscriptus Catalogo librorum Collegii Posnaniensis societatis Jesv 1609.
Pergbd.

757. **Isidorus** Hispalensis.
Etymologiarum libri XX.
[Strassburg: Johann Mentelin.] gr. 2°.
Hain *9270. *Proctor* 227.
Hlzbd. m. gelb.-weiss. gepr. Ldr. Rubriz.

758. **Isidorus** Hispalensis.
Etymologiarum libri XX.
Augsburg: Günther Zainer, 19. 11. 1472. 2°.
Hain *9273. *Proctor* 1532.
Provenienz: i. Liber magistri Thome wernheri de brunszbergk. — ii. Collegii Brunsbergensis S. J.
Hlzbd. m. gelb. gepr. Schweinsldr. Rubriz.

759. **Isidorus** Hispalensis.
Etymologiarum libri XX.
Basel: [Johann von Amerbach], 8. 8. 1489. 2°.
Hain *9274. *Proctor* 7580.
Provenienz: Anno domini m°cccclxxxxj per dominum Cancellarium Episcopi Merszburgensis datus [ad eccles. S. Petri in Merseburg]. Preis: Emptus v gr. 3 d. Rubriz.

760. **Isidorus** Hispalensis.
Synonyma de regimine vitae praesentis.
[Leipzig: Konrad Kachelofen.] 4°.
Hain *9299. — *2 got. Typen = Haebler 2, 3.*
Zus. m. Nr. 754.

J

761. **Jacobus** de Alvarottis.

Opus super feudis.

Lyon: Nicolaus Philippi & Marcus Reinhard, 28. 4. 1478. gr. 2°.

Hain *888. *Pellechet* 571. *Proctor* 8523.

Pergbd.

762. **Jacobus** Philippus [Foresti] Bergomensis.

Confessionale s. Interrogatorium.

Venezia: Petrus [de Quarengis] Bergomensis, [nach 1500?]. 8°.

Hain 2815. *Pellechet* 2071. *Paris-Mazarine*, S. 630, Nr. 1147.

Provenienz: Collegij Braunspergensis inscriptus Catalogo.

Ldrbd.

763. **Jacobus** Philippus [Foresti] Bergomensis.

De claris selectisque mulieribus.

Ferrara: Lorenzo Rossi, 29. 4. 1497. 2°.

Hain *2813. *Pellechet* 2069. *Proctor* 5762.

Hlzbd. m. br. gepr. Kalbsldr.

764. **Jacobus** Philippus [Foresti] Bergomensis.

Supplementum chronicarum.

Venezia: Bernardinus Rizus, 15. 2. 1492. 2°.

Hain *2809. *Pellechet* 2068. *Proctor* 4962.

Provenienz: i. Jacobus Neander Strelensis sibi et suis comparauit . Anno 1579 Dominj. pastor Ecclesiae Bareuth: — ii. Inscriptus Catalogo librorum Collegij Rigensis Societatis Jesu.

Hlzbd. m. br.-schw. gepr. Kalbsldr.

765. **Jacobus** de Clusa.

De valore et utilitate missarum pro defunctis.

[Lübeck: Dr. des Alanus 1493 = Math. Brandiss?] 4°.

20 Bl. = A—B⁶, C⁸. 29 Z. 2 got. Typen = Proctor VI, § 3: 1, 2.

Bl. 1 a [Titel]: De valore et vtilitate miſſarū ꝑ | defūctis celebratarū ꝑ ſacre theo | logie ꝓfeſſorez Jacobū ordinis | carthuſienſis edita. | *Bl. 1 b:* Contenta huius opuſculi | *etc. Bl. 2 a [m. Sign.* Aij]: ℂ De valore et vtilitate miſſarum pro defunctis ce- | lebratarum per ſacre theologie profeſſorē Jacobū | ordinis carthuſienſis edita. || [] Jlia cuiuſdam laici nuper defū | *etc. Bl. 2 b:* [] Ueritur primo an il- | *etc. Bl. 14 b Z. 11:* cit in parochia magna ꝑ in parochia parua. || Hic finit preſens opus | *Bl. 15 a [m. Sign.* Ciij]: ℂ Utrum perfecta dei opera poſſmt [!] impedir | demonis malicia Contra primū arguiť ſic. | *etc.*

Bl. 19 a Z. 25: feliciter gaudeamus. | Explicit determinatio eximij et diſertiſſimi do | ctoris ſacre theologie magiſtri Johannis de Mechilinia habita in vniuerſitate Colonieñ | in ſcolis artiſtarū in quotlibet. | *Bl. 19 b u. 20 leer.*

Provenienz: Collegij Braunsbergensis Soc. Jesu.
Hlzbd. m. br. gepr. Kalbsldr.

766. **Jacobus** de Clusa.

De veritate dicenda aut tacenda.

[Basel: Martin Flach, nicht nach 1474.] 2°.

Hain *9336. *Proctor* 7547.
Provenienz: [Thomas Werner 1474; Braunsberg]. Rubriz.

767. **Jacobus** de Forlivio.

Expositio in aphorismos Hippocratis.

Venezia: Philippus Pincius, 19. 6. 1490. gr. 2°.

Hain 7250. *Proctor* 5284.

134 Bl. (Bl. 26—45 m. Blz. 17, 18, ix, 10—22, 25—28) = *a—q⁸, r⁶. 2 Kol. zu 74 Z.*

Bl. 1 leer. Bl. 2 a [m. Sign. aij]: [*rot*] Illuſtris medici Jacobi forliuienſis in affoziſmos Ꝛpo. | egregia expoſitio cum queſtionibus feliciter incipit || [*schwarz*] [v] Jta breuis: ars vero lōga. | tēpus autē acutū: experimē | *etc.*

Bl. 133 b β Z. 64: fieri ſine voce patet in commento. FJNIS. || Jacobi forliuiēſis artiū ac medicine preſtātiſſimi celeberri | miq; doctoris comētatões in ꝓpo. Affo. feliciť expliciūt. Im | preſſe Uenetijs ꝑ Philippuz Pintiū de Caneto Anno ſalu | tis. M cccclxxxx. decimo tertio Kl'is Julijs Imperante Au | guſtino Barbadico ſereniſſimo venetoꝝ ꝓncipe. || Regiſtrum huius libri. | *etc. Bl. 134 leer.*

Provenienz: i. Andree Grodzyczkij Gneznensis et Poznaniensis ecclesiarum canonicj. — ii. Ex libris Jacobi Grodzicky. — iii. Inscriptus Catalogo librorum Collegii Posnaniensis Soc. Jesv. 1631.

Halbldrbd. m. br. gepr. Kalbsldr. Stempel m. d. Jahresz. 1541. Zahlreiche Anzeichnungen von alter Hand.

768. **Jacobus** de Forlivio.

Expositio super primo libro canonis Auicennæ cum quæstionibus ejusdem.

Venezia: Bonetus Locatellus, impens. Octauiani Scoti, 25. 9. 1495. gr. 2°.

Hain 7245. *Copinger* II: 2, S. 261, Nr. 7245.

126 + 36 numer. Bl. = 162 Bl. = A—F[8], *G*[10], *H—O*[8], *P—Q*[6], *AA—CC*[8], *DD—EE*[6]. *2 Kol. zu 75 Z Kolumnentit. Hlzschn.-Init. 4 got. Typen = Proctor 4, 7, 8, 9.*

Bl. 1 a [*Titel*]: Expositio Jacobi forliuiensis super primo cano|nis Auicenne cum questionibus eiusdem| *Bl. 1 b:* ℭ Herdnymus [!] surianus venetus artium medicīeqꝫ doctor dñi magistri iacobi suriani de arimino artiū | ac medicine doctoris celeberrimi filius lectori salutem plurima dicit.| *etc. Bl. 2 a α* [*m. Sign.* Ar, *Blz.* 2 *u. Seitentit.* Prohemium]: ℭ Preclarissimi philosophi illustrisqꝫ medici Ja|cobi forliuiensis super duas primas fen primi ca-|nonis Abin hali abin sceni egregia expositio cū eius|dem questionibus feliciter incipit.| ℭ Uerba abin hali abin sceni.| [J]N primis deo|gr̄as agam⁹ sicut sui or-| *etc. Bl. 126 a β* [*m. Blz.* 126 *u. Kolumnentit.* Doc. Tertia] *Z. 40:* ℭ Et sic est finis huius lecture *etc. Bl. 126 b leer. Bl. 127 a α* [*m. Sign.* AA, *Blz.* 1 *u. Kolumnentit.* Questio Prima]: ℭ Questiones clarissimi ph'i prestātissimiqꝫ medici Jaco|bi Forliuiensis sup duas primas Fen primi canonis abin|haly abin sceni. Feliciter Incipiunt.| [C]Irca primum | libꝝ Canonis Auic. Mouet̄| *etc.*

Bl. 158 a α [*m. Sign.* EE 2, *Blz.* 32 *u. Seitentit.* Questio Ugonis] *Z. 37:* ℭ Expliciunt questiones preclarissimi philosophi subtilissi-|miqꝫ medici Jacobi de Forliuio sup primā ⁊ secundaꝫ fen|primi canonis abyn hali abyn ceni: nouiter correcte diligē|tissimeqꝫ emendate: per excellentez artiū ac Medicine do|ctorem magistꝝ Hieronymū surianū filium preclarissimi | physici Domini magistri Jacobi suriani de Arimino.| ℭ Impresse aūt Uenetijs īpensis nobilis Uiri dñi Octa-|uiani Scoti Ciuis Modoetiēsis. Arte Boneti de locatel-|lis Bergomēsis. 1495. Die. 25. Mēsis septēbris. Ducante | felicissimo principe Augustino Barbadico.|| ℭ Incipit subtilis questio Ugonis senensis de malitia cō-|plexionis diuerse.| *etc. Bl. 162 a α* [*m. Blz.* 36 *u. Kolumnentit.* Ugonis] *Z. 26:* ℭ Incipit tabula qōnū editaꝝ a clarissimo medicine monar|ca Jacobo de forliuio sup ṗmā ⁊ secūdā fen ṗmi cañ. aui.| *etc. Bl. 162 a β* [*m. Kolumnentit.* Tabula] *Z. 41:* ℭ Explicit tabula *etc. Z. 43:*

¶ Regiſtrum.| *etc. Am Ende des Registers:* FINIS| *Darunter Scotus' Druckerzeichen (= Kristeller, Nr. 284). Bl. 112 b leer.*

Zus. m. Nr. 767.

769. **Jacobus** de Forlivio.

Scriptum super tegnis Galieni.

Venezia: Baptista de Tortis, 5. 1. 1491. gr. 2°.

Hain 7239.

116 Bl. = a—e, A—N⁸, O⁸. 2 Kol. zu 80 Z. 3 got. Typen = Proctor 10, 12, 14.

Bl. 1 leer. Bl. 2 a α [*m. Sign.* aii]: Incipit ſubtile ꝛ fidele ſcriptum Jacobi forliuienſis ſuper pri-|mum tegni Gal'.|| [t]Res ſunt oēs doctrine que ordi|ne habentur.| Relictis multis ābagib⁹ in hui⁹ ꝛ alioꝝ| *etc.*

Bl. 115 b β Z. 76: ſtitialiter ſicut eſt in iuuene ꝛ non in puero. Finis|| Uenetijs per Baptiſtam de|Tortis .M.ccccl.xxxj.| die qnto Januarij| *Bl. 116 a:* Regiſtrum Jacobi de forliuio ſuper tegnis.| *etc. Unter dem Register das Druckerzeichen Tortis' (= Kristeller, Nr. 321). Bl. 116 b leer.*

Zus. m. Nr. 767.

770. **Jacobus** de Gruytrode.

Lavacrum conscientiae omnium sacerdotum.

[Nürnberg: Friedrich Creusner.] 4°.

Hain *9956. *Proctor* 2185.

Provenienz: i. Domini D. Petri Lithmanni Nissensis [Neisse i. Pr.] Præpositi Fulnecensis Anno virginej partus 1579 Calendis Januarij Michaël Holbaum Nissensis de Wessemberg. — ii. Collegij Brunspergensis Societ. Jesu.

Hlzbd. m. br. gepr. Kalbsldr. Rubriz.

771. **Jacobus** de Gruytrode.

Lavacrum conscientiæ omnium sacerdotum.

Leipzig: Konrad Kachelofen, 1497. 4°.

Hain *9960. *Proctor* 2871.

Provenienz: Collegij Brunsbergensis 1613.

Hlzbd. m. br. gepr. Kalbsldr.

772. **Jacobus** de Voragine.

Legenda aurea s. historia lombardica.

[Strassburg: Georg Husner, c. 1475.] 2°.

Copinger II: 2, 6388. *Zedler:* Nassauische Bibl. 393. — *1 Type = Haebler 1.*

Provenienz: Liber Bibliothecae Varmiensis.
Hlzbd. m. br. gepr. Kalbsldr. [aus Lübeck]. Rubriz.

773. **Jacobus** de Voragine.

Legenda aurea s. historia lombardica.

Nürnberg: Anton Koberger, 11. 8. 1478. 2°.

Copinger II: 2, 6413 u. 6414. *Proctor* 1987.

2 nicht numer. + 274 numer. Bl. = 276 Bl. = 1², 2—5¹⁰, 6⁶, 7⁸, 8⁶, 9—15¹⁰, 16⁶, 17⁸, 18⁶, 19—25¹⁰, 26⁶, 27⁸, 28⁶, 29⁸, 30—31¹⁰, 32⁶. 2 Kol. zu 50 Z. Seitentit.

Bl. 1 a leer. Bl. 1 b: **Premittitur legẽdarũ tabula nu|mero foliorum connotata.|** *etc. Bl. 2 b leer. Bl. 3 a* [*m. Blz.* **fo. j.** *u. Seitentit.* **Prologus**]: **Incipit prologus in legendas ſanctoꝝ. | quas collegit in vnuꝫ frater Jacobus | Januenſis de ordine predicatorum.** ||||||||||||||| **Niuerſuꝫ tempus preſen|tis vite in quatuor diſtin|guiť .ſ. in tẽpus deuiatõnis. renouatõ|** *etc. Bl. 1 b:* [] **Duentus domini | p q̃tuor ſeptimanas agiť.|** *etc.*

Bl. 276 a β [*m. Blz.* **.cclxxiiij.** *u. Seitentit.* **Miraculũ de ſancta Katherina**] *Z. 40:* **q̃ hodie ſeruantur;||** **Anno dñi. Milleſimoq̃|dringenteſimo|ſeptuageſimooctauo. ydus vo Augu|ſti tertio. op⁹ hyſtorie lombardice** (deo | opitulante) **inſigne cũ legendis in fine| coimpreſſis terminatũ. denicꝫ q̃ vigili|cura hyſtoria ſit impreſſa oculi quibus | ſe obiecerit: teſtabunť. Que et pcurãte | expendenteꝫ Antonio Koburger ciue | Nurnbergñ. ſalubro fine conſumata;|** *Bl. 276 b leer.*

Provenienz: Collegij Brunsbergensis Soc. Jesu.
Hlzbd. m. br. gepr. Kalbsldr. Rubriz.

774. **Jacobus** de Voragine.

Legenda aurea s. historia lombardica.

Köln: Johann Koelhoff, 1479. 2°.

Copinger II: 2, 6416. *Voulliéme:* Köln 619.

Provenienz: i. Liber fratrum minorum Andernacensium [Andernach] strictioris obseruantiæ. — ii. Freih. P. Hierta, Främmestad.

Es fehlen die Bl. 314—364. Mod. Ldrbd. Rubriz.

775. **Jacobus** de Voragine.

Legenda aurea s. historia lombardica.

[Strassburg: Heinrich Eggestein.] 2°.

Panzer I, 97, *524. *Proctor* 278?

289 Bl. = 1¹⁰, 2¹¹, 3—8¹⁰, 9¹¹, 10—15¹⁰, 16⁶, 17¹¹, 18—28¹⁰, 29⁶, Reg.². Die Bl. 90 u. 159 bestehen aus nur ein. halb. Bl., 1 Kol. umfassend. 42 Z. 1 Type = Haebler 4.

Bl. 1 a u. [*Prologus*]: [] **Niuerſũ tempus pre|ſentis vite**

quatuor | diſtīguit'. ſcilicz in | *etc. Bl. 1 b α:* [a]Duentus dñi p quatuor ſeptima | nas agitur ad ſigñficādū ꝙ eſt | *etc.*

Bl. 286 a α Z. 26: modis martir fuit voluntate Et carnis | maceracione || Explicit lombardica | hyſtoria ſanctorū | *Bl. 286 a β, b u. 287 leer. 2 Bl. Register* [*am Schluss des Bds. gebunden*]: *1 a α:* Vmuerſū [!] tempᵍ Incipit plogᵍ ſup | legēda ſanctoꝝ quam Opila- uit fr̄ iaco | bo nacōe Januenſ ordīs fr̄m ꝑdicatoꝝ | *etc. Bl. 2 b: Register der Blätter. Schluss Kol. 2 Z. 15:* Inter que nec pa- gam Vis inquit |

Provenienz: i. Liber magistri Thome wernheri de brunsz- bergk. — ii. Liber Bibliothecæ Varmiensis.

Hlzbd. m. gelb. Schweinsldr. Rubriz.

776. **Jacobus** de Voragine.

Legenda aurea s. historia lombardica.

Strassburg: [Dr. des Jordanus 1483], 1483. 2°.

Proctor 586. *Schubert:* Olmütz 1643. *Zedler:* Nassauische Bibl. 395.

Provenienz: Lidenianæ Bibliothecæ ... humillime dicat Jon. Fred. Carlström. Lincop. 1779. Exlibris: Lidén.

Pergbd. Rubriz.

777. **Jacobus** de Voragine.

Legenda aurea s. historia lombardica.

Strassburg: [Dr. des Jordanus 1483], 9. 8. 1492. 2°.

Copinger II: 2, 6458. *Proctor* 624.

264 Bl. = i^8, 2^6, a^8, b^6, c^8, d^6, e^8, f^6, g^8, h^6, i^8, k^6, l^8, m^6, n^8, o^6, p^8, q^6, r^8, s^6, t^8, v^6, x^8, y^6, z^8, A^6, B^8, C^6, D^8, E—F^6, G^8, H^6, I^8, K—M^6, N^8. 2 Kol. zu 46 Z. Seitentit.

Bl. 1 a [Titel]: Lombardica hiſtoria que a pleriſqꝫ | Aurea legenda ſctōrum appellatur. | *Bl. 1 b leer. Bl. 2 a α [m. Sign.] u. Seitentit.* Tabula legendarum.]: Incipit tabula ſuper | legendas ſctōꝝ fm ordinē alphabeti colle- | cta. z ꝑmo p̄mittit prologus q̄ oſtendit mo | dum reperiendi materias Otentas in diuer | ſis locis huiᵍ voluminis. ||| Prologus || [] Voniam ſicut | dicit Iſidorᵍ in libro d' ſum- | *etc. Bl. 12 b β Z. 33:* Finit tabula feliciter. | *Bl. 13 a α:* [*m. Seitentit.* Tabula legendarum.]: Incipit prologus ſu | per legēdas ſctōꝝ quas collegit in vnū fra | ter Jacobᵍ natione ianu- enſis ordīs fratrū | predicatoꝝ | *etc. Bl. 13 a β Z. 29:* Explicit pro- logus. | *Bl. 13 b α:* Incipiunt capitula | *etc. Bl. 15 a α* [*m. Sign. a u. Seitentit.* De aduentu domini.]: Incipit legēda ſctōꝝ que lombardica | noīat hiſtoria. Et ꝑmo de feſtiuitatibus q̄ | occurrūt infra tempᵍ renouatōis qd' repre | ſentat eccl'a ab aduentu vſqꝫ ad natiuitatē | domini. | Legenda prima. A | De aduentu dñi. | [] Duentᵍ dnī | per quatu- | or ſeptimanas agit. ad | *etc.*

Bl. 229 a β [*m. Seitentit.:* De dedicatione templi] *Z. 15:* la ſeculoꝝ amen. |||| Explicit legenda lom | bardica Jacobi de vora- gine ordinis p̄di- | catoꝝ epi Januenſis. Impreſſa Argētine | anno

dñi .Mcccc℔ij.|| Sequuntur additiones.| *Bl. 229 b α [m. Seitentit.* De decem milibus martirum]: Sequũtur quedam | legende a quibuſdã ſupaddite. Et pri|mo de decẽ milibus martyrũ.| *etc. Bl. 263 b β [m. Seitentit.* De cena domini] *Z. 31:* bent ꝓ corp⁹ ꝓpi eſt z ſanguis eius.|| Expliciũt quorũdam | ſanctoꝝ legẽde adiũcte poſt Lombardicã | hiſtoriã. Impreſſe Argentine Anno dñi.| Mcccc℔ij. Finite in vigila ſancti Laurẽ|tij martiris.| *Bl. 264 leer.*

Provenienz: i. Liber mei Baltazaris Stockfisch Canonici Warmiensis. — ii. Liber Bibliothecæ Ecclesiæ Varmiensis.

Hlzbd. m. br. gepr. Kalbsldr. In den Deckeln einige Ex. von Nr. 524. Rubriz.

778. **Jacobus** de Voragine.

Legenda aurea s. historia lombardica.

Nürnberg: Anton Koberger, 6. 11. 1492. 2°.

Copinger II: 2, 6457. *Proctor* 2077.

200 numer. Bl. = a⁸, b—z⁶, A—K⁶. 2 Kol. zu 55 Z. Seitentit.

Bl. 1 a [Titel]: Legenda ſanctoꝝ que alio noīe | Lombartica vocitaī hiſtoria.| *Bl. 1 b leer. Bl. 2 a α [m. Sign.* aij, *d. Z.* fo. I *u. Seitentit.* Prologus]: Incipit plogus in legẽdas ſanctoꝝ quas | collegit in vnũ frater Jacob⁹ ianuẽſis de ordi|ne predicatorum.| [] Niuerſũ | tẽp⁹ pre-|ſentis vite in q̃tuor | *etc.*

Bl. 199 a β [m. d. Z. CXCVIII *u. Seitentit.* Katherina] *Z. 26:* apud mediolanũ vſq; hodie ſuantur.||| Lombardica hyſtoria per mandata An=|thonij koburger Nurenberge impreſſa An=|no ſalutis .M.cccc.℔ij.viij.ydus Nouem-|bris finit feliciter.| *Bl. 199 b—200 a Register. Bl. 200 b leer.*

Br. gepr. Hlzldrbd. Rubriz.

779. **Jacobus** de Voragine.

Legenda aurea s. historia lombardica, *deutsch:* Passional. P. 1 (Winterteyl).

[Reutlingen: Johann Otmar, nicht vor 1480.] 2°.

Hain 9976?

242 od. 244 Bl. = 1⁶ od. ⁸, 2—8⁸, 9⁶, 10⁴, 11—31⁸, 32⁶, 33². 45 Z. Seitentit. Hlzschn. u. Holzschn.-Initialen. 1 got. Type = Haebler 3.

Bl. 1 a [Register]: Diß regiſter des winter teylß des paſſionalß iſt geſetzt nach ordnũg der bũch|ſtaben *etc. Bl. 1 b β Z. 22 Schluss des Reg. Einige Bl. (2 od. 4, m. d. Leb. des hl. Michael) fehlen. Bl. 4 (?) a [m. Seitentit.* Sant Jeronimus ij]: Sant Jeronimus ſchlůg ſein leib all tag dreyſtend mit herten ſtricken das | *etc. Bl. 240 (?) b [m. Seitentit.* Eufroſina iunckfraw Cxxx] *Z. 15:* na mit andacht in dem cloſter|| Nun bitten wir die heyligẽ ivnckfraw ſant Eufroſina vnd alle gottes heyligẽ| das ſy vns erwerben das wir von inen nymmer geſcheiden werden-vnd nach|diſem leben das ewig leben- Nun volckt nach das Summerteyl von Ambro|ſio vntz vff ſant Michael-| *Bl. 241 (?) ein Holzschnitt: die hl. Jungfrau segnend, m. d. Jahresz.* 1880| *Bl 241 (?) b:*

Von den fronfaſten warumb ſy vff geſetzet ſeind | *etc. Bl. 242(?) a Z. 13:* **Von der Creutzwochen vnd warumb ſie vffgeſetzet iſt.** | *etc. Bl. 242(?) b Z. 33:* **ſatzt das man mit den creutzen den ſelben geſang ſol ſingen** |

Provenienz: Gustaf Otto Stenbock.
Pergbd.

780. **Jacobus** de Voragine.

Legenda aurea s. historia lombardica, *deutsch:* Passional.

Nürnberg: Anton Koberger, 5. 12. 1488. 2°.

Hain *9981. *Proctor* 2065. — *Im Colophon des vorlieg. Exemplars ein bei Hain nicht notiert. Druckfehler:* **Tauſent | vierzehenhundert** [*statt wie Hain* **vierhundert**] **vñ im achtvndachtzigſten . nach criſti vnſers lieben | herren geburt.** |

Provenienz: Collegij Braunsbergensis.
Hlzbd. m. br. gepr. Kalbsldr. Kolor. Hlzschn. Rubriz.

781. **Jacobus** de Voragine.

Legenda aurea s. historia lombardica, *niederdeutsch:* dat Passional dat is der hilligen lident vnde leuent.

[Lübeck: Lucas Brandiss, c. 1479.] gr. 2°.

Hain *9988. *Bodemann:* Hannover 217. *Wiechmann-Hofmeister*, Th. 3: 98.

Nur 4 einseitig bedruckte Bl., aus den Deckeln von Nr. 311 u. Nr. 695 herausgelöst.

782. **Jacobus** de Voragine.

Legenda aurea s. historia lombardica, *niederdeutsch:* Dat Passionael vnde dat leuent der hyllyghen.

Lübeck: Stephan Arndes, 23. 4. 1499. 2°.

Hain 9992. *Bølling:* København 2533. — *2 got. Typen = Haebler 5, 10.*

Provenienz: Inscriptus Cathalogo librorum Collegij Rigensis Societatis Jesv Anno Christi 1596.
Anf. u. Schluss def. Hlzbd. m. br. gepr. Kalbsldr.

783. **Jacobus** de Voragine.

Mariale s. sermones de beata Maria virgine.

Venezia: Simon de Luere, impens. Lazari de Soardis, 14. 11. 1497. 4°.

Pellechet: Lyon 626. *Proctor* 5619.

Provenienz: Inscriptus Catalogo librorum Coll. Braunsbergensis. Soc. Jesu.
Hlzbd. m. rotbr. gepr. Kalbsldr.

784. **Jacobus** de Voragine.

Sermones aurei de tempore per totum annum.

[Strassburg: C. W., nicht nach 1473.] 2°.

336 Bl. = 1—15[10], 16—17[8], 18—27[10], 28—29[12], 30—32[10], 33—34[8]. 34—36 Z. 1 Type = Haebler 1.

Bl. 1 a: [] Vmane labilis vite decurſus ſalubri eruditone | nos amonet rebus non incumbere perituris ſed | *etc. Z. 22:* vtilitatē ouertat & michi ad meritū puenire ocedat. Explicit | plogus. Jucipiunt[!] ſermones dñicales p totū annū. opilati p | fratrem jacobū de voragine de ordine frm pdicatorum. || [] Reparare in occurſū dei tui iſrl'. Amos. iiij. Qñ rex | *etc.*

Bl. 335 b Z. 30: cat nos ille qui ē pncipiū & finis qui ſine fine viuit & regnat | p infinita ſecl'a ſeculorum Amen. || Explicit magiſtri Jacobi de voragine | liber ſermonum 2c | *Bl. 336 leer.*

Provenienz: i. Liber magistri Thome wernheri de brunszberg Anno dominj 1473. — ii. Collegij Soc. Jesu Brunsbergensis inscriptus Catalogo.

Hlzbd. m. gelb. Schweinsldr. Rubriz.: Anno domini 1473.

785. **Jacobus** de Voragine.

Sermones de tempore et de sanctis.

[Basel: Johann von Amerbach, nicht nach 1488.] 2°.

Copinger II: 2, 6545.

458 Bl. = 1[8], 2[6], a—e[8], f[6], g[8], h[6], i—f, s—y, aa—bb[8], cc[6]; 1[2], 2[4], A—B[8], C[6], D—L[8], M[6], N—P[8], Q[6], R—Z, 1—6[8], 7[10]. 2 Kol. zu 47 Z. Seitent. 3 got. Typen = Haebler 1, 3, 5.

Bl. 1 a: Regiſtrum in ſermones Ja-|cobi de voragine de tempore | *Bl. 1 b leer. Bl. 2 a α* [*m. Seitentit.:* Tabula alphabetica]: Incipit Regiſtrū in Sermo-|nes de tēpore preclariſſimi do-|ctoris. magiſtri Jacobi de vora-|gine ſecundū ordinē alphabeti | tangens materias generales in | ſingulis ſermonibus cōtentas. | *etc. Bl. 14 b β Z. 18:* Explicit tabula alphabetica. | *Bl. 15 a* [*Titel*] Sermones Jacobi de vora-|gine de tempore z de ſanctis | *Bl. 15 b leer. Bl. 16 a α* [*m. Sign.* a2 *u. Seitentit.* Prologus Dominica 1]: Sermones aurei z pulcherrimi | varijs ſcripturarū doctrinis re-|ferti de tempore per totū annuz | editi a ſolenniſſimo theologie | doctore magiſtro Jacobo de vo|ragine ordinis predicatoꝝ quō|dam epiſcopo Januēſi feliciter | incipiunt. | Incipit prologus in ſermones | magiſtri Jacobi de vorazine. || [] Umane | labilis vitę decurſuſ | *etc. Bl. 216 a β* [*m. Seitentit.* ad omnes ſtatus] *Z. 47:* rint. pax ſup illos z miſericordia. Amē | Finis | *Bl. 216 b leer. Bl. 217 a:* Regiſtrum in ſermones Ja-|cobi de vorazine de ſanctis | *Bl. 217 b—222 b: Tabula. Bl. 223 a α* [*m. Sign.* A *u. Seitentit.* De ſancto Andrea]: Sermones pulcerrimi varijs | ſcripturarū doctrinis referti d' | ſāctis p āni toti[9] circulū cōcur-|rentib[9]: editi a venerabili viro | Jacobo vorazinis[!] ordinis p̄ | dicatoꝝ quondā epō Januēſi |

Incipiunt feliciter. || Sermo primus de | sancto Andrea. || [] Estigia | ei⁹ secu- | tus ē pes me⁹ . viā | *etc.*

Bl. 458 a β [m. Seitentit. De officio diuino] *Z. 25:* la seculorum . Amen. ||| Finiūtur sermones eximij sacrę theologię professoris Jacobi | de voragine de sanctis p circu- | lum anni feliciter. | *Bl. 458 b leer.*

Provenienz: i. Item anno domini m°cccc° lxxxviij° obijt venerabilis dominus bartholomaeus Seywersdorffer jn marienburgk cuius corpus sepultus in ecclesia parrochiali ipso die Johannis baptiste eius dies earum feria tertia anima eius requiescat in sancta pace Amen. — ii. liber domini Marci Seywersdorffer de grawdanicz [Graudenz]. — iii. Liber Ioannis Langhannij Heilsbergensis Warmiensis Canonici. — iv. Liber Bibliothecæ Varmiensis.

Hlzbd. m. br. gepr. Kalbsldr.

786. **Jamblichus.**

De mysteriis Aegyptiorum, Chaldaeorum, Assyriorum, et alia opuscula.

Venezia: Aldus Manutius, Sept. 1497. 2°.

Hain *9358. *Proctor* 5559.

Rot. Ldrbd. m. Magnus Gabriel Delagardie's Deckel-Exlibris.

Janua, Joh. Balbus de: s. **Balbus,** Joh., de Janua.

787. **Johannes** [Gaddesden] Anglicus.

Rosa anglica practica medicinæ.

Pavia: [Leonardus Gerla], imp. Joh. Ant. Birreta, 24. 1. 1492. 2°.

Hain *1108. *Proctor* 7106.

Provenienz: [Frauenburg].

788. **Johannes** Arculanus.

Expositio in Avicennæ canonis quarti fen primam.

Venezia: Bonetus Locatellus, exp. Octaviani Scoti, 27. 10. 1496. 2°.

Hain *1553. — *4 got. Typen = Proctor 1 (auch m. rom. Vers.), 2, 4, 9.*

Provenienz: i. Sum Joannis procopiadis peñigerj de schadek [Szadek] arcium Et Medicine doctoris 1507 [Darunter das bei *Wisłocki:* Krakau, S. 402 abgebild. Wappen]. — ii. Nunc Nicolai [procopiadis etc.] Theologie [doctoris] Canonici Cr[acoviensis] Detur nepotibus in Shadek vt discant medĩcam artem. — iii. Inscriptus Cat. Collegij Posnaniensis Soc. Jesu.

Halbldrbd.

789. **Johannes** de Aurbach.

Summa de sacramentis.

Augsburg: Günther Zainer, 1469. 2°.

Hain *2124. *Proctor* 1522.

Provenienz: i. Liber magistri Thome wernheri de braunssbergk. — ii. Libri Bibliothecæ Varmiensis.

Hlzbd. m. schwarzgr. Schweinsldr. Voran gehen 4 Bl. Register von der Hand Werner's. Rubriz.

790. **Johannes** de Bassoliis.

Collatio in quartum librum sententiarum.

[Paris: Unbek. Dr., c. 1480.] 2°.

Pellechet 2006.

Nur 35 Bl. (Anf. u. Schluss des Werkes) vorhanden, aus den Deckeln von Nr. 216: Vol. 1 herausgelöst.

791. **Johannes** de Breitenbach.

Repetitio C. omnis utriusque sexus, de poenitentia et remissione.

Leipzig: Gregorius Böttticher, 2. 4. 1493. 2°.

Hain 3774. *Voulliéme:* Bonn 611. *Proctor* 3010.

Provenienz: [Braunsberg]. Bl. 1 fehlt.

792. **Johannes** de Bromyard.

Summa praedicantium.

Nürnberg: Anton Koberger, 29. 6. 1485. gr. 2°.

Hain *3994. *Proctor* 2043.

Provenienz: N IIII p̀m⁹ in orne [Vadstena Kloster-Bibliothek].

Hlzbd. m. br. gepr. Kalbsldr. Rubriz.

793. **Johannes** de Bromyard.

Summa praedicantium. P. 1.

[Basel: Johann von Amerbach.] gr. 2°.

Hain *3993(1). *Proctor* 7615.

Provenienz: Collegij Brunsbergensis.

Hlzbd. m. br. gepr. Kalbsldr.

794. **Johannes** Baptista de Caccialupis.

De modo studendi in utroque iure cum expositionibus omnium titulorum iuris tam civilis quam canonici per Sebastianum Brant collectis.

Basel: Michael Furter, 1. 9. 1500. 4°.

Hain-Copinger *4209. *Proctor* 7741.
Bl. 1 fehlt. — Pergbd.

795. **Johannes** de Capua.

Directorium humanae vitae alias parabolae antiquorum sapientium.

[Strassburg: Johann Prüss.] 2°.

Hain *4411. *Proctor* 558.
2 Ex.: 1. Provenienz: [Braunsberg]. 2. Exlibris: J. H. Schröder. Pbd. Kolor. Hlzschn.

796. **Johannes** Lapus [Zanchini] de Castelho.

Allegationes.

Roma: Johann Reinhard, 14. 5. 1474. gr. 2°.

Hain *4579. — *1 rom. Type = Proctor 1.*
Def.; o. Einbd.

797. **Johannes** Lapus [Zanchini] de Castelho.

Allegationes.

Milano: Ulrich Scinzenzeler, für Petrus Antonius de Castelliono, 29. 5. 1491. gr. 2°.

Hain-Copinger 4580.
70 Bl. = A[10]*, a—f*[8]*, g—h*[6]*. 2 Kol. zu 70 Z. 2 got. Typen = Proctor 4, 5.*

Bl. 1 leer. Bl. 2 a α [*m. Sign.* Aii]: **Tabula** | *etc. Bl. 10 a β Z. 49:* **℄ Explicit tabula sup allegationibus domini Lapi.** | *Bl. 10 b leer. Bl. 11 a α* [*m. Sign.* a]: **Allegationes subtiles. J. V. Doctoris dñi Lapi. de** | **caſtello** | **Allegatio prīa de appellationibus** || [i] **℣ hac allegatione** | **facit plura dubia. ℄ Primū an ſola** | *etc.*
Bl. 70 a β Z. 7: **doctor faciens meum conſuetū ſigillum apponi.** || **℄ Finis Allegationum eximii dñi Lapi de caſtelhouo** [!] | **utriuſq3 iu. doc. famoſiſſimi Mediolani Impreſſarū p** | **Vldericum ſcinzenzeler Opera ꝛ impenſa domini Pe** | **triantonij de Caſtelliono Anno domini . M . cccclxxxxi.** | **die . xxviiij . menſis maij.** | **Regiſtrum operis.** | *etc. Unter dem Reg. Scinzenzelers Druckerzeichen (= Kristeller, Nr. 96). Bl. 70 b leer.*

Provenienz: [Jo. de Joux].

798. **Johannes** Lapus [Zanchini] de Castelho.

Allegationes.

Venezia: Paganinus de Paganinis, 27. 7. 1498. gr. 2°.

Hain 4582. *Proctor* 5176.

8 nicht numer. + 62 numer. Bl. = 70 Bl. = A⁸, a—i⁸, k⁸. 2 Kol. zu 68 Z.

Bl. 1 a [*Titel*]: **Allegationes Lapi.** | *Bl. 1 b leer. Bl. 2 a α* [*m. Sign.* Aij; *Register*]: [n]On obſtante > cōſtitutiōe | facta p ca- | *etc. Bl. 8 b β Z. 63:* **Explicit tabula ſuper allegationibus domini Lapi.** || IHS | *Bl. 9 a α* [*m. Sign. a u. Blz.* i]: ¶ **Solemniſſime ac putiles allegatiōes: Excellētiſſimi | p̄clariſſimiq; iuris vtriuſq; doc. dñi Lapi de caſtelho. | feliciter incipiunt. Allegatio prima.** || [i]N hac allegatōe facit tria aut quat | *etc.*

Bl. 70 a β [*m. Blz.* 62] *Z. 44:* **decretozū doctoz faciens meū cōſuetum ſigillū apponi.** || ¶ **Finis Alle. eximij dñi Lapi de caſtelho. vtriuſq; iu. | doc. famoſiſſimi. Uenetijs p Paganinū de paganinis | Anno dñi. Mcccccxcviij. die. xxvij. mēſis Julij.** | *Darunter das Register. Bl. 70 b leer.*

Provenienz: Inscriptus Catalogo librorum Collegii Posnaniensis Societatis Jesv 1609.

Hlzbd. m. br. gepr. Kalbsldr.: Schild m. d. Jahresz. 1508 (s. *Wislocki:* Krakau, S. 268).

799. **Johannes** Chrysostomus.

De compunctione cordis.

[Esslingen: Conrad Fyner.] 2°.

Hain *5045(1). *Proctor* 2486.
Zus. m. Nr. 803: 1.

800. **Johannes** Chrysostomus.

De reparatione lapsi et de quodam adolescente pupillo relicto.

[Esslingen: Conrad Fyner.] 2°.

Hain *5045(2). *Proctor* 2486.
Zus. m. Nr. 803: 1.

801. **Johannes** Chrysostomus.

Homiliae XXXXIIII super psalmum Miserere et Epistolas Pauli.

[Esslingen: Conrad Fyner, nicht nach 1488.] 2°.

Hain *5028. *Proctor* 2488.
2 Ex.: 1. Zus. m. Nr. 803: 1. — 2. Zus. m. Nr. 145.

802. **Johannes** Chrysostomus.

Homiliae LXX in evangelium Matthaei, Georgio Trapezuntino interprete.

Köln: Johann Koelhoff, 1487. 2°.

Hain *5035. *Proctor* 1071. *Voulliéme:* Köln 647.

Provenienz: Liber magistri Thome Wernheri de brunssbergk Collegiati maioris Collegij studij lipczensis Anno domini 1493.

Hlzbd. m. gelb. gepr. Schweinsldr. Rubriz. Voran gehen 12 Bl. Register von der Hand Werners: Anno domini 1493 sabbato ante jubilate In lipczk presens tabula est finita et scripta per me Thomam wernheri de quo laus sit deo Amen.

803. **Johannes** Chrysostomus.

Homiliae in epistolam S. Pauli ad Ebraeos.

[Esslingen: Conrad Fyner, c. 1488.] 2°.

Hain *5029. *Proctor* 2484.

2 Ex.: 1. Provenienz: Pro libraria loci posnaniensis FF Bernardinorum. Hlzbd. m. br. gepr. Kalbsldr. — 2. Zus. m. Nr. 145.

804. **Johannes** Chrysostomus.

Liber dialogorum de dignitate sacerdotii.

[Köln: Ulrich Zell, c. 1470.] 4°.

Hain *5048. *Proctor* 857. *Voulliéme:* Köln 645.

Provenienz: [Braunsberg]. Zus. m. Nr. 595. Rubriz. 1472.

805. **Johannes** Chrysostomus.

Liber dialogorum S. Chrysostomi et S. Basilii.

[Esslingen: Conrad Fyner.] 2°.

Hain *5050. *Proctor* 2487.

Zus. m. Nr. 803: 1.

806. **Johannes** Chrysostomus.

Sermones de patientia in Job.

Nürnberg: [Johann Sensenschmid], 14. 11. 1471. gr. 2°.

Hain *5026. *Proctor* 1945.

Provenienz: [Thomas Werner 1474; Braunsberg]. Zus. m. Nr. 281.

807. **Johannes** Chrysostomus.

Sermones XXV a graeco lat. versi a Christophoro Persona.

[Esslingen: Conrad Fyner.] 2°.

Hain *5042. *Proctor* 2485.

Bl. 1 fehlt. Zus. m. Nr. 803: 1.

808. **Johannes** Cisterciensis.

Defensorium juris.

[Siena: Henricus de Köln?] gr. 2°.

8 Bl. = *a—b*⁴. *2 Kol. zu 75 Z. 2 got. Typen wie in Nr. 568.*

Bl. 1 a α [*m. Sign. a*]: **C Johānis Ciſtercien. Monaci in vtraqꝫ cenſura cōſumatiſſi | mi aduocatis perutile: ⁊ procuratoribus omnino neceſſariū iu | ris defenſorium feliciter. ⁊ Inno. Pape quarti iudicioꝝ exce- | ptiones auree ſine quibus ſtudioſe eſſe noli.** || [q] **Uia bone rei dare | conſiliū ⁊ pñtis habetur vite ſubſidiū** | *etc.*

Bl. 8 a β Z. 74: **tentiā dictat ⁊ p aliū legat. C. d' ſen. ex periculo recitāda .I.ii. ⁊c.** | **Finis** |

Zus. m. Nr. 568.

809. **Johannes** de Cuba.

Hortus sanitatis.

[Strassburg: Johann Prüss.] 2°.

Hain *8942. *Voulliéme:* Bonn 615 ['c. 1487']. Vergl. auch *Voulliéme:* Köln, S. 271 u. 543.

Provenienz: Liber Bibliothecæ Varmiensis.

Hlzbd. m. gelb. gepr. Schweinsldr. Rubriz. 1500.

810. **Johannes** de Cuba.

Hortus sanitatis.

Mainz: Jakob Meydenbach, 23. 6. 1491. 2°.

Hain *8944. *Proctor* 160.

Provenienz: i. Sum Melchisedecj Laubendornij Protonotarij. — ii. Liber Monasterii S. Birgittæ in Danczig (durchstr.).

Pbd. Rubriz.

811. **Johannes** de Cuba.

Hortus sanitatis.

[Strassburg: Johann Prüss, vor 21. 10. 1497.] 2°.

Hain *8941. *Proctor* [1447 u.] Suppl. 1902, S. 11.

Provenienz: Liber Jacobj Herrman pastor Ribnitzij [Ribnitz i. Meckl.] in Monasterio Anno A nato Christo [15]70.

Hlzbd. m. br. gepr. Kalbsldr. Rubriz.

812. **Johannes** de Cuba.

Hortus sanitatis, *niederdeutsch:* Gharde der suntheit.

Lübeck: Stefan Arndes, 1492. 2°.

Hain 8957. *Bølling:* København 1349. — *4 got. Typen* = *Haebler 2ª, 3ᵇ, 8, 9.*

Anf. def. Pbd.

813. **Johannes** Ferrariensis.

Arbor successionis ex variis doctoribus a Carol. de Ranchicourt coll.

[Paris: Michel Toulouse, c. 1492.] 4°.

4 Bl. = a⁴. 37—40 Z. 2 got. Typen = Claudin II: 308. Hlzschn.-Init. (Claudin II: 312).

Bl. 1 a [*m. Sign. a i*]: ¶ Arbor successionis ex variis doctorib⁹ | et precipue Jo de ferra. variisq; iuribus collecta per | Carolū de rāchicourt vtriusq; iuris baccalarium | [h] Eredum seu successorum tres ponūtur spe | *etc.*

Bl. 4 b Z. 30: .d: ¶ Sed uostra ver si vero testamentum: || Explicit arbor successionis Johīs de ferrariis || Tu qui suxisti de virgine virgineum lac | Celestis regni lectorem participem fac. | Laus deo |

Zus. m. Nr. 553.

814. **Johannes** Ferrariensis.

Liber de coelesti vita et de animarum immortalitate.

Venezia: Matteo Capcasa, 19. 12. 1494. 2°.

Hain *6982. *Proctor* 4999.
Hlzbd.

815. **Johannes** de Garlandia.

Aequivoca cum commento.

[Köln: Heinrich Quentell], 28. 4. 1495. 4°.

Proctor 1330. *Voulliéme:* Köln 661.
Provenienz: [Braunsberg]. Rubriz.

816. **Johannes** de Garlandia.

Nomina et verba defectiva.

[Köln: Heinrich Quentell, c. 1500.] 4°.

Voulliéme: Köln 664 ['Variant: **autoribus**']. — *4 got. Typen = Haebler 6, 7, 9, 10.*
Provenienz: Collegij Braunsbergensis Societ. Jesv.
Pbd.

817. **Johannes** de Garlandia.

Synonyma et aequivoca.

Köln: Heinrich Quentell, 24. 12. 1500. 4°.

Hain *7476. *Proctor* 1368. *Voulliéme:* Köln 669.
Zus. m. Nr. 816.

818. **Johannes** de Garlandia.

Verba deponentalia.

Paris: Antoine Caillaut. 4°.

18 Bl. = a—c⁶. 2 got. Typen: eine grössere (= Claudin I: 308 mit einigen Versalen von I: 321) und eine kleinere (= Claudin I: 329, erstes Alphab.).

Bl. 1 a [*Titel*]: **Verba deponētalia.** *Darunter Caillauts Druckerzeichen (= Claudin I: 302). Bl. 1 b leer. Bl. 2 a* [*m. Sign.* a.ii.]: **Ad veſcendum.** || [v] **Eſcor cū potior fruor addas fungor ꝛ vtor** | *etc. Bl. 18 a Z. 13:* **ſicat valde inſanire : vel a furore ceſſare .** || **Verba deponētalia finiūt feliciter.** | **Impreſſa per Anthonium caylaut.** | *Bl. 18 b leer.*

Zus. m. Nr. 553.

819. **Johannes** de Imola.

Lectura super tertio libro decretalium.

Venezia: Bernardinus Stagninus, 23. 4. 1500.] gr. 2°.

Hain *9141. — *2 got. Typen.*

Provenienz: Magnus Gabriel Delagardie comes de Leckö 1654.

Halbldrbd.

820. **Johannes** de Imola.

Lectura super 1. et 2. Digesti novi.

Venezia: Andreas Torresanus de Asula, 31. 5. 1497, 18. 3. 1498. gr. 2°.

Hain 9149. *Reichling,* Fasc. 2, S. 195.

Vol. 1: 140 Bl. = aa[12]*, bb—nn*[10]*, oo*[8]*; Vol. 2: 230 Bl. = pp—zz, ꝛꝛ, ↄↄ, ꝯꝯ, aaa—lll*[10]*. 2 Kol. zu 68 Z. Seitentit. Kustod. 2 got. Typen.*

Vol. 1. — Bl. 1 a [*Titel*]: **Joannes de Imo-** | **la ſuper prima** | **parte dige** | **ſti noui.** | *Bl. 1 b leer. Bl. 2 a α* [*m. Sign.* **aaꝛ** *u. Seitentit.* **De opiſ no. nūcia.**]: **℄ Domini Joānis de Imola Lectura ſuper prima parte . ff .** | **noui feliciter incipit.** | *etc. Bl. 139 b β Z. 28:* **Laus Deo.** || **℄ Explicit Aurea Lectura vtriuſq; iuris doc. domini Joan-** | **nis de Imola ſuper ꝑma parte. ff. noui . Uenetijs impreſſa ꝑ** | **Magiſtrum Andream de Torreſanis de Aſula . Anno do-** | **mini . 1497. Die ỏo vltimo Maij.** || **℄ Regiſtrum.** | *etc. Bl. 140* [*leer?*] *fehlt.*

Vol. 2. — Bl. 1 a [*Titel*]: **Joānes de Imola** | **ſuper ſecūda** | **parte dige** | **ſti noui.** | *Bl. 1 b:* **℄ Joannis Immolenſis in ſecundam . ff. noui partem multis cum additionibus . ab ipſo iam ꝛ ſenio confecto . ꝛ ſciētia vſuq;** | *etc. Bl. 2 a α* [*m. Sign.* **pp ij** *u. Seitentit.* **De ỏbo . obliga.**]: **℄ Incipit Joannes de Imola in ſecundam . ff. noui partem** | **multis cum additionibus.** | *etc. Bl. 229 b β Z. 10:* **℄ Explicit lectura perutiliſſima domini Joānis de imola ſu-** | **per ſecūda digeſti noui parte. Impreſſa venetijs per Andreā** | **de Thoreſanis de aſula āno domini . M . cccc . xcviij . die vero** | **xviij . martij.** || **Ad laudem omnipotentis dei ꝛ gloriоſe virginis marie ma-** | **tris eius amen.** | *Bl. 230* [*leer?*] *fehlt.*

2 Vol. — Zus. m. Nr. 821: 1—2.

821. **Johannes** de Imola.

Lectura super 1. et 2. Infortiati.

Venezia: Andreas Torresanus de Asula, 10. 2. 1497, 15. 9. 1498. gr. 2°.

1. Infort. = *Hain-Reichling* 9148. 2. Infort. = *Reichling* 220.

Vol. 1: 198 Bl. = a—v^{10}, *x*^{8}; *Vol. 2: 162 Bl. = A—P*^{10}, *Q*^{12}. *2 Kol. Seitentit. Kustod. 2 got. Typen.*

Vol. 1. — Bl. 1 a [*Titel*]: Joannes de Imo | la ſuper prima | infortiati. | *Bl. 1 b leer. Bl. 2 a α* [*m. Sign.* aij *u. Seitentit.* Soluto matrimonio]: ℭ Soluto matrimonio quemadmodum dos petatur. || [] Nteꝯ ueniamus ad rubricā | *etc. Bl. 197 b β Z. 59:* aquiliam ꝛc̄. Deo gratias. || ℭ Explicit lectura aurea eximij doct. Dñi Joānis de Imo. | ſuper prima parte Inforciat̄. diligēti ſtudio reuiſa. Uenetijſꝯ | impreſſa: arte ꝛ īduſtria magr̄i Andree de Torreſanis de Aſu | la. Anno natiuitat̄. M. cccc. pcvij. Die vo. p. Februarij. || ℭ Regiſtrum. | *etc. Bl. 198 leer.*

Vol. 2. — Bl 1 a [*Titel*]: Joānes de imola ſu | per ſecūda parte | infortiati. | *Bl. 1 b leer. Bl. 2 a α* [*m. Sign.* Aij *u. Seitentit.* De legatis primo.]: ℭ De legatis ꝛ fideicommiſſis. Rubrica. || [p] Rimo ſuper iſto rubro poteſt inſtari circa di | *etc. Bl. 161 b β Z. 36:* ℭ Explicit ſolēnis lectura excellentiſſimi vtriuſq; iuriſ docto | ris dñi Joannis de Imola ſuper ſecunda Infortiati. Impſſa | Uenetijs per Andream de Torreſanis de Aſula. Anno dñi | M. cccc pcviij. die. pv. Setembris. || ℭ Cum priuilegio *etc. Z. 42:* Regiſtrum operis. | *etc. Bl. 162 leer.*

Provenienz: i. Exlibris: Wolfgangus Gwarlich licenciatus Juris (Anf. 16. Jh.). — ii. Magnus Gabriel Delagardie comes de Leckö 1654.

Halbldrbd.

822. **Johannes** de Imola.

Opus in Clementinas.

Venezia: Jacobus de Rubeis, 1475. gr. 2°.

Hain *9143. *Proctor* 4241.

Def. Br. gepr. Ldrbd. Rubriz.

823. **Johannes** de Imola.

Repetitio C. cum contingat de jureiurando.

Venezia: Philippus Pincius, 12. 1. 1496. gr. 2°.

30 Bl. = A—E^{6}. *2 Kol. zu 70 Z. Seitentit. 1 got. Type = Proctor 2?*

Bl. 1 a [*Titel*]: Utilis ꝛ preclara Repetitio. c. | contingat de Jureiurando | per Joannez de Imola | *Bl. 1 b leer. Bl. 2 a* [*m. Sign.* Ar *u. Seitentit.* De iureiurando]: Utilis ac preclara repetitio. c. cum contingat de iureiu | rando edita per eximiū vtriuſq; iuris interpretem domi. | Johānem de Imola in ſtudion matre Bononia exactiſſi | ma cum diligentia caſtigata feliciter incipit. || [c] Um contingat. Non audiť mulier con- | *etc.*

Bl. 30 a β [*m. Seitentit.* De iureiurando] *Z. 16:* Joannes de imola vtriuſq; iuris monarcha. | Finis || Finit ſolennis repetitio. c. cū contingat de iureiuran. | edita per excellentiſſimum vtriuſq; iuris doctorez celeber|rimū do. Joannez de imola. Impreſſa Uenetijs per Phi|lippum pinzi. Anno domini. M. cccclxxxvi. die . xij . Ja|nuarij. Impante clemētiſſimo domino Auguſtino barba| dico Jnuictiſſimi ſenatus Uenetiaꝝ duce Sereniſſimo. || Regiſtrum. | *etc. Darunter:* Defende nos beate pater Antoni. *über einem Hlzschn., den hl. Antonius darstellend. Bl. 30 b leer.*

Provenienz: [Posen: Coll. Soc. Jesu].

824. **Johannes** de Ketham.

Fasciculus medicinæ.

Venezia: Johannes & Gregorius de Gregoriis, 28. 3. 1500. 2°.

Hain *9776. *Proctor* 4562.

Provenienz: Liber V. Capituli Varmiensis.

Hlzbd. m. br. gepr. Kalbsldr. Stempel m. d. hl. Ursula, Madonna u. d. hl. Olaus (s. *Wisłocki:* Krakau, S. 1).

825. **Johannes** [Heynlein] de Lapide.

Resolutorium dubiorum circa celebrationem missarum occurentium.

Strassburg: Martin Flach, 1494. 4°.

Hain *9909. *Proctor* 699.

Provenienz: [Braunsberg].

826. **Johannes** [Heynlein] de Lapide.

Resolutorium dubiorum circa celebrationem missarum occurentium.

Basel: Jakob Wolff de Pforzheim, 1497. 8°.

Hain *9915. *Proctor* 7705.

Provenienz: [Braunsberg].

827. **Johannes** [Heynlein] de Lapide.

Resolutorium dubiorum circa celebrationem missarum occurentium.

Leipzig: Melchior Lotter, 10. 5. 1499. 4°.

Hain *9917. *Proctor* 3035.

Provenienz: [Braunsberg].

828. **Johannes** [Heynlein] de Lapide.

Resolutorium dubiorum circa celebrationem missarum occurentium.

Köln: Heinrich Quentell, 1500. 4°.

Hain *9918. *Proctor* 1370. *Voulliéme:* Köln 573.

2 Ex. Provenienz: 1. [Riga: Coll. Soc. Jesu.] — 2. [M. G. Delagardie.] Def.

829. **Johannes** de Latoszijn.

Litterae indulgentiarum.

[Nürnberg: Anton Koberger, 1485.] 4°.

Copinger II: 1, 3273. *Collijn:* Ettbladstryck (1905), S. 67, m. Faks. Pl. VII.

Einblattdr.: 163×150 mm. 35 Z. 2 got. Typen = Haebler 8, 9.

Z. 1: [J]Ohannes de latoßijn decretorū doctor . Cantor | Oppathauieñ . et canonic⁹ Cracouieñ . Per ſanctiſſimū in xp̄o patrē et dominū noſtrū In-| nocētiū diuina puidētia papā octauū modernū: Juxta electionē ſereniſſimi p̀ncipis et dñi | dñi Kazimiri dei gr̄a Regis polonie ſup̄mi duc⁹ Lithwanie Ruſſie Pruſſieq; dñi ꝛ here-| dis ꝛc. *etc. Z. 28:* iuſſim⁹ atqꝫ mandauim⁹. Dat' | Forma abſolutiōis. | *etc. Z. 35:* tris eccleſie te reſtituo . In nomīe patris ꝛ filij ꝛ ſpūſſancti amen. |

Mehrere Ex.

830. **Johannes** de Latoszijn.

Litterae indulgentiarum.

[Nürnberg: Anton Koberger, 1485.] 4°.

Zweite verschiedene Setzung des eben beschriebenen Ablassbriefes.

Z. 3: nocētiū diuina puidtēia[!] papā octauū modernū. Juxta electionē ſereniſſimi p̀ncipis et dñi | dñi Kazimiri dei gr̄a regis Polonie *etc.*

Mehrere Ex.

831. **Johannes** Jacobus de Manliis.

Luminare majus.

Venezia: Bonetus Locatellus, expensis O. Scoti, 28. 5. 1496. 2°.

Hain *10712 = 16710? *Proctor* 5070.

Provenienz: [Posen: Coll. Soc. Jesu].

832. **Johannes** Nivicellensis.

Concordantiae bibliorum et canonum.

Basel: Nicolaus Kesler, 22. 6., 12. 7. 1487. 2°.

Hain *9416. *Proctor* 7662.

Provenienz: Liber Collegij Societatis Jesv Rige anno 1584.

Hlzbd. m. br. gepr. Kalbsldr. Rubriz.

833. **Johannes** Nivicellensis.

Concordantiae bibliorum et canonum.

Basel: [Johann von Amerbach], 31. 1. 1489. 2°.

Hain *9417. *Proctor* 7577.

2 Ex. Provenienz: 1. Inscriptus Catalogo Brunsbergensis S. Jesu Bibliothecae. Halbldrbd. — 2. [Braunsberg.]

834. **Johannes** de Platea.

Lectura super tribus libris Codicis.

[Lyon: Johann Syber]. gr. 2°.

Hain *13043. *Proctor* 8552.

Zus. m. Nr. 761.

835. **Johannes** Jovianus Pontanus.

De aspiratione liber.

Napoli: [Matthias de Olmütz], 8. 1. 1481. 2°.

Hain *13260. *Proctor* 6702.

Gepr. Ldrbd. m. d. Jahresz. 1563.

836. **Johannes** Jovianus Pontanus.

De aspiratione liber.

Brescia: Bernardinus Misinta, 12. 8. 1497. 4°.

Hain 13261.

56 (?) Bl. = a—g^{8}. *31 Z. 1 rom. Type = Proctor 1.*

Es fehlen die Bogen a—c (= Bl. 1—24?). Bl. 25(?) a [*m. Sign.* d^{b}(!)]: **runt: ꝙ eo bos inteſtina trahēs aduenerit . quod ſi eſt hoc quoqꝫ** | *etc. Bl. 56 (?) b Z. 11:* **datores non fugio.** | **Impreſſum Brixiæ per Bernardinum Miſintam Papienſem.** | **Anno . M . CCCC . LXXXXVII . die . xii . Auguſti.** | *Darunter Misintas Druckerzeichen (= Kristeller 29).*

Pbd.

837. **Johannes** Presbyter.

De ritu et moribus Indorum.

[Strassburg: Heinrich Knoblochtzer, nicht nach 1483.] 4°.

Hain *9429. *Proctor* 386.

Provenienz: [Thomas Werner 1483; Frauenburg.] Rubriz.

838. **Johannes** Presbyter.

De ritu et moribus Indorum, de situ et dispositione ac statu Indiae.

[Roma: Unbek. Dr., c. 1495—1500.] 4°.

Copinger II: 1, 3366. *Proctor* 4015.

12 Bl. = a—b⁶. 34 Z.

Bl. 1 a [Titel]: Joannis preſbiteri maximi Indorum et ethiopum | xp̃ianorum Imperatoris ꝛ patriarche Epiſtola ad | Emanuelē Rhome gubernatorem de ritu ꝛ moribꝫ | Indorū deqꝫ eius potētia diuitiis et excellētia ||||||| Tractatus pulcherrimus de ſitu. diſpoſitione regionum et | inſularum tocius indie nec non de rerum mirabilium ac genti=|um diuerſitate | *Bl. 1 b:* []Reſbiter Johannes potenta[!] dei et virtute domini nr̄i | *etc. Bl. 11 a Z. 24:* Sequitur alius tractatus de ſitu ꝛ diſpoſitione ac ſtatu indie |

Bl. 12 a Z. 20: tute caneſcūt ꝛ in ſenio nigreſcūt. hꝫ ml'ta alia recitat plini. mira ||| Expliciūt duo tractatuli de mirabilibus rerum ꝛ ſtatu tocius | Indie ac principe eoꝝ preſbitero Joanne | *Bl. 12 b leer.*

Provenienz: [Erfurt: Coll. Soc. Jesu; M. G. Delagardie]. Rubriz.

839. **Johannes** Regiomontanus.

Almanach ad annos XV calculata [1492—1506].

Augsburg: Erhard Ratdolt, 26. 5. 1492. 4°.

Hain *13796. — *3 got. Typen = Haebler 4, 7, 13.*
Zus. m. Nr. 840.

840. **Johannes** Regiomontanus.

Calendarium.

Augsburg: Erhard Ratdolt, 1492. 4°.

Hain *13781. — *3 got. Typen = Haebler 4, 7, 12.*
Provenienz: Liber Bibliothecæ Varmiensis.
Vorhanden nur Bl. 1—17. — Hlzbd. m. br. gepr. Kalbsldr.

841. **Johannes** Regiomontanus.

Calendarium.

Augsburg: Erhard Ratdolt, 1499. 4°.

Hain *13783. *Proctor* 1912.
Pbd.

842. **Johannes** Regiomontanus.

Ephemerides.

Venezia: Peter Lichtenstein, 15. 10. 1498. 4°.

Hain *13798 [abweichend]. *Voulliéme:* Bonn 635. *Bodemann:* Hannover 188. *Proctor* 5641.

Provenienz: Inscriptus Catalogo libr. Collegij Posnaniensis.

Halbldrbd.

843. **Johannes** Regiomontanus.

Epitoma in almagestum Ptolemæi.

Venezia: Johann Hamman dict. Herzog, impens. Grossch et Roemer, 31. 8. 1496. 2°.

Hain *13806. *Proctor* 5197.
Provenienz: [Olmütz: Coll. Soc. Jesu].

844. **Johannes** Regiomontanus.

Tabulae directionum perfectionumque.

Augsburg: Erhard Ratdolt, 2. 1. 1490. 4°.

Hain *13801. *Proctor* 1885.
Provenienz: [Copernicus; Frauenburg]. Zus. m. Nr. 842.

845. **Johannes** de Sacrobusto.

Opus sphaericum cum figuris.

Leipzig: Konrad Kachelofen. 4°.

Hain *14166. Der Colophon lautet in diesem Ex.: **Impreſſum lipꝛ per Con | radum kachelouen |.** *2 got. Typen = Haebler 2, 3.*
Zus. m. Nr. 579. Rubriz.

846. **Johannes** de Sacrobusto.

Opus sphaericum cum figuris.

[Leipzig: Wolfgang Stöckel], 1498. 4°.

Hain 14118.
38 Bl. = A—E⁶, F—G⁴. 18 durchschoss. Z. Sehr rohe Holzschnitte. 3 got. Typen = Haebler 1, 2, 3.

Bl. 1 a [Titel]: **Opuſculum Johannis de | ſacro buſto ſpericum. cum | figuris optimis et nouis te | ꝛtum in ſe ſine ambiguita- | te declarantibus. |** *Bl. 1 b ein Holzschnitt: Sphaera mundi. Bl. 2 a [m. Sign. Aij]:* **[] Ractatum deſpera quattuoꝛ capitulis di | ſtinguimus. ℭ Dicturi pꝛimo quid ſit ſpe | ra** *etc.*
Bl. 38 b Z. 4: **diſſolueť. ℭ Amen. ℭ Finis. Anno .1498. || Tabula Climatum. |** *Kol. 1:* **Tabula Climatum | rectificata .1491. | Jnitia Climatum |** *etc. Z 33:* **Finis vltimi et .24. climatis 66 27 0 24 0 |**

847. **Johannes** de Sacrobusto.

Opus sphaericum cum comm. Cicchi Esculani, Francisci Capuani et Iac. Fabri Stapulensis.

Venezia: Simon [de Gabis] Bevilaqua, 23. 10. 1499. 2°.

Hain *14125. *Proctor* 5414.
Provenienz: Collegij Societatis Jesu Braunsbergensis.
Hlbldrbd.

848. **Johannes** de Sacrobusto.

Opus sphaericum cum figuris et cum commento Wenceslai Fabri de Budweiss.

Köln: Heinrich Quentell, 7. 7. 1500. 4°.

Hain *14124. *Voulliéme:* Köln 685. — *4 got. Typen = Haebler 5, 7, 9, 10.*

Provenienz: [Riga: Coll. Soc. Jesu].

849. **Johannes** Salisberiensis.

Policraticus seu Liber de nugis curialium et vestigiis philosophorum.

[Bruxelles: Fratres vitae communis, c. 1481.] 2°.

Hain *9430. *Campbell* 1045*. *Proctor* 9337.

Provenienz: i. Liber magistri Thome wernheri de brunszbergk jn studio lipczensi emptus Anno domini m° cccc° lxxxv^to^. — ii. Liber Bibliothecae Varmiensis.

Hlzbd. m. gelb. gepr. Schweinsldr. Rubriz.

850. **Johannes** de S. Geminiano.

Sermones funebres.

Lyon: Johann Klein, 11. 5. 1499. 4°.

Hain *7548. *Proctor* 8683.

Provenienz: [Braunsberg].

851. **Johannes** de S. Geminiano.

Summa de exemplis et similitudinibus rerum.

[Köln: Johann Koelhoff, c. 1485.] 2°.

Hain *7542. *Proctor* 1061. *Voulliéme:* Köln 686.

Provenienz: liber lectoris fratris clementis Rytingh ordinis predicatorum holmensis.

Hlzbd. m. br. gepr. Kalbsldr.; catenatus. Rubriz.

852. **Johannes** Antonius de S. Georgio.

Commentum super usibus feudorum.

Venezia: Philippus Pincius, 30. 3. 1498. gr. 2°.

Hain *7592. *Voulliéme:* Bonn 647. — *2 got. Typen.*

Provenienz: Ex Libris Magni Gabrielis Delagardie Comitis de Leckö 1654 [m. Sigill].

Halbldrbd. m. gelb. gepr. Schweinsldrrück.

853. **Johannes** de Tambaco.

Consolatio theologiae.

[Strassburg: Dr. des Ariminensis.] 2°.

Hain *15236. *Proctor* 338.

2 Ex.: 1. Provenienz: Ad iubileum fratris laurencij magni sacre theologie magistri post eius absolucionem ab officio prioratus conuentus Stokholmensis anno domini m°cd° lxxxiiij°. — Hlzbd. m. br. gepr. Kalbsldr. (Coster-Bd. aus Lübeck); catenatus. Rubriz. — 2. Rot. Chagrinbd. Rubriz.

854. **Johannes** de Thwrocz.

Chronica Hungariae.

Brünn: o. Dr., 20. 3. 1488. 2°.

Hain *15517. *Proctor* 9493. Faks.: *Lippmann*, Taf. 24.

Pbd. Kolor. Hlzschn.

855. **Johannes** de Turnout.

Casus breves super totum corpus legum.

[Memmingen: Albrecht Kunne, c. 1480.] 2°.

Hain *15686. *Proctor* 2770.

Provenienz: i. Ex Bibliotheca Cathedralis Ecclesiae Olomucensis. — ii. Magnus Gabriel Delagardie comes de Leckö 1654 [m. Sigill].

Grauer Ldrbd.

856. **Johannes** de Turrecremata.

Contemplationes devotissimae.

[Köln?: Dr. des Albertus Magnus de virtutibus = Joh. Solidi?, nicht nach 1474.] 2°.

Hain *15721. *Proctor* 1131. *Voulliéme:* Köln 687.

Provenienz: i. Liber magistri Thome wernheri de brunszbergk Anno domini 1474 ligatus. — ii. Collegij Brunsbergensis Societatis Jesu.

Hlzbd. m. gepr. schw.-grauem Schweinsldr. Rubriz.

857. **Johannes** de Turrecremata.

Contemplationes s. meditationes.

Roma: Stephan Plannck, 21. 8. 1498. 4°.

Hain-Copinger 15728. *Proctor* 3725.

30 Bl. = a—c^8, d^6. *32 Z. Holzschn.- u. Lombard-Initialen. 33 sehr schöne Holzschnitte.*

Bl. 1 a [*m. Sign.* a; *Titel*]: **Meditationes Reuerendiſſimi patris domini Joannis de Turrecremata Sacroſancte Romane eccleſie | Cardinalis poſite z depicte de ipſius mandato in eccleſie ambitu ſancte Marie de Minerua Rome.** | *Darunter ein Holzschnitt: Schöpfung der Welt. Bl. 1 b:* [℣] **Admiranda z laudanda tue diſpenſationis** | *etc.*

Bl. 29 a Z. 28: functos in tuis orōibus continue habere recō-missos.| ¶ Finis.| Impressum Rome per Magistrū Stephanum | Planck de Patauia: Anno domini .M.cccc.|xcviij. die vero .xxj. Mensis Augusti.| *Bl. 29 b u. 30 leer.*

Halbldrbd. m. br. gepr. Rück.

858. **Johannes** de Turrecremata.

Expositio super toto psalterio.

Roma: Ulrich Han, 4. 10. 1470. 2°.

Hain *15695. *Proctor* 3341.
Provenienz: A VI° 9⁹ 1 ordine. [Vadstena Kloster-Bibliothek].
Hlzbd. [aus Vadstena] m. br. gepr. Kalbsldr. Rubriz.

859. **Johannes** de Turrecremata.

Expositio super toto psalterio.

Lübeck: [Lucas Brandiss, nicht nach 1476.] 2°.

Hain 15694. *Proctor* 2613.
202 Bl. = 1—19¹⁰, 20¹². 32 Z.

Bl. 1 a [*Dedikation*]: [] Eatissimo patri & clemētissimo dño pio se|cundo pontifici maximo Johānes de turre-|cremata sabinē-sis ep̄s/sācte romane eccle| *etc. Bl. 2 b Z. 17:* sapiencia prestan-tissimus haberis.| *Bl. 3 a:* Psalmus primus in quo descri-|bitur processus in beatitudinem.|| [] EATUS UIR QUI non.| abijt) a via recta recedendo (in consi| *etc.*

Bl. 202 a Z. 28: spūs) siue angelicus siue humanus (laudet dominum)|| Reuerendissimi cardinalis tituli sancti Sixti dm̄ io-han-|nis de Turrecremata/ expositio breuis & vtilis super to|to psalterio Lubec impressa.|

Provenienz: i. (Zu unterst Bl. 2 b): michael nicolay cognominatus foglare presbiter et curatus oppidi sudhercopiensis [Söderköping] vz ecclesie sancti egidij emit hunc librum anno domini mcdlxxvi in autumpno. — ii. Q vii° 3⁹ in ordine [Vadstena Kloster-Bibliothek].

Voran geht ein Perg.-Blatt m. Reg. von der Hand des »frater michael» [Michael Nicholai aus Vadstena † 1516]. Hlzbd. m. Schweinsldr. Rubriz.

860. **Johannes** de Turrecremata.

Expositio super toto psalterio.

Strassburg: [Dr. der Legenda aurea 1481], 23. 4. 1482. 2°.

Hain *15703. *Proctor* 414.

2 Ex.: 1. Provenienz: i. Verus possessor huius libri est Jonas Jonæ Copensis, hoc est verum, emptus est autem 5 m̄. a Domino laurentio Arosiensi Anno 73. Si aliquis [eum]

furatur in patibulo moriatur. — ii. Germundus Benedicti Montanus 1573. — iii. Ex Libris Serenissimi Regis Sigismundi. — Hlzbd. m. br. gepr. Kalbsldr. Rubriz. — 2. Provenienz: [Bollnäs].

861. **Johannes** de Turrecremata.

Expositio super toto psalterio.

[Basel: Johann von Amerbach.] 2°.

Hain *15689. *Proctor* 7618.

Provenienz: liber mathei westuaell [Westfal] presbyteri warmiensis anno lxxvj°.

Hlzbd. m. br. gepr. Kalbsldr. (Coster-Bd. aus Lübeck). In den Deckeln Fragmente von Nr. 334. Rubriz.

862. **Johannes** de Turrecremata.

Quaestiones evangeliorum tam de tempore quam de sanctis.

Roma: Johann Schurener, 30. 4. 1477. 2°.

Copinger II: 2, 5891. *Proctor* 3496.

Pbd. Rubriz.

863. **Johannes** de Turrecremata.

Quaestiones evangeliorum tam de tempore quam de sanctis.

[Basel: Johann von Amerbach, nicht nach 1484.] 2°.

Hain *15714. *Proctor* 7566.

Provenienz: i. Liber magistri Thome wernheri de brunszbergk Emptus In studio liptzensi Anno domini 1485.... — ii. Collegij Brunsbergensis Soc. Jesu.

Hlzbd. m. br. gepr. Kalbsldr. Rubriz.

864. **Johannes** de Turrecremata.

Quaestiones evangeliorum tam de tempore quam de sanctis.

Brescia: Angelus Britannicus, 2. 6. 1498. 4°.

Hain-Copinger 15718. *Proctor* 6997.

166 Bl. = r^6, a—v^8. 2 Kol. zu 45 Z. Seitentit. Hlzschn.-Initialen.

Bl. 1 a [Titel]: Queſtiones ſuper | euangeliis to | tius anni. | Edite per Reuerendū .d. Joannem de Turre | Cremata: ordinis predicatoꝝ: epiſcopū Sa | binenſem: ſancte Ro. eccleſie Cardinalē. | S. Sixti. Nuperrime Impreſſe Brixie | per Angelū Britānicū de pallazolo | Cui p illuſtriſſimū ducale Uene | toꝝ dominiū Cōceſſum eſt: ne | quis tale opus ſub ſua ditio | ne imprimere audeat: aut | alibi impſſuꝫ: vēdere: | infra quinquenniū: | ſub pena vt ī gra | tia contenta.] *Bl. 1 b:* ¶ Epiſtola fratris Gregorij Britānici In opus hoc diuinū. *etc. Bl. 2 a α [m. Sign. ij]*: Tabula huius operis | *etc. Bl. 7 a α [m. Sign. a u. Seitentit.* Prologus]: [ſ]Acro z colē |

diſſimo reuerendiſſimo | rūptaruꝫ ſancte .Ro. ec| *etc. Bl. 7 b α* [*m. Seitentit.* Dominica prima aduentus] *Z. 15:* ℂ In prima dn̄ica aduentus apud fratres | predicatores dicit̄ illud euangeliū Math.| *etc. Bl. 166 b α Z. 28:* argento precioſior eſt.||| ℂ Queſtiones euangeliorum tam de tem|pore q̄ de ſanctis collecte per. R. D. Jo-| [ha]nem de turre cremata ordinis predicato| *Bl. 166 b β:* rum de obſeruantia epiſcopum Sabinen.| ſancte Romane eccleſie cardinalem: ſancti | Sixti expliciunt hic. Impreſſe Brixie an-|no .M.cccc. xcviij.die.ij. Junij per Ange|lum Britānicum de palazollo: ad laudem | dei ꝛ eius genitricis Marie.||| Regiſtruꝫ huius opis| *etc.* *Darunter Britannicus' Druckerzeichen (= Kristeller, Nr. 19).*

Provenienz: Collegii Brunsbergensis Societatis Jesv.

Hlzbd. m. gelb. gepr. Schweinsldr. u. Deckel-Exlibris des Braunsberger Coll.

865. **Johannes** de Turrecremata.

Summa de ecclesia contra impugnatores potestatis Summi Pontificis.

Roma: Eucharius Silber, 27.4.1489. gr. 2°.

Hain *15730. — *1 got. Type = Proctor 6.*

Provenienz: i. In littera I num: 82 tit° Theologi Catalogo inscriptus 1604. Collegij Olomucensis Societatis Jesv. — ii. Ex libris Magni Gabrielis Delagardie comitis de Leckö 1654.

Bl. 1 fehlt. Pbd. Rubriz.

866. **Johannes** de Verdena.

Sermones dormi secure de tempore et de sanctis.

[Speier: Peter Drach?]. 4°.

Hain *15955. — *3 got. Typen = Haebler 15, 16, 17.*

Provenienz: i. Legittimus possessor huius libri est Petrus Ingemarj helsingus (16. Jh.). — ii. Negat Olaus Magni R. Gestricius. — iii. Sigill: M. G. Delagardie.

Hlzbd. m. br. gepr. Kalbsldr. Rubriz.

867. **Johannes** de Verdena.

Sermones dormi secure de tempore et de sanctis.

Basel: [Dr. des Meffreth: Sermones], 28.6.1489. 4°.

Hain *15961. *Proctor* 7714.

Provenienz: [Braunsberg].

868. **Johannes** de Verdena.

Sermones dormi secure de tempore.

[Nürnberg: Friedrich Creusner, c. 1477.] 2°.

Copinger II: 2, 5976. *Proctor* 2176.

154 Bl. = *1—15*[8], *16—17*[6], *18—19*[8], *20*[6]. *38 Z.*

Bl. 1 fehlt. Bl. 2 a: Sermones dñicales cū expoſitōib⁹ euāgelioꝝ p ānū ſatis no | tabiles et vtiles oīb⁹ ſacerdotib⁹. paſtozib⁹ et capellaniſ q alio | noīe dozmn [!] ſecure l' dozmi ſine cura ſūt nūcupati. eo ꝙ abſq; mag | no ſtudio facil'r poſſint īcozpari et ppl'o p̄dicari. īcipiūt feliciť. | Dommica prima aduent⁹ Sermo primus. | [] Jcite filie ſyō: ecce rex tu⁹ veuit [!] tibi māſuet⁹ x̄c | *etc.*

Bl. 151 a Z. 32: ille concedat qui ſine fine viuit et regnat ||| Ad laudem et honozem omnipotentis dei virginis matris ei⁹ glo | rioſe. nec non ad vtilitatem tocius eccleſie Expliciunt ſermones | dozmi ſecure. ex varijs diuerſozum doctozum ſermonibus collecti | et in vnū compilati. Laus deo clementiſſimo | *Bl. 151 b:* Tabula ſiue directoziū ſermonū dozmi ſecure | ſcd'm alphabeti ozdīnē q̄ tāgit materias ī ſiugul' [!] | ſermonibus contentas incipit feliciť ſequiť de a | *etc. Bl. 153 b Z. 36:* Explicit tabula ſermonū dozmi ſecure. | *Bl. 154* [*leer?*] *fehlt.*

Hlzbd. m. rot. Kalbsldr. [Vadstena-Einbd.]. Rubriz. Zus. m. einer Hdschr., Guillermus: *Postilla,* in Vadstena geschrieben: Anno dominj mcdlxxxviij ... per me fratrem ericum iohannis conuentualem vastenensem natum in ludosia ciuitate finitus est liber iste.

869. **Johannes** de Verdena.

Sermones dormi secure de tempore.

[Basel: Johann von Amerbach.] 2°.

Hain *15970. *Proctor* 7619.

Provenienz: Inscriptus Catalogo Collegij Brunsbergensis Societ. Jesu.

Hlzbd. m. gelb. gepr. Schweinsldr. u. Deckel-Exlibris des Braunsberger Coll. Rubriz.

870. **Johannes** de Verdena.

Sermones dormi secure de tempore.

Nürnberg: Anton Koberger, 12. 3. 1498. 2°.

Hain *15977. *Proctor* 2120.

Bl. 1 fehlt. Hlzbd. m. br. gepr. Kalbsldr. Rubriz.

871. **Johannes** de Verdena.

Sermones dormi secure de sanctis.

Strassburg: [Dr. des Jordanus 1483], 4. 9. 1488. 2°.

Hain *15959(2). *Proctor* 617.

Zus. m. Nr. 869. Rubriz.

872. **Johannes** de Verdena.

Sermones dormi secure de sanctis.

Nürnberg: Anton Koberger, 5. 1. 1494. 2°.

Hain *15979. *Proctor* 2087.
Es fehlen die Bl. 64—80. Zus. m. Nr. 870. Rubriz.

873. **Johannes** [Annius v. Nannis] Viterbiensis.

Commentaria super opera diversorum auctorum de antiquitatibus loquentium.

Roma: Eucharius Silber, 10. 7., 3. 8. 1498. 2°.

Hain *1130. *Proctor* 3888.
Provenienz: i. Jo. Grolier. — ii. achepté a Paris hors de la Bibliothèque du Feu M. Du Cange l'an. 1689 le 8 Octobr. J. G. Sparwenfeldt. 2. Écus.
Grolier-Einbd.: grünes Ldr. m. Goldpressungen. Unten am Vorderdeckel: IO. GROLIERII ET AMICORVM. Am Hinterdeckel: PORTIO MEA DOMINE SIT IN TERRA VIVENTIVM.

874. **Johannes** [Annius v. Nannis] Viterbiensis.

De futuris christianorum triumphis contra Turcos.

Genova: Baptista Caualus, in domo S. Mariæ cruciferorum, 8. 12. 1480. 4°.

Hain 1126. *Pellechet* 791. Faks.: *Type Facs. Soc.* 1903 z.
Provenienz: [Vadstena B IV 9]. Zus. m. Nr. 581. Z. T. rubriz.

875. **Jordanus** de Quedlinburg.

Sermones de tempore.

Strassburg: [Dr. des Jordanus 1483], 1483. gr. 2°.

Provenienz: Liber magistri olauj guthonis.
Hlzbd. m. br. gepr. Kalbsldr. Rubriz.

876. **Jordanus** de Quedlinburg.

Sermones de sanctis.

Strassburg: Johann Reinhard Grüninger, 28. 3. 1484. 2°.

Hain *9440. *Proctor* 439.
Hlzbd. m. br. gepr. Kalbsldr. [Stockholmer Einbd. des 15. Jh.]. Rubriz.

877. **Josephus,** Flavius.

Historia de antiquitate et de iudaico bello.

[Lübeck: Lucas Brandiss, c. 1475.] gr. 2°.

Hain-Copinger 9450. *Proctor* 2609. *Schubert:* Olmütz 974.
Sehr def. u. mutil. Ex.

878. **Josephus,** Flavius.

Opera, *lat.*

Verona: Pierre Maufer, 25. 12. 1480. 2°.

Hain *9452. *Proctor* 6918.
Provenienz: Olaj Krokj.
Hlzbd. m. br. Ldr.

879. **Justinianus.**

Codex cum glossa.

Nürnberg: Anton Koberger, 30. 1. 1488. 2°.

Hain *9609. *Proctor* 2061.
Provenienz: Liber Bibliothecæ Varmiensis.
Br. gepr. Hlzldrbd. Bl. 1 illuminiert.

880. **Justinianus.**

Codex cum glossa.

Venezia: Baptista de Tortis, 10. 1. 1493. gr. 2°.

Hain *9616. — *3 got. Typen = Proctor 10, 12, 14*
Provenienz: Liber Bibliothecæ Varmiensis.
Hlzbd.

881. **Justinianus.**

Codex cum glossa.

[Lyon]: Jean Du Pré, [c. 1495]. gr. 2°.

Nentwig: Braunschweig 251 [nicht 'Parisiis']. — *3 got. Typen = Claudin III: 506.*
Sehr def. Ex. Anf. u. Schluss fehlt. Nur ein Teil des Druckerzeichens (= *Claudin* III: 505) auf dem Hinterdeckel geklebt.
Hlzbd. m. br. gepr. Kalbsldr. Rubriz.

882. **Justinianus.**

Codex cum glossa.

Venezia: Baptista de Tortis, 29. 7. 1496. gr. 2°.

Hain *9619. *Proctor* 4655.
Provenienz: Inscriptus Catalogo Collegij Posnaniensis Soc. Jesv.
Hlzbd. m. br. gepr. Kalbsldr.

883. **Justinianus.**

Codex cum glossa.

Lyon: Johann Siber, [c. 1496—1500]. gr. 2°.

364 Bl. = a—c⁸, d⁶, e—f⁸, g—h¹⁰, i—k⁸, l⁶, m⁸, n¹⁰, o⁸, p¹⁰, q—s⁸, t⁶, v—x⁸, y¹⁰, z—ꝝ, A—E⁸, F⁶, G—H⁸, I⁶, K—M⁸, N⁶, O—T⁸, U⁶. 2 Kol. Text (64 Z.) m. interlin. Komm. von Glosse (73 Z.) umgeben. Seitentit. 3 got. Typen = Proctor 6 (Glosse), 7 (Text), 8 (Komm.).

Bl. 1 leer. Bl. 2 a α [m. Sign. aij *u. Seitentit.* **De nouo codice faciendo.**] *Z. 1 des Textes [rot]:* **In nomine^a dñi nostri iesu christi | Codicis dñi Justiniani^b sacratissi=** | *etc.; Z. 1 der Glosse:* **a In nomine dñi . Incipit a deo: vt . j . de officio p̄fecti p̄torio aphri** | *etc.*

Bl. 362 a β Z. 9 des Textes: **sed lenitatis paterne testē habeātp.** || **Finis . | Materia nouē libroꝝ codicis.** | *Es folgen die Tituli, die Bl. 363 γ Z. 47 enden:* **De sententiam [!] passis ꝛ restitutis.** *Unter den Kolumnen Sibers Druckerzeichen (= Claudin III: 206). Bl. 364 a [Register der Bl.]. Bl. 364 b leer.*

Provenienz: Jo. de Joux Jurium Licenciatus.
Halbldrbd.

884. **Justinianus.**

Digestum infortiatum cum glossa.

Venezia: Andreas Calabrensis de Pavia, 4. 7. 1489. gr. 2°.

Hain *9569. *Proctor* 4975.
Provenienz: Liber Bibliothecæ Varmiensis.
Br. gepr. Hlzldrbd.

885. **Justinianus.**

Digestum infortiatum cum glossa.

Venezia: Georgius Arrivabenus, 3. 3. 1494. gr. 2°.

Hain *9572. *Hübl:* Schotten-Wien 300. — *2 got. Typen = Proctor 18, 19.*

Provenienz: i. Liber martini Tuchela penitenciarij Cenesuensis. — ii. Inscriptus catalogo librorum collegii posnaniensis Soc. Jesv.

Bl. 1 fehlt. Hlzbd. m. gelb. gepr. Schw.-ldr.

886. **Justinianus.**

Digestum infortiatum cum glossa.

Venezia: Baptista de Tortis, 16. 2. 1497. gr. 2°.

Hain *9576. *Proctor* 4658.
Provenienz: Inscriptus Catalogo Collegij Posnaniensis.
Hlzbd. m. br. gepr. Kalbsldr.

887. **Justinianus.**

Digestum infortiatum cum glossa.

Lyon: Johann Siber [c. 1496—1500]. gr. 2°.

318 Bl. = a—n⁸, o¹⁰, p—q, A—L⁸, M—N⁶. 2 Kol. Text (64 Z.) mit interlin. Komm. von Glosse (73 Z.) umgeben. Seitentit. 3 got. Typen = Proctor 6 (Glosse), 7 (Text), 8 (Komm.).

Bl. 1 leer. Bl. 2 a α [*m. Sign.* aij *u. Seitentit.* .xxiiij. **Soluto matrimonio.**] *Z. 1 des Textes* [*rot*]: **Soluto[a] matrimonio quē | ad-modum[b] dos petatur[c] || [*schwarz*] Ulpianus. | ℭ Dotis causa pri-uilegiata eſt ppter fauorē rei- | *etc. Z. 1 der Glosse* [] **Oluto matrimonio quēadmodū dos petatur . Dixit . ſ . de | *etc.*

Bl. 317 b β Z. 20: **minio non ſit reuerſus. ||| Infortiatum cum caſibus Bartoli Nicolai de neapo. Alex. de | imola . z aliorum doctorum finit feliciter. ||| Regiſtrum** | *etc. Unter dem Register Sibers Druckerzeichen (= Claudin III: 205). Bl. 318 leer.*

Provenienz: Jo. de Joux.
Mit Papier überzog. Hlzbd.

888. **Justinianus.**

Digestum infortiatum cum glossa.

[Lyon: Johann Siber, c. 1496—1500.] gr. 2°.

Nentwig: Braunschweig 252(2) [nicht 'Parisiis, Joh. du Pre'].

318 numer. Bl. = a—n⁸, o¹⁰, oo—q, A—L⁸, M—N⁶. 2 Kol. Text m. interlin. Komm. von Glosse umgeben. 3 got. Typen = Proctor 6, 7, 8, also dieselben Typen wie im vorhergeh. Druck, von welchem dieser (Doppeldruck?) nicht unwesentlich abweicht. Kein Druckerzeichen.

Bl. 1 fehlt. Bl. 2 a α [*m. Sign.* aij, *d. Z.* fo .ij. *u. Seitentit.* xxiiij **Soluto matrimonio.**] *Z. 1 des Textes* [*rot*]: **Soluto matrimonio quēadmodū | dos petatur . || [*schwarz*] Ulpianus. | ℭ Dotis cā priuilegata eſt ppter fauorez reipu | *etc.; Z. 1 der Glosse* [] **Oluto matrimonio quēadmodū dos petaī. Dixit. ſ. de | *etc.***

Bl. 317 b β Z. 20: **minio non ſit reuerſus. ||| Infortiatum cum caſibus Bartoli Nicolai de neapo. Alex. | de imola. z aliorū doctorum finit feliciter. ||||| Regiſtrum.** | *etc. Bl. 318 a* [*def.*]: *Rubr. u. Tit. Bl. 318 b leer.*

Def. Br. gepr. Hlzldrbd. Rubriz.

889. **Justinianus.**

Digestum novum cum glossa.

Nürnberg: Anton Koberger, 20. 4. 1483. 2°.

Hain *9585. *Proctor* 2033.

Provenienz: Inscriptus Catalogo Collegij Posnaniensis Societatis Jesu.

Ldrbd. Rubriz.

890. **Justinianus.**

Digestum novum cum glossa.

Venezia: Andreas Calabrensis, 31. 1. 1489. gr. 2°.

Hain *9589. — *2 got. Typen = Proctor 1, 9.*
Provenienz: Liber Bibliothecæ Varmiensis.
Hlzbd. m. br. gepr. Kalbsldr. Rubriz.

891. **Justinianus.**

Digestum novum cum glossa.

Venezia: Baptista de Tortis, 12. 2. 1498. gr. 2°.

Hain *9595. *Proctor* 4663.
Provenienz: Inscriptus Catalogo Collegij Posnaniensis.
Hlzbd. m. br. gepr. Kalbsldr.

892. **Justinianus.**

Digestum novum cum glossa.

[Lyon: Johann Siber, c. 1496—1500.] gr. 2°.

330 Bl. = a—b[8], *c—d*[10], *e—k*[8], *l*[6], *m—q*[8], *r—s*[10], *t—z*, ꝛ, ꝯ, ꝝ, *A—D*[8], *E*[10], *F—G*[8], *H*[10], *I—O*[8]. *2 Kol. Text m. interlin. Komm. von Glosse umgeben. 3 got. Typen = Proctor 6 (Glosse), 7 (Text), 8 (Komm.).*

Bl. 1 leer. Bl. 2 a α [*m. Sign.* aij *u. Seitentit.* **Liber xxxix De noui opis nunciatiōe.**]: *Anfang des Textes* [*rot*]: **Dñi iustiniāi sacratissimi principis p | petui sp augu. iur] enucleati ex oī ve- | teri iure collecti ffoꝝ seu pādectaꝝ ex | plicit li . xxxviii . Incipit li . xxxix . | De operis noui nunciatione.** || *Komm.* [*schwarz*]: **¶ Nūciatio noui operis pōt fieri etiaz ei q̄ iure** | *etc. Z. 10 des Textes:* [] **Ulpianus.** | **Oc**[a] **edicto**[b] **p | mittitur**[c] **vt si-** | *etc. Anfang der Glosse:* **De operis noui nunciatione. Rubrica.** | *etc.*

Bl. 329 b β [*m. Seitentit.* **Liber**]: *Z. 13 des Textes:* **causa abesse non potest.** | *Z. 61 der Glosse:* **pretoris. Barbari**[9] **Accursius.** || **Digestū nouū cū casib**[9] **seu summarijs excellentissimoꝝ dñoꝝ do- | ctoꝝ Bartoli de saxoferrato ꝛ Pauli de castro suis locis taz circa | leges ꝙ paragraphos cōgruenter insertis ad laudē omnipotentis | dei finit feliciter.** | *Bl. 330 a:* **Registrum . ff . noui.** | *etc. Bl. 330 b leer.*

Provenienz: Jo. de Joux.
Halbldrbd.

893. **Justinianus.**

Digestum vetus cum glossa.

Venezia: Andreas de Bonetis Papiensis, 9. 10. 1486. gr. 2°.

Hain 9552.

330 Bl. = a—z, ꝛ, ꝯ, ꝝ, *A—O*[8], *P*[10]. *2 Kol. Text von Komm. zu 82 Z. umgeben. 2 got. Typen = Proctor 8 (Komm.), 9 (Text).*

Bl. 1 leer. Bl. 2 a α [*m. Sign.* a ꝛ] *Anfang des Textes* [*rot*]. [i] **N nomine**[a] **dñi Jesu Christi: | Impator Justinianus**[b] **Cesar**[c] |

Flauiꝰd Alamānicus Gotticus Frā | *etc. Anfang der Glosse:* a [i] N nomine domini amen . Impator dicitur qz imperat ſubditis. | *etc. Bl. 328 b β Z. 54 des Textes:* Et ſi concubinam ſibi adhibuerit : | idem erit pbandum. | *Z. 78 der Glosse:* v Dicendū . qz ꝺſtante mr̄imonio eā habere nō lz . vt . C . de ꝺcubi . l. j. || Ad laudē eiꝰ q ē trinꝰ z vnꝰ. Explicit lib' ſcd'e pt̨ digeſti veter̨ dñi Juſti | niani pncipis ſacratiſſimi . Maxīa cura atq; diligētia Uenetijs īpreſſ? | arte z īpēſis Andree papiēſ Anno dñi . M . cccc . lxxxvj . die . ix . Octob'. | *Bl. 329 a α [rot]:* Rubrice primi libri | *etc. Bl. 329 b [Register der Bl.]. Bl. 330 leer.*

Provenienz: Liber Bibliothecæ Varmiensis.
Hlzbd. m. br. gepr. Kalbsldr. Rubriz.

894. **Justinianus.**

Digestum vetus cum glossa.

Venezia: Baptista de Tortis, 31. 10. 1494. gr. 2°.

Hain *9558. *Proctor* 4650.
Provenienz: Inscriptus Catalogo Collegij Posnaniensis.
Hlzbd. m. br. gepr. Kalbsldr.

895. **Justinianus.**

Digestum vetus cum glossa.

[Lyon: Johann Siber, c. 1496—1500.] gr. 2°.

Nentwig: Braunschweig 252(1) [nicht 'Parisiis, Joh. du Pré']. — *3 got. Typen = Proctor 6, 7, 8.*
Sehr def. Br. gepr. Hlzldrbd. Rubriz.

896. **Justinianus.**

Institutiones cum glossa.

Mainz: Peter Schöffer, 23. 5. 1476. gr. 2°.

Hain *9498. *Proctor* 110.
Hlzbd. m. grauem Schweinsldr. Rubriz.

897. **Justinianus.**

Institutiones cum glossa.

Basel: Michael Wensler, 31. 5. 1476. gr. 2°.

Hain *9499. — *2 got. Typen = Haebler 1, 2.*
Provenienz: i. In littera I. num 24 Cat. inscript. tit. Jus anno 1604. Collegii Olomucensis Soc. Jesu. — ii. Ex libris Magni Gabrielis Delagardie Comitis de Leckö 1654.
Gepr. Hlzldrbd.

898. **Justinianus.**

Institutiones cum glossa.

Nürnberg: Anton Koberger, 27. 12. 1486. 2°.

Hain *9519. *Proctor* 2055.

Provenienz: Hic liber ex relictis pie memorie Georgij Hircinij huius ecclesie warmiensis quondam vicarij cum nemini legatus esset et videretur vtilius dispensari non posse per testamentarios bibliothecæ predicte ecclesie Warmiensis destinatus est Anno 1539.

Hlzbd. m. br.-rot. gepr. Kalbsldr. Rubriz.

899. **Justinianus.**

Institutiones cum glossa.

Venezia: Baptista de Tortis, 1. 7. 1489. gr. 2°.

Hain *9521. — *2 got. Typen.*

Provenienz: Magnus Gabriel Delagardie Comes de Leckö 1654.

Halbldrbd.

900. **Justinianus.**

Institutiones cum glossa.

Venezia: Raynaldus de Noviomago, 18. 3. 1490. gr. 2°.

Hain 9522. *Bolling:* København 1451.

76 Bl. = a^8, b—l^6, m^8. 2 Kol. Text von Komm. zu 83 Z. umgeben. 2 got. Typen.

Bl. 1 leer. Bl. 2 a α [*m. Sign.* a 2] *Anfang des Textes* [*rot*]: In nomine[a] domini noſtri Je|ſu chriſti . Imperator ceſar[b]. Flaui|us[c]. Juſtinianus[d]. Alamanicus[e]. | Goticus. Francuſ. Germanicus[f]| Atticus. Uandalicus. Africanus. | Pius[g]. Felix[h]. Inclytus[i]. Uictor[k] | ac Triumphator[l]. ſemper Augu=|ſtus[m]. Cupide[n] legum iuuentuti: | Incipit[o] proemium. || [*schwarz*] [i]mperatoriam[p] | maieſtatem non | *etc. Anfang der Glosse:* a [] nomine domini noſtri Jeſu Chriſti . Iſta rubrica diuidit | *etc.*

Bl. 75 a β Z. 20 des Textes: libris deo propicio aduentura[m] eſt. | *Z. 25 der Glosse:* pellationibus qui ſequitur. accurſius. | Finis. ||| Ad laudem oipotentis eiuſq; genitricis glorioſe necnon totius celeſtis cu-|rie opus hoc inſigne atq; preclaruz ſummaq; diligentia emendatū feliciter ex-|plicit cum caſuum ſummarion. interpoſitione fm modū ac formā famoſiſſimi | doctoris domini Angeli de aretio. Quorum caſuum vnumquēq; in ſinguloꝝ | paragraphorum principio ſituatum eſſe ſcias: vbi in gloſa vna eademq; ex or-|dine alphabeti littera bis locata apprehenditur. Impreſſumq; Uenetijs arte | ac impenſa Raynaldi de Nouimagio theotonico Anno dñi . M . cccc . lxxxx . | die . xviij . Martij . || Regiſtrum | *etc. Bl. 75 b α:* Rubrice primi libri inſtitutionum. | *etc. Unter den drei Kolumnen ein Verlagssignet* [*rot*] *m. den Buchst. AW (nicht bei Kristeller). Bl. 76 leer.*

Provenienz: [Frauenburg]. Zus. m. Nr. 907.

901. **Justinianus.**

Institutiones cum glossa.

Lyon: Michael Wensler, 18. 2. 1496. gr. 2°.

76 numer. Bl. = a—h⁸, i—k⁶. 2 Kol. Text von Komm. (85 Z.) umgeben. Seitentit. 3 got. Typen.

Bl. 1 leer. Bl. 2 a α [*m. Sign.* aij, *Blz.* ij *u. Seitentit. rot* Primus] *Z. 1 des Textes* [*rot*]: In nomine[a] domini noſtri Jeſu chri- | ſti imperator ceſar[b] flauiuſ[c] : iuſtinian[9d] | *etc. Z. 8* [*schwarz*]: [] Imperatoriamp | maieſtatem non | *etc. Z. 1 des Komm.* [*rot*]: [] In nomine dñi noſtri ieſu xpi ¶ [*schwarz*] Iſta rubrica diuiditur in | *etc. Bl. 75 b β Z. 25 des Textes:* uentura eſt[c]. | *Z. 70 des Komm.:* Inſigne hoc atq; preclarum opus inſtitutionum. iocundo quodam ca- | ractere impreſſum Lugduni per Magiſtrum michaelem de Baſi- lea an | no . M . ccccl xxxxvi . die . xviij . Februarij . ſe cunctis legum alūnis emen- | datiſſimum exhibet . vt ipſa legum fomenta incuria ceterorum penitus | deprauata in hoc opere luculenter attingant. | *Bl. 76 a* [*m. Blz.* lxxvi, *rot*]: Rubrice omnes per alphabetū poſite: *etc. Unter dem Register Wenslers Druckerzeichen, rot (= Pellechet: Lyon, S. 299). Bl. 76 b leer.*

Zus. m. Nr. 910. Rubriz.

902. **Justinianus.**

Institutiones cum glossa.

Venezia: Baptista de Tortis, 1. 3. 1497. gr. 2°.

Hain *9535. *Proctor* 4659.
Zus. m. Nr. 370. Rubriz.

903. **Justinianus.**

Institutiones cum glossa.

[Basel: Nicolaus Kesler.] 2°.

Hain *9487. *Proctor* 7699.
Provenienz: Liber Dominj Doctoris Saccj.
Halbldrbd.

904. **Justinianus.**

Novellae cum glossa.

Venezia: Jacobus Rubeus, 16. 1. 1477. gr. 2°.

Hain *9624. *Proctor* 4248.
Def., o. Einbd.

905. **Justinianus.**

Novellae cum glossa.

Venezia: Baptista de Tortis, 7. 5. 1489. gr. 2°.

Hain *9631. *Proctor* 4638.
Halbldrbd. m. gepr. Schweinsldrrück.

906. **Justinianus.**

Novellae cum glossa.

Venezia: Bernardinus Stagninus, 18. 7. 1494. gr. 2°.

Hain *9634. — *3 got. Typen.*
Provenienz: Bibliothecae Varmiensis.
Grün. Ldrbd.

907. **Justinianus.**

Novellae cum glossa.

Venezia: Georgius Arriuabenus, 17. 12. 1494. gr. 2°.

Copinger II: 1, 3402. *Proctor* 4925.
198 + 7 numer. + 1 leeres Bl. = 206 Bl. = a—z, ꝛ⁸, ꝯ⁶, *a*⁸. *2 Kol. Text von Glosse umgeben. Seitentit.*

Bl. 1 a [*Titel rot*]: **Uolumen nouiter impressum | additis tractatibus extra | uagantium ad reprimē | dum et pacis constan | tie enucleacius | illustratum** | *Bl. 1 b leer. Bl. 2 a α* [*m. Sign.* aii, *Blz.* 2 *u. Seitentit.* .i. **De heredibus ꝛ falcidia**] *Anfang des Textes* [*rot*]: **In nomīe dñi nostri[a] iesu[b] chri- | sti[c] liber ꝯstitutionum nouellaruꝫ | autenticorum de hr̄dibus[d] ꝛ fal- | cidia[e] ꝛ si heres legata soluere no- | luerit impatoris iustiniani Joan | ni p̄fecto secūdo ꝯstitutio prima.** | [*schwarz*] [o] **CCUPATIS[f]** | **nobis[g] circa totius rei** | *etc. Anfang der Glosse:* [i] [*rot*]: **N nomine dñi nostri iesu xp̄i.** [*schwarz*]: **Justinianus opus suū lau** | *etc.*

Bl. 198 a β [*m. Blz.* 198 *u. Seitentit.* **De pace constantie**] *Z. 17 des Textes:* **Deo Gratias Amen.** | *Z. 30 der Glosse:* **Exactum insigne hoc atq; preclarum iuris ciuilis volumē: plurimis q̇dez** | *etc. Z. 42:* **locis errores euulsi: splendori ac decori ip̄ius libri p̄sidium afferūt. venetijs | per Georgium de Arriuabenis Mantuanum.** || **Anno dñi. Milesimo quadrīgētesimo nonagessimoq̄rto. xvi. kal. ianuari.** | *Darunter 5 Kolumnen: Kol. 1—4 Register, Kol. 5 m. d. Druckerzeichen Arriuabenus' rot (= Kristeller, Nr. 181). Bl. 198 b leer. Bl. 199 a α* [*m. Sign.* a, *Blz.* i *u. Seitentit.* .i. **Quomodo in lese maiestatis crimine procedatur**] *Anfang des Textes* [*rot*]: **¶ Extrauagātes cum apparatu | siue glosis domini bartholi quas** | *etc. Anfang der Glosse* [*rot*]: **¶ Quomō in lese maiestatis crimine ꝓcedat'. ¶** [*schwarz*]: **Jsta. Rub. ē magi** | *etc. Bl. 205 b β* [*m. Seitentit.* **Colla .i.**] *Z. 4 des Textes:* **no. ap̄lis r̄gni nr̄i an. v. s. Mcccxii.** | *Z. 76:* **hec data est cōmunis ad hanc constitutionem: ꝛ precedentem.** || **Explicit** | *Bl. 206 leer.*

Provenienz: Liber Bibliothecæ Varmiensis.
Hlzbd. m. gelb. gepr. Schweinsldr. Rubriz.

908. **Justinianus.**

Novellae cum glossa.

Venezia: Baptista de Tortis, 8. 1. 1498. gr. 2°.

Hain *9636. — *3 got. Typen = Proctor 10, 12, 14.*

Provenienz: Inscriptus Catalogo Collegij Soc. Jesu Posnaniensis.

Hlzbd. m. br. gepr. Kalbsldr.

909. **Justinianus.**

Novellae cum glossa.

[Lyon: Johann Siber, c. 1496—1500.] gr. 2°.

212 Bl. = a—x⁸, y—z⁶, ꝛ, ꝯ, ꝝ, ꝝꝝ⁸. *2 Kol. Text m. interlin. Komm. von Glosse umgeben. 3 got. Typen = Proctor 6 (Glosse), 7 (Text), 8 (Komm.).*

Bl. 1 leer. Bl. 2 a α [*m. Sign.* aij *u. Seitentit.* De heredi. ꝛ fal.]: *Anfang des Textes* [*rot*]: In noīe[a] domini nostri iesu[b] christi[c] | liber cōstitutionum nouellarū autē- | ticorū de heredib⁹[d] ꝛ falcidia[e] ꝛ si he | res legata soluere noluerit: impera- | toris Justiniani: Johāni p̄fecto se- | cundo. cōstitutio prima. || *Komm.:* Cōmunis reipublice cura occupat principē ad | *etc. Z. 13* [*Text*] [o] Ccupatis[f] nobis[g] circa | *etc. Anfang der Glosse:* a [i] N noīe dñi nostri iesu christi. Justinianus opus suū lauda- | *etc.*

Bl. 204 b β Z. 69: nouerit incursuꝝ. Finis. | *Bl. 205 a α* [*m. Sign.* ꝝꝝ *u. Seitentit.* Quō in lese maiesta. cri. proce.] *Z. 1 des Textes* [*rot*]: Extrauagātes cū apparatu siue | gloß dñi bartholi quas nōnulli. xi. | collationē appellāt: feliciter īcipiūt | *etc. Bl. 212 a β* [*m. Seitentit.* Qui sint rebelles] *Z. 4 des Textes:* lis regni nr̄i an. v. s. M. cccxii. | *Z. 65 der Glosse:* data est communis ad hanc constitutionem ꝛ precedentem. || Finis extrauagantium Henrici imperatoris | cum glosis Bartoli necnon voluminis cum | casibus Bartoli ꝛ Angeli. | *Bl. 212 b leer.*

Provenienz: Jo. de Joux Jurium Licenciatus.

Halbldrbd.

910. **Justinianus.**

Novellae cum glossa.

[Lyon: Johann Siber, c. 1496—1500]. gr. 2°.

214 numer. Bl. = a—x⁸, y—z⁶, ꝛ—ꝝ⁸, ꝝꝝ¹⁰. *2 Kol. Text (68 Z.) m. interlin. Komm. von Glosse (73—74 Z.) umgeben. Seitentit. 3 got. Typen = Proctor 6 (Glosse), 7 (Text), 8 (Komm.).*

Bl. 1 leer. Bl. 2 a α [*m. Sign.* aij, *Blz.* ij *u. Seitentit.* De here. ꝛ fal.] *Z. 1 des Textes* [*rot*]: In nomine[a] domini nr̄i iesu[b] chri | sti[c] liber cōstitutionū nouellaꝝ au- | *etc. Z. 1 des Komm.* [*schwarz*]: ¶ Cōmunis reipublice cura occupat principez | *etc. Z. 1 der Glosse:* [i] N noīe dñi nostri iesu christi. Justinianus opus suuz | *etc. Bl. 204 b β* [*m. Blz.* cciiij] *Z. 68:* rum se nouerit incursurum. FINIS. | *Bl. 205 a α* [*m. Sign.* ꝝꝝ, *Blz.* ccv. *u. Seitentit.* Quō in lese maiesta. cri. pce.] *Z. 1 des Textes* [*rot*]: Extrauagātes cū apparatu siu [!] | *etc.*

Bl. 212 a β Z. 65 des Komm.: **Finis extrauagantiū Henrici impera | toris cum glosis Bartoli necnō volu | minis cū casibus Bartoli ꝛ Angeli.** | *Bl. 212 b:* **Sequunt̃ rubrice seu tituli** *etc. Bl. 213 b β Z. 13:* **Finis.** | *Z. 19.* **Registrum voluminis.** | *etc. Bl. 214 leer.*

Br. gepr. Hlzldrbd.

911. **Justinianus,** Bernardus.

Orationes, nonnullæ epistolæ, traductio Isocratis ad Nicoclem, epistolæ Leonardi Justiniani.

Venezia: Bernardinus Benalius, [1492?]. 2°.

Hain *9639 = *9638(2). *Proctor* 4880.
Provenienz: Ex libris Dominici Bertaccij.
Modern. Ldrbd.

912. **Justinus.**

Epitome historiarum Trogi Pompeji.

Milano: Christoph Valdarfer, 1. 6. 1476. 2°.

Hain-Copinger 9650. *Proctor* 5879.
108 Bl. = 1—12⁸, 13—14⁶. 34 Z.

Bl. 1 a: **IVSTINI HISTORICI CLARIS | SIMI IN TROGI POMPEII HI | STORIAS EXORDIVM. || [] VM MVLTI EX ROMANIS | etiam consularis dignitatis uiri res romanas** | *etc. Bl. 1 b:* **IVSTINI HISTORICI IN POMPEII | TROGI HISTORIAS LIBER . I. || [] Rincipio rerum . gentium . nationūq; īpium** | *etc.*

Bl. 108 b Z. 12: **formam prouinciæ redegit. FINIS || Impressum Ml'i Xp̄ofoꝝ Valdarfer Ratisponensē | anno domini . M . CCCC . LXXVI . kl' . Iunii .** | *Darunter das Reg. der Bl.*

Pbd.

913. **Justinus.**

Epitome historiarum Trogi Pompeji. *Acc.* Flori gestorum romanorum epitome.

[Venezia: Johannes Rubeus, c. 1487.] 2°.

Hain 9655. *Voulliéme:* Bonn 704. *Proctor* 5120.
Provenienz: [Frauenburg].

914. **Juvenalis.**

Satirae.

[Roma: Ulrich Han, c. 1470.] 8°.

Hain 9661. *Proctor* 3344.
78 Bl. = 1—7¹⁰, 8⁸. 25—26 Z.

Bl. 1 a: [] **Emper ego auditor tantum : | nunq̃ ne reponā. Vexatus | totiens rauci theseide codriꝫ** | *etc.*

Bl. 77 b Z. 25: Vt qui fortis erit ſic & feliciſſimus idem | Vt leti phaleris omnes & torquibus omnes | *Bl. 78 leer.*

Provenienz: Liber Bibliothecae Varmiensis.

Hlzbd. m. br. gepr. Kalbsldr.

915. **Juvenalis.**

Satirae cum comment. Domitii Calderini.

Venezia: Baptista de Tortis, 31. 10. 1481. 2°.

Hain-Copinger 9691. *Reichling*, Fasc. 1, S. 160. *Proctor* 4608 [hinzuzufügen: *Typen 1, 2*].

96 Bl. = *a—k*⁸, *l*⁶, *m*¹⁰. *Text zu 38 Z. in Type 1 von Komm. zu 56 Z. in Type 2 umgeben.*

Bl. 1 leer. Bl. 2 a [*m. Sign.* aii]: DOMITII CALDERINI Veronenſis ſecretarii apoſtolici in commentarios Iuue- | nalis ad clariſſimum uirum Iulianum Medicen Petri Coſmi filium florentinum. | *etc. Bl. 3 a* [*m. Sign.* aiii]: IVVENALIS uita ex antiquorum monumentis. | *etc. Z. 21:* DOMITII Calderini Veronenſis Secretarii apoſtolici commentarii in Satyras Iuuenalis | ad clariſſimum uirum Iulianum Medicen Petri Coſmi filium Florentinum. | *etc. Bl. 4 a* [*m. Sign.* aiiii] *Anfang des Textes:* IVNII IVVENALIS Aquinatis Satyra prima. || [] EMPER ego auditor tantum? nunquam | ne reponam? | *etc. Anfang des Komm.:* [] Ro ne ſemper auditor: ſcilicet alienorum carminum: de qua moleſtia & tempo | *etc.*

Bl. 87 a [*m. Sign.* m] *Z. 7 des Textes:* V t læti phaleris omnes: et torquibus omnes. |||| Venetiis per Baptiſtam de | Tortis. M. cccclxxxi. die ul | timo Octobris. | *Z. 21 des Komm.:* etiam Porphirio. ||| Domitii Calderini Vero | nenſis Secretarii apoſtolici | in Satyras Iuuenalis ad cla- | riſſimum uirum Iulianum | Medicen Laurētii fratrem | Petri Coſmi filium Floren | tinum editi Romæ: quom | ibi publice profiteretur. K. | Septembris. M. cccc. lxxiiii. | *Bl. 87 b leer. Bl. 88 a* [*m. Sign.* m ii]: [] Ihil mihi in toto opere perficiendo moleſtius fuit q̄ quod | *etc. Bl. 95 b Z. 17:* Domitii Calderini Veronēſis commentarii in iuuenalem | cum defenſione commentariorum Martialis et re | criminatiōe aduerſus Brotheū Grammati | cum Ad Iulianum Medicen Floren | tinum Editi Romæ. C. Septē | bris. McccclLxxiiii. | FINIS. | *Bl. 96 a:* Regiſtrum | *etc. Z. 32:* Finis. *Bl. 96 b leer.*

Zus. m. Nr. 728.

916. **Juvenalis.**

Satirae cum comment. Domitii Calderini et Georgii Vallae.

Milano: Ulrich Scinzenzeler, 5. 7. 1492. 2°.

Hain 9706.

120 Bl. = *a*⁴, *b—t*⁶, *u*⁸. *Holzschn.-Initialen. Seitentit. 2 rom. Typen* = *Proctor 1 (Komm.), 3 (Text).*

Bl. 1 leer. Bl. 2 a [*m. Sign.* aii]: **DOMITII. Calderini Veronenſis ſecretarii apoſtolici in commentarios Iuuenalis ad clariſſimum uirum Iu | lianum Medicen Petri coſmi filium Florentinum.** *etc. Bl. 3 a:* **ILLVSTRI VIRO IOHANNI TVCCIO PANNONICO. GEORGIVS VALLA. | SALVTEM DICIT PLVRIMAM.** | *etc. Bl. 4 b:* **GEORGII VALLAE PLACENTINI IN IVVENALIS SATYRAS COMMENTARII.** | *etc. Bl. 5 a* [*m. Sign.* bi *u. Seitentit.* **SATYRA PRIMA**] *Anfang des Textes:* **DECII IVNII IVVENALIS AQVINATIS | SATYRA PRIMA. L. I. || [S]EMPER EGO AVDITOR | tantum? nunquam ne reponam | Vexatus totiens rauci theſeide | codri?** | *Anfang des Komm.* **DOMITIVS | [E]RO ne ſemper auditor: ſcilicet alienoR carminū:** *etc. Bl. 116 a* [*m. Sign.* u iiii *u. Seitentit.* **SEXTADECIMA**] *Z. 13 des Textes:* **Vt læti phaleris omnes. & torquibus omnes** | *Z. 59 des Komm.:* **hominis ignorantiam academiæ romanæ: unde hæc emittuntur afcribendam iudicent.** | *Bl. 116 b:* **DOmitii Calderini Veronenſis Secretarii apoſtolici defensio aduerſus Brotheum grammaticū Cōmen** | *etc.*

Bl. 119 b Z. 13: **felli poſſe: nec accuſari debere uiderentur. Valete. || Impreſſum Mediolani per Magiſtrum Vldericum ſcinzenzeler. Anno . M . cccc . Lxxxxii . die .v. Iulii. ||| Regiſtrum huius operis** | *etc. Unter dem Reg. Scinzenzelers Druckerzeichen (= Kristeller Nr. 96). Bl. 120* [*leer?*] *fehlt.*

Provenienz: [M. G. Delagardie].

917. **Juvenalis.**

Satirae cum comment. Domitii Calderini, Antonii Mancinelli et Georgii Vallae.

Venezia: Johannes Tacuinus, 28. 1. 1494. 2°.

Hain *9710. *Proctor* 5427.

Provenienz: i. Domini cardinalis [Stanisl. Hosius]. — ii. Collegij Brunsbergensis Soc. Jesu.

Hlzbd. m. br. gepr. Kalbsldr.

918. **Juvenalis.**

Satirae cum comment. Domitii Calderini, Antonii Mancinelli et Georgii Vallae.

Nürnberg: Anton Koberger, 6. 12. 1497. 2°.

Hain *9711. *Proctor* 2116.

919. **Juvenalis.**

Satirae cum comment. Domitii Calderini, Georgii Merulae et Georgii Vallae.

Venezia: Simon [de Gabis] Bevilaqua, [c. 1497]. 2°.

Hain *9712. *Proctor* 5410.

Provenienz: [M. G. Delagardie]. Zus. m. Nr. 730.

920. **Juvencus** Presbyter.

Historia evangelica heroicis versibus conscripta.

[Köln: Cornelis de Zyrickzee, c. 1500.] 4°.

Hain *9725. *Proctor* 1510. *Voulliéme:* Köln 707.
Es fehlen die Bl. 35, 38—44, z. T. hdschriftl. ergänzt.
Provenienz: [Posen: Coll. Soc. Jesu].

K

921. **Kalender** auf das Jahr 1492. Eine gotlike gude lere allen minschen, *niederdeutsch.*

Lübeck: Bartholomaeus Ghotan, [1491]. 2°.

Collijn: Drei neu aufgef. nd. Einblattkalender des 15. Jh. (1904), S. 1—18 m. Faks.

Einblattdruck: etwa 370 × 240 mm. Rot u. schwarz gedr. Hlzschn.-Initiale. Lombardinitialen, im Kalender rot, im Gedichte schwarz. Rubriken. 4 got. Typen = Hlaeber 3, 5, 8, 9.*

Bl. 1 a links eine Holzschnittleiste, die unten in einen s. g. wilden Mann mit dem Ghotanschen Wappenschild ausgeht. Z. 1 [Überschrift in zwei durchlauf. Z., rot u. schwarz]: [M]A godes bort. M. cccc. xcij. Gulden tal .XI. Sondages bokſtaff | A. G. Na-winter .X. weken. Paſchdach .XXII. daghe. aprilis. | *[Kol. 1:]* C De nyen mane deſſes yares. | *etc. Z. 41:* C Uthgekozē dage der aderlatinge vp handē vñ armē | *etc. Z. 59:* Bartholomaeus Ghotan fecit. | *Kol. 2 Z. 58:* C *[rot]* Nulla hoc Anno futura | eſt Eclipſis Luminarium ||| Eyn nye ſalich wolick iaer. | Gheue vns god alle ghar. | *Unter den Kolumnen Ghotans Druckerzeichen (faks. in Sveriges bibliogr., S. 27).*

Bl. 1 b [ein Lehrgedicht]: Eyne gotlike gude lere allen minſchen. *Kol. 1:* [D]U kint myn ik wil | dy lere gheuen | wo du ſchalt vozē | hir dyn leuen | *etc. Kol. 3 Z. 61:* Unghewraken nicht beſtaet || C Dimittite vitia et amplectimini virtut[es] qm̄ in cōſpectu agitis iudicis cūcta cernēt[ur] | *Unter der mittleren Kol.:* Bartholomeus | Ghotan Fecit. |

2 unvollst., sich ergänzende Ex.

922. **Kalender** auf das Jahr 1493, *niederdeutsch.*

[Lübeck: Stephan Arndes, 1492.] 2°.

Collijn: Drei neu aufgef. nd. Einblattkalender des 15. Jh. (1904), S. 19—28, und Ettbladstryck (1905), S. 25—30 u. Faks. Pl. II.

Einblattdr.: 402 × 264 mm. Rot u. schwarz gedr. 1 Hlzschn.-Initiale. 2 got. Typen = Haebler 2a, 8.

Z. 1 [Überschrift in 4 durchlauf. Z.]: [I]Nt yar vnſes herē M cccc xciii Guldē tal xii Sondages bockſtaff f Ciclus ſolaris xviii

Indictio xi | *etc. Kol. 1:* De nyen vñ vulmanē dyſſes yars *etc. Z. 43:* De vtherkaren daghe der aderlatinge vp armen | henden vñ voten na den vthgeleſenen guden aſpecten der planeten. | *etc. Schluss Kol. 2 Z. 59:* Am ſondaghe vñ dinxtedage na d' kinder daghe g . la . p . na . [*rot*] Libra *Unter den Kol. Angaben üb. die Eclipsis solis und Eclipsis lune m. Abbildungen. Zu unterst in den Ecken zwei Lübecker Wappen (s. oben zitierte Arbeiten). Auf der Rückseite des Blattes findet sich ein Korrekturabzug des Bl. 277 a der Arndesschen nd. Bibel 1494.*

Aus den Deckeln von Nr. 105 herausgelöst.

923. **Kalender** auf das Jahr 1496, *niederdeutsch.*

[Lübeck: Stephan Arndes (?), 1495.] 2°.

Collijn: Drei neu aufgef. nd. Einblattkalender des 15. Jh. (1904), S. 29.

Rot u. schwarz gedr. 1 got. Type = Haebler 5.

Anfang u. Schluss sehr def.; auch der rechte Rand ist abgeschnitten. Z. 2: — — — cc vnd xcvi De guldē tal xv De ſon — — *Z. 6:* ¶ Hir na volgen nye vnde vulle mante der ſünen vñd deß mantes waraftich na der Breſlouwer myddage rechtuerdic — — — *Z. 22 rot:* De vterweldē dage na deme waraftigen lope deß mantes *etc. Zu unterst ein Teil eines Holzschnittes, darstellend ein nacktes Weib vorne mit einem sechszackigen Blatt bekleidet, in der rechten Hand einen Pfeil, in der linken eine Bandrolle.*

Sehr def.

924. **Kalender** auf das Jahr 1497, *deutsch.*

[Nürnberg: Friedrich Creusner, 1496.] 2°.

Collijn: Ettbladstryck (1905), S. 31—32 u. Faks. Pl. III.

Einblattdr.: 340 × 213 mm. Rot u. schwarz gedr. 2 got. Typen = Haebler 3, 4.

Z. 1 [*Überschrift in 5 durchlauf. Z.; rot*]: [A]Ls man zelt nach Chriſti vnſers lieben herren gepurdt .Tauſent vierhundert vnd ſibenundneüntzig iar. | Jſt A ſuntag buchſtab .Die guldē zal. xvi. Sunnen zickel .xxij. Der rōmer zal .xv. Vom chriſtag byß auff | [*schwarz*] der herren vaßnacht .vi. wochen kein tag. *etc. Kol. 1 rot:* Neüung vñ vollung des mōds nach warm lauff zu re | *etc. Z. 46* [*rot*]: Erwelt tag aderlaſſen vñ kopffen nach rechtē lauff des | [*schwarz*] monds *etc. Kol. 2 Z. 64* [*rot*]: Außerwelt gute tag ertzney zu nemen. So wir ſein im | [*schwarz*]: krebs gut in küchlein. *etc. Unter den Kol. Angaben von Mond- u. Sonnenfinsternis m. Abbildungen. Zwischen diesen Angaben Creusners Druckerzeichen: zwei Schilde über einem Ast, im linken ein Krug (rot), im rechten ein Hühnchen (schwarz).*

2 Ex., aus den Deckeln von Nr. 61:3 herausgelöst.

925. **Kalender** auf das Jahr 1497, *niederdeutsch.*

[Magdeburg: Moritz Brandiss, 1496.] 2°.

Einblattdr.: etwa 417 × 285 mm. Der linke u. der untere Rand des Blattes abgeschnitten. Rot u. schwarz gedr. 82 Z. 2 got. Typen = Haebler 5, 9.

Z. 1 [Überschrift in 4 durchlauf. Z.; rot]: — — lse men na Christi gebort tellet .MCCCCXCvij. De gulden tal xvi. Der sonnen tal xxij | *[schwarz]* Sondages böckstaff A. *etc. Z. 4:* ... ℭ Volgen hyr na de nyen vnde vullemaente warhafftygen. | *Kol. 1 Z. 19 [rot]:* — — olgen de tyde der aderlatinge vñ arstedyginge na dem lope des maendes vnde | *etc. Kol. 2 Z. 18 [rot]:* Hyr na volgen de vtherwelden dage tho baden- kinder tho entwenen wijn vnde hoppē | *etc. Z. 80 [rot]:* ℭ De ander dusternisse yß der sonnē *etc. Unten ein Holzschnitt: Bischof, Krieger u. Centaur.*

926. **Kalender** auf das Jahr 1498, *lat.*

[Ulm: Johann Schäffler, 1497.] 2°.

Einblattdr.: 374 × 243 mm. 61 Z. 1 got. Type = Haebler 2.

Links eine Holzschnittleiste, die unten in einen wilden Mann m. einem Schild ausläuft. Oben eine Bandrolle m. Holzschn.-Inschrift: Ain gutz seligs news glücklichs iar | *Z. 1 [Überschrift in 6 durchlauf. Z.]:* [A] Nno domini Millesimo Quadringētesimo Nonagesimo octauo ℭ Littera dñicalis G. ℭ Aureus numer⁹ | xvii. *etc. Z. 7:* ℭ Coniunctiones et oppositiones luminarium secundum verum motū | eorundem temporibus equatis calculate Cum minutionibus. | *etc. Z. 23:* ℭ Dies electi Minutionum secundū verum motum Septem planetarum | et quorundam stellarum fixarum cum lineis draconis capitis et caude. | *etc. Das Folgende auf 2 Kol. Schluss Kol. 2 Z. 61:* me. Aries. bona iuuenili preter caput. | *Zu unterst ein Holzschnitt mit Neujahrswunsch:* . Ein . gut . selig . . iar.

2 Ex., aus den Deckeln von Nr. 61: 2 herausgelöst.

927. **Kalender** auf das Jahr 1501, *deutsch.*

[Augsburg: Johann Froschauer, 1500.] 2°.

Einblattdr.: 354 × 221 mm. 70 Z. 1 Hlzschn.-Initiale. 1 got. Type = Haebler 3.

Oben eine Holzschnittleiste. Z. 1 [Überschrift in 6 durchlauf. Z.]: [A] Nno domini Tausent fünffhundert vnd ains ist ein gemein iar. Die gulden zal .j. Der sunnen circkel .xxvj. | *etc. Z. 7:* ℭ Hienach volgent New vnd Volmon. Vnd sollent die stund vnd minut | allzeit nach mittag gerechnet werden. | *Z. 23:* ℭ Hie volgent hernach die erwelten tag zů aderlassen vñ Ertznei zů nemen .vñ sollen die tag nach dē kalender genōmen werden. | *etc. Das Folgende auf 2 Kol. Schluss Kol. 2 Z. 67:* sant Siluestertag in der wag gůt den alten nit die hüff. | ℭ Vinsternuß des mons *etc. m. Abbildung.*

928. **Kamintus,** episc. Arusiensis.

Regimen contra pestilentiam.

[Nürnberg: Conrad Zeninger.] 4°.

Hain *9754. — *1 Type = Haebler 1.*
Provenienz: [Braunsberg].

929. **Kannemann,** Johannes.

Passio Christi, *etc.* una cum legenda beatae Katherinae virginis.

[Nürnberg: Peter Wagner.] 4°.

Hain *9759. *Proctor* 2258.
Provenienz: Col. Brunsberg. S. J.
Hlzbd. m. br.-schw. Kalbsldr.

930. **Katherina.** — Vita Katherine.

Stockholm: [Bartholomaeus Ghotan, 1483 (?)]. 4°.

Klemming, S. 3.
Nur Korrekturabzüge von Bl. 12 u. 13 in den Deckeln der Ups. Hdschr. C 654 (s. *Samlaren* 1903: 141—143 m. Faks.).

Kempis, Thomas a: s. **Thomas** a Kempis.

Ketham, Johannes de: s. **Johannes** de Ketham.

931. **Keyerslach,** Petrus.

Passio Christi ex quattuor evangelistis.

[Köln: Johann Guldenschaff], 1490. 4°.

Copinger II: 2, 5395. *Voulliéme:* Köln 716.
Provenienz: [Thomas Werner 1493; Braunsberg]. Rubriz.

L

932. **Lactantius.**

Opera.

Roma: Ulrich Han & Simon Nicolai Chardella, 12. 2. 1474. 2°.

Hain 9811. *Proctor* 3360.

260 Bl. = 1^{12}, 2^{16}, *3—11*^{10}, *12—13*^{12}, *14—23*^{10}, 24^{8}, 25^{10}. *37 Z.*

Bl. 1 [*leer*] *fehlt. Bl. 2 a* [*Dedikation*]: **Iohannis Andreę Epiſcopi Alerien̄ ad Paulum | II. Venetum Pont. Max. epiſtola. || [] Aborioſis recognitiōibus noſtris plures uidemus |** *etc. Z. 35 ...* **Romę ān̄o natalis dn̄ici | M. CCCC. LXX. Pōtificatus tui floridiſſimi Anno Sexto. |** *Bl. 2 b:* **Lactantii Firmiani de diuinis inſtitutiōibus | aduerſus gētes rubricę primi libri incipiūt. || [] Vanta ſit & ſemꝑ fuerit ueritatis appetitio. Et ꝓꝙ |** *etc. Schluss der Rubricae Bl. 14 b. Bl. 15 leer. Bl. 16 a* [*Dedikation*]: **Ad. R. P. D. Dominicum Epiſcopum Brixien | ſem. S. D. N. Papę Vicarium Lactantii Firmia- | ni emendatio per Angelum Cneum Sabinum | Poetam laureatum. |** *etc. Bl. 16 b Z. 28:* **Lactantii Firmiani inſtitutionum diuinarum aduerſum | gentes Libri primi prędatio. ad Imperatorem Conſtantinū | Quāta ſit & ſemper ueritatis appetitio fuerit. quodꝙ nec | ſine religione ſapientia. Nec ſine ſapientia ſit probanda reli | gio. Capitulum primum. |** *Bl. 17 a:* **[] Agno & excellenti ingenio uiri cū ſeſe doc- |** *etc.*

Bl. 258 b Z. 24: **Eccleſię paſtos ubere lacte ſinu ||| Prędens Lactantii Firmiani prędclarū opus: Alma in urbe | Roma totius mundi regina & digniſſia imperatrice: quę | ſicut cęteris urbibus dignitate prędeſt: ita ingenioſis uiris | eſt referta: nō attramento plumali calamo neꝙ ſtilo ędreo: | ſed artificioſa quadam adinuentione imprimendi ſeu ca- | racterizandi ſic effigiatum ad dei laudem induſtrięꝙ eſt | conſumatum. per Vdalricū Gallum Alamanū & Symonē | Nicolai de Luca. Anno domini. MCCCCLXXIIII. Die | uero. XII. menſis Februarii. Pontificatu uero Sixti diuīa | prouidentia Papę quarti Anno eius tertio. |** *Bl. 259 a:* **Regiſtrum huius libri. |** *etc. Bl. 259 b leer. Bl. 260* [*leer*] *fehlt.*

Pbd.

933. **Lactantius.**

Opera.

Venezia: Johannes de Colonia & Johannes Manthen de Gherretzem, 27. 8. 1478. 2°.

Hain *9814. *Proctor* 4332.

Provenienz: Hunc librum Ego Christophorus Scipionis (?) Ecclesiæ argentinensis minister Dono dedit D. Caspari Richenbach pastori in Ellendorff (?) ob singularia ipsius merita. Anno 1.5.6.1.

Hlzbd. m. gepr. Schweinsldr. u. d. Jahreszahl 1584. Rubriz.

934. **Lactantius.**

Opera.

Venezia: Theodorus de Ragazonibus, 21. 4. 1[4]90. 2°.

Hain 9815. *Pellechet:* Dijon, S. 75, Nr. 983.

Es fehlt der letzte Bogen [m. Sign. t]. Pergbd. Rubriz.

935. **Lambertus** de Monte.

Copulata super tres libros de anima Aristotelis cum textu eiusdem.

[Köln: Heinrich Quentell, c. 1492.] 2°.

Hain *1712. *Voulliéme:* Köln 724. — *3 got. Typen = Haebler 3, 6, 7.*

Zus. m. Nr. 936.

936. **Lambertus** de Monte.

Copulata super octo libros physicorum Aristotelis cum textu.

[Köln: Heinrich Quentell, c. 1491.] 2°.

Hain *1685. *Proctor* 1391. *Voulliéme:* Köln 729.

Provenienz: Inscriptus Catal. Collegij Posnaniensis.

Hlzbd. m. gepr. Ldr.

937. **Landulfus** de Neapoli.

Quaestiones super secundum sententiarum.

[Venezia: Adam de Rottweil, c. 1480.] 2°.

Hain 6586.

95 Bl. = 1², aa—kk⁸, ll⁶, mm⁸. 2 Kol. zu 61 Z. Seitentit. Hlzschn.-Initialen. 2 got. Typen = Proctor 2, 3.

Bl. 1 a leer. Bl. 1 b α [Tabula]: [C]Jrca primā distinctiōez scd'i libri p̄ma qd | *etc. Bl. 2 b α Z. 28:* ¶ Explicit Tabula questionū super secundū | sententiarū scd'm Fratrem Landulfum de | Neapoli sacre theologie doctorem. de or | dine fratrum minorum. |

Bl. 3 a α [*m. Sign.* aai *u. Seitentit.* ℒ . II .]: [ℱ]Vndamentum primū iaſpis . ſm ſaphi | rus. tertium calcedonius . q̄rtū ſmarag | *etc.*

Bl. 96 a α Z. 10: Ia ſeculorum . Amen . Deo gratias . || ℭ Explicit liber ſecundus ſup ſententias ſc̄d'm fratrem | Landulfum de Neapoli ſacre theologie doctorez de or | dine fratrum minorum. | *Bl. 96 a β u. 96 b leer.*

Rot. Pergbd.

Lapide, Johannes [Heynlein] de: s. **Johannes** de Lapide.

938. **Lascaris,** Constantinus.

Grammatices graecae epitome.

Milano: Bonus Accursius, 29. 9. 1480. 4°.

Hain 9921. *Proctor* 5964.

98 Bl. = a—g, h[hi, gii, hiii, hiiii], I—l⁸, m¹⁰. 2 Kol. (α griech., β lat.) zu 31 Z.

Bl. 1 a [*Dedikation*]: **Bonus Accurſius Piſanus Viro Clariſſimo Iulio pomponio | ſalutem plurimam dicit.** | *etc. Z. 16:* **Ex Mediolano . iii . Kalendas octobres . Mcccclxxx .** | *Bl. 1 b leer. Bl. 2 a α* [*m. Sign.* ai]: ΄ΕΠΙΤΟΜΗ΄ ΤΩ̃Ν ΄ΟΚΤῺ | *etc. Kol. 2:* **COMPENDIVM OCTO | ORATIONIS PARTIVM | ET ALIORVM QuORVN | DAM NECESSARIORVM | EDITVM A CONSTANTI | NO LASCARI BYZAN | TIO.** | **De diuiſione litterarum. || liber primus.** | [] **Ittera eſt pars mini | ma uocis indiuidua.** | *etc.*

Bl. 97 a α Z. 23: ΤΕ΄ΛΟC . | *Kol. 2 Z. 22:* **men. || FINIS. || Hoc diuinum opus impreſſum eſt | Mediolani iii kalendas octobres. | M . ccccLxxx . & interpretatum | per uenerabilē uirū utriuſq; lin- | guæ doctiſſimū ac optimum Io- | hannem monachum Placentinum.** | *Bl. 97 b u. 98 leer.*

Exlibris: Joh. Reuchlin m. d. handschr. Anzeichn.: Signum Joannis Reuchlin. Unter dem Exlibris: Hanc Grammaticam grȩcam dono dedit Joannes Reuchlin phorcensis . LL . Doctor philippo Melanchtoni Bretthanensi Anno Domini . M . D . IX . Idus Martijs.

Mod. Chagrinbd.

939. **Lascaris,** Constantinus.

Grammatices graecae epitome.

Venezia: Aldus Manutius, 28. 2. 1494/5, 8. 3. 1495. 4°.

Hain *9924. *Proctor* 5546.

Provenienz: Lit. L. Humaniores Catalogo inscriptus 1604 n. 20 Collegij Olomucensis Soc. Jesv.

Hlzbd. m. br. gepr. Kalbsldr.

Latoszijn, Johannes de: s. **Johannes** de Latoszijn.

940. **Laudes** beatae Mariae virginis.

Hamburg: Johann & Thomas Borchard, 14. 11. 1491. 2°.

Hain *9940. *Proctor* 3206.

Provenienz: i. liber conuentus Sictwnensis [Sigtuna]. — ii. Ex Libris Serenissimi Regis Sigismundi.

Hlzbd. m. rotbr. gepr. Kalbsldr. Rubriz.

941. **Laurentius** Aretinus.

Vita Moysis.

[Roma: Stephan Plannck, vor 1480.] 4°.

Hain *1557. *Proctor* 3624.

Zus. m. Nr. 857. Rubriz.

942. **Laurentius** Guilielmus Traversanus de Saona.

Nova rhetorica.

[Westminster: William Caxton, nicht vor 6. 7. 1478.] 2°.

Blades (1877), S. 216—218 ['nur noch ein Ex. in Corpus Christi Coll., Cambridge']. *Copinger* II: 2, 5270.

126 Bl. = 1—12[10], *13*[6]. *29 Z. 1 got. Type = Blades 2**.

Bl. 1 u. 2 leer. Bl. 3 a: Fratris laurencij guilelmi de saona ordinis | mīoꝝ sac^e theo^e docto'is ꝑhemiū ī nouā r̄tho'icā || [c] Ogitanti michi sepenumero ac diligenci⁹ con- | *etc. Bl. 7 b Z. 23:* EXPLICIT PROHEMIVM .:. | Incipit tractatus capittulū prīm in quo agit̄ quid sit | oracio: *etc.*

Bl. 126 b Z. 14: lorum . AMEN . || Exdlicit [!] liber tercius: et opus rhetorice facultatis ꝑ fra | trē laurentiū Guilelmi de Saona ordinis mīnoꝝ sacre pa | gine ꝑfessorē ex dictis testimonijsq; sacratissimaꝝ scriptu- | raꝝ- doctoꝝq; ꝑbatissimoꝝ compilatū ⁊ ꝯfirmatū: quibus | ex causis censuit appellandū fore Margaritam eloquentie | castigate ad eloquendū diuīna accomodatam | Compilatū aut̄ fuit hoc opus m̄ alma uniuersitate Can | tabrigie . Anno dñi . 1448. die et . 6 . Julij . quo die | festum Sancte Marthe recolit̄ . Sub protectione Sēm̄ssi | mi regis anglorum Eduardi quarti |

Provenienz: Collegij Brunsbergensis S. J.

Hlzbd. m. br. gepr. Kalbsldr. Rubriz.

943. **Laurus** de Palatiis.

Tractatus super statuto, quod extantibus masculis feminæ non succedunt.

Pavia: Franciscus de Nebiis de Burgofranco, 11. 8. 1500. gr. 2°.

Hain 12273.

14 Bl. = a[6], *b—c*[4]. *2 Kol. Kolumnenzahl 1—48. 2 got. Typen.*

Bl. 1 a [*Titel*]: Aureus Tractatus super statu | to quod extan-

tibus ma | ſculis femine non ſuccedant. | *Bl. 1 b leer. Bl. 2 a α* [*m. Sign.* a 2]: Tabula | *etc. Bl. 2 b leer. Bl. 3 a α* [*m. Sign.* a 3]: ℭ Singularis repetitio ſiue Tractatus excellētiſſimi domini | Lauri de palatijs de fano iuris vtriuſq; doctoris pataui. ſup | ſtatuto cōmuniter per italiam vigente: ꝙ extātibus maſculis fe- | mine non ſuccedant. | *etc.*

Bl. 14 b β [*m. Kolumnenzahl 48*] *Z. 27:* demon. Et hec pro nunc ſufficiant. || ℭ Explicit ſolēnis ⁊ praticabilis Tractatus Papie impreſ- | ſus per dñm Franciſcum de nebijs de burgo franco Anno | ſalutis .M.1500. [!] die vero .xj. Auguſti. |

Provenienz (auf. d. letzt. Bl.): Jo. de Joux Jurium doctor.

Lavacrum conscientiae: s. **Jacobus** de Gruytrode.

Legenda S. Annae: s. **Anna.**

944. **Legenda** sanctorum Henrici imperatoris et Kunigundis imperatricis virginum et conjugum.

Bruxelles: Fratres communis vitæ in Nazareth, 1484. 4°.

Hain 8429. *Campbell* 1100. *Proctor* 9344.
Sigill: M. G. Delagardie.
Pergbd. Rubriz.

945. **Leo** Magnus, Papa.

Sermones et epistolae.

Roma: Conrad Sweynheym & Arnold Pannartz, 1470. gr. 2°.

Hain *10011. *Proctor* 3308.
Provenienz: i. Hynricus vam laer kerckher tho karmel hort ditt boeck. — ii. Reinoldj Gemeboco R$\overline{\text{m}}$j D$\overline{\text{n}}$j E$\overline{\text{p}}$j Oziliensis [Oesel] Arensburgae aulicj concionatoris, donatione uero Reuerendj Dominj Henricj à Lhaer paroecj in Karmel possidet Ao &c. [15]58. — iii. Inscriptus Cathalogo Collegij Rigensis Societatis Jesu 1597.
Halbldrbd.

946. **Leo** Magnus, Papa.

Sermones.

[Basel: Michael Wensler, c. 1475.] 2°.

Hain *10014. *Proctor* 7470.
Zus. m. Nr. 859. Rubriz.

947. **Leo** Magnus, Papa.

Sermones.

[Köln: Bartholomaeus de Unkel, c. 1475]. 2°.

Hain 7947(2). *Proctor* 1138. *Voulliéme:* Köln 739.
Provenienz: M. Johannes Ditmarus manu propria.
Hlzbd. m. br. gepr. Kalbsldr. Rubriz.

948. **Leo,** Petrus, Vercellensis.

Leonæa seu orationes, epistolae et epigrammata.

Milano: Gulielmus Signerre, 27. 7. 1496. 4°.

Hain 10017.
*64 Bl. = a—b*⁸. *28 Z. Holzschn.-Initialen 1 rom. Type = Proctor 1.*

Bl. 1 a: Druckerzeichen(?): Löwe auf einen zweitürmigen Tor m. d. Inschrift: **VIRTVS CLARA ETENAQu** *Bl. 1 b:* **PETRVS LEO VERCELLENSIS : REVE | RENTISSIMO AMEDEO ROMAGNANO | SANCTI SALVTORIS ABBATI : ET | ILLVSTRISSIMI PRINCIPIS : ATQVE | EXCELLENTISSIMI KAROLI IOANNIS | AMEDEI SABAVDIE DVCIS CANCELA | RIO DIGNISSIMO : ET BENEMERITO. | SALVTEM DICIT PLVRIMAM.** ||| [S]Olent mortales ſæpenumero Reuerētiſſime | *etc. Bl. 3 a Holzschnittleiste. Unten Schild mit d. franz. Lilien:* **PETRI LEONIS VERCELLENSIS : AD | SERENISSIMVM KAROLVM GAL- | LORVM REGEM ORATIO.** || [V]Ereor & contremiſco Sere | *etc.*

Bl. 62 a: **Finis Leoneæ: cui ſi qd erroris : vel mutatiōe litterarum | in eſt : Inuide non autori : ſed Impreſoribus id aſcribe: | edita Mediolani : & impreſſa p magiſtrum Gulielmum | Signarre Gallicū. Regnāte diuo Ludouico Sfortia An | glo Duce Inuictiſſimo: Anno Dn̄i .McccclxxxxvJ. die | xxvij. Iulij.** || **Petrus Leo Vercellēſis. Venerabili dn̄o Præſbitero An | tonio Berzeto ex Burontij nobilibus .f.d.p.** | *etc. Bl. 64 b Z. 25:* **Amen. DEO GRATIAS.** |

Pbd.

949. **Leonardus** Aretinus.

Epistolae familiares.

[Venezia: Damianus de Gorgonzola], 15. 6. 1495. 2°.

Hain *1567. *Proctor* 5520.
Pbd.

950. **Leonardus** de Utino.

Sermones aurei de sanctis.

[Köln: Ulrich Zell], 1473. 2°.

Hain *16128. *Proctor* 881. *Voulliéme:* Köln 741.
Provenienz: P iiii° p'm⁹ i ordīe [Vadstena Kloster-Bibliothek].
Hlzbd. m. br. gepr. Kalbsldr. Rubriz.

951. **Leonardus** de Utino.

Sermones aurei de sanctis.

[Köln: Dr. von Albertus Magnus: De virtutibus = Joh. Solidi?, nicht nach 1474.] 2°.

Hain *16127. *Proctor* 1127. *Voulliéme:* Köln 743 ['Köln?'].

Provenienz: i. (Nach d. Colophon) liber michaelis nicolai presbiteri emptus vastenis anno domini mcdlxxviij pro duobus florenis rinensibus. — ii. (Auf. d. Vorsatzbl. d. Hinterdeckels) hunc librum contulit dominus olauus quondam sacrista ecclesie vpsaliensis magno Andree cognato suo et prebendato ecclesie prenotate [iii] postea videlicet anno domini 1501 eundem librum Reuerendus pater ... magister Ingolfus ecclesie vpsalensis Decanus contulit Olauo petri prebendato ecclesie eiusdem pro testamento huius defuncti vltimi possess ...

Hlzbd. m. br. gepr. Kalbsldr. Rubriz.

952. **Leonardus** de Utino.

Sermones aurei de sanctis.

Nürnberg: Anton Koberger, 22. 1. 1478. gr. 2°.

Hain *16134. *Proctor* 1982.

Es fehlt Bl. 2. Hlzbd. m. br. gepr. Kalbsldr. Rubriz.

953. **Leonardus** de Utino.

Sermones aurei de sanctis.

Lyon: Johann Trechsel, 14. 3. 1495. 4°.

Hain *16138. — *2 got. Typen = Proctor 3, 5*.*

Provenienz: Coll. Soc. Jesu Brunsbergensis inscriptus Catalogo.

Hlzbd. m. br. gepr. Kalbsldr.

954. **Leonardus** de Utino.

Sermones floridi de tempore.

Lyon: Johann Trechsel, 15. 7. 1496. 4°.

Hain *16139. *Proctor* 8607.

Provenienz: Inscriptus Catalogo libb. Coll. Soc Jesu Brunsbergensis.

Hlzbd. m. br. gepr. Kalbsldr. Rubriz.

955. **Leonardus** de Utino.

Sermones quadragesimales de legibus dicti.

[Köln: Conrad Winters de Homborch, nicht nach 1475.] gr. 2°.

Hain *16116. *Proctor* 1179. *Voulliéme:* Köln 744.

Sehr def. u. mutil. Ex. Rubriz.

956. **Leonardus** de Utino.

Sermones quadragesimales de legibus dicti.

Speier: Peter Drach, 23. 6. 1479. gr. 2°.

Hain *16120. *Proctor* 2333.
Provenienz: Collegij Brunsbergensis societatis Jesu.
Hlzbd. m. br. gepr. Kalbsldr. [aus Guttstadt i. Pr.]. Rubriz.

957. **Lescherius,** Paulus.

Rhetorica pro conficiendis epistolis accomodata.

Köln: Heinrich Quentell, 8. 2. 1491. 4°.

Hain 10038. *Voulliéme:* Köln 746. — *3 got. Typen = Haebler 3, 6, 7.*
Provenienz: [Braunsberg].

958. **Leupoldus,** dux Austriæ.

Compilatio de astrorum scientia.

Augsburg: Erhard Ratdolt, 9. 1. 1489. 4°.

Hain *10042. *Proctor* 1879.
Zus. m. Nr. 59.

Leuwis, Dionysius de: s. **Dionysius** de Leuwis.

959. **Licht** der Seelen, *niederdeutsch.*

Lübeck: Bartholomaeus Ghotan, 1484. 4°.

Copinger II: 1, 3696. *Voulliéme:* Berlin 1458.
68 Bl. = a—h^{8}*, i*^{4}. *26—27 Z. Holzschnitt-Initialen. 2 got. Typen = Haebler 3, 5.*

Bl. 1 a leer. Bl. 1 b ein Holzschnitt: Weltgericht. Darunter: Memorare nouiſſima tua et ineternū nō peccabis. *Bl. 2 a:* [D]Jt bock is ghemaket vm̃e | der entuoldigen / vñ ſimpel | mynſchen willen vth deme | latine / vñ levеren d' hilligen | *etc. Bl. 2 b Z. 17:* ℂ To deme drudden male is dit bock ghenant eyn | licht der ſele. *etc. Bl. 64 b Z. 25:* vnde dat ewyghe leuent. Amen. | *Bl. 65 a* [*m. Sign.* ij]: ℂ Upp alle feſte vñ hoch tijt vnſer leuen vrouwen | machſtu lezen deſſe prædekye wo maria heft gedent | *etc.*

Bl. 68 b Z. 21: et regnat in ſecula ſeculorū. Amen. || Mille quadringentis ſimul | octuaginta retentis. | Jn quarto criſti pro laude- | dei decus iſti. | Hoc opus arte mei impreſ- | ſum Bartholomei. | Ghotan / degentis et in vrbe | Lubeck reſidentis. / |
Provenienz: [Riga: Coll. Soc. Jesu]. Zus. m. Nr. 534.

Licio, Robertus de: s. **Caracciolus,** Robertus, de Licio.

960. **Lilius,** Zacharias.

Orbis breviarium sive compendium alphabeticum provinciarum, regionum, insularum ac peninsularum.

Napoli: Ayolphus de Cantono, 9. 11. 1496. 4°.

Hain *10102. *Proctor* 6744.

Provenienz: Questo libraeto sie del locho di sancto francescho di villa francha.

Pbd.

961. **Litterae** indulgentiarum a fratribus conventus Parisiensis ordinis minorum pro reparatione ejusdem conventus editae.

[Lyon: Janon Carcain], (1488). 4°.

*Einblattdr.: 114×115 mm. 35 Z. 2 got. Typen = Proctor 1, *6 (= Missaltype), s. Type Facs. Soc. 1902 pp u. Claudin III: 455.*

Links ein Holzschnittornament zwei Heilige darstellend: hl. Franciscus u. hl. Clara. Z. 1: Uniuerſis > Preſentes litteras inſpecturis. Nos Gardianus ma|giſtri et fratres ordinis minorū cōuēt⁹ pariſieñ a ſctā ſe|de apoſtolica in hac pte deputati. Salutem in dño. Notū facim⁹ q̄ ſanctiſſi-|mus in x̄po pater et dñs noſter dñs Innocentius papa octauus et modernus | conceſſit omnibus x̄pifidelibus de bonis ſuis largientibus cōuētui ſiue domui | fratrū minorū pariſieñ. ſcd'z ſtatuta confratrie inſtitute in dicta domo ſiue con-|uentu ad honorem ſanctorum Franciſci et Anthonii de padua pro pfectione | reparatione : cōſtructione ꝛ : edificatione eiuſdē cōuētus *etc. Z. 21:* gaudere debet. Datuz ſub ſigillo ad hoc ordinato die menſis | Anno domini milleſimo quadringenteſimo octuageſimo viii | Forma abſolutionis de caſibus non reſeruatis totiens | quotiens opus fuerit. | *etc. Z. 35:* tū claues ſancte matris eccleſie ſe extēdūt. Jn noīne patris et filii et ſpirituſſancti amē |

2 Ex., aus den Deckeln von Nr. 883 herausgelöst.

Litterae indulgentiarum.

s. **Bartholomaeus** de Camerino.

Dominicus de Runcho.

Enoch von Cobelau.

Johannes de Latoszijn.

Peraudi, Raimundus.

962. **Litterae** participationis monasterii S. Birgittae in Vadstena: formularium pro viro et uxore.

[Lübeck: Bartholomaeus Ghotan, 1491.] 8° obl.

Klemming, S. 44, wo der ganze Text abgedr. ist.

Einblattdruck: 55 × 125 mm. 12 Z. 1 Lombard-Initiale. 1 got. Type = Haebler 9.

Z. 1: [D] Jscreto viro et nobis in xp̄o Dilecto Eiusq; cōsorti di | lecte. Soror Abbatissa Frat̃ | Cōfessor generalis Monasterij Sanctarū marie v̄ginis. ⁊ Brigitte in watzsteno. Totaq; | Ꝯgregacio soroꝝ et fratrū Jbidē Salutē *etc.* *Z. 12:* pn̄tibus sunt appensa. Datum watzsteñ. Anno dñi . MCCCC . LXXXXi |

Coll. Palmskiöld.: Eccles. T. 7: P. 7, S. 603.

Zus. m. folgend. auf Perg. gedr.

963. **Litterae** participationis monasterii S. Birgittae in Vadstena: formularium pro muliere.

[Lübeck: Bartholomaeus Ghotan, 1491.] 8° obl.

Klemming, S. 44 m. Faks.

Einblattdruck: 55 × 125 mm. 1 Lombard-Initiale. 12 Z. 1 got. Type = Haebler 9.

Z. 1: [H] Oneste madone et nobis in xp̄o Dilecte Soror | Abbatissa Frat̃ confessor generalis monasterij | Sanctarū marie v̄ginis . et Brigitte in watzsteno. Totaq; Ꝯgregacio soroꝝ et frm̄ ibidem | Salutē *etc.* *Z. 11:* nos fuerit nūctiatus Jn cuius Ꝯcessionis testimoniū sigilla nr̄a p̄sentibus sunt appensa. Da- | tum watzsteñ. Anno domini . M . CCCC . LXXXXi |

Auf Perg. Zus. m. Nr. 962.

964. **Litterae** participationis monasterii S. Birgittae in Vadstena.

[Lübeck: Stephan Arndes, 1500?] 8° obl.

Klemming, S. 76 u. S. 78 Faks. eines Variantenexemplars.

Einblattdruck: 75 × 162 mm. 16 Z. 1 Lombard-Initiale. 1 got. Type = Haebler 5 m. etlichen Abweichungen.

Z. 1: [D] Euot in christo | Soror Abbatissa. Frater Confessor ge- | neralis om̄esq; sacerdotes Sorores et Fratres Monasterij Watstenēsis Ordinis San- | cti saluatoris Lincopensis dyocesis in regno Suecie Salutis eterne continuum incrementum. | *etc.* *Z. 14:* netur in celis. Amen. Datū in prefato nostro monasterio Anno a natiuitate domini . Millesimo. | quingētesimo Die vero Mensis Sub Sigillo nostro quo in | talib⁹ vtimur. Jn maiorem euidentiam et fidem omniū premissorum. |

Perg.-Druck.

965. **Livius.**

Historiæ romanæ decades.

Roma: Conrad Sweynheym & Arnold Pannartz, [1469]. P. 1—2. 2°.

Hain *10128. *Proctor* 3302.
2 Vol. — Provenienz: Ex Libris Bibliothecæ Varmiensis. Hlzbd. m. br. gepr. Kalbsldr.

966. **Livius.**

Historiae romanae decades.

Venezia: Vindelinus de Spira, 1470. gr. 2°.

Hain-Copinger 10130. *Proctor* 4023.
Def. Pbd.

967. **Locher,** Jacobus Philomusus.

Panegyricus ad Maximilianum, Tragedia de Thurcis et Suldano, Dyalogus de heresiarchis.

Strassburg: Johann Reinhard Grüninger, 1497. 4°.

Hain *10153. *Proctor* 483.
Zus. m. Nr. 6.

968. **Lochmeyer,** Michael.

Parochiale curatorum.

Hagenau: Heinrich Gran, expensis Johannis Ryman, 20. 8. 1498. 4°.

Hain *10169. *Proctor* 3196.
Provenienz: i. Istius instantur libri possessor amici dicitur et petrus olai iugiter. — ii. Liber laurentii petri (16. Jh.). Halbldrbd.

969. **Lochmeyer,** Michael.

Parochiale curatorum.

Leipzig: Melchior Lotter, 28. 4. 1499. 4°.

Hain 10170. *Schachinger:* Melk 522 ['*im Colophon:* M.cccc.xclc. *statt* M.cccc.xcix']. *Proctor* 3034.
2 Ex. 1. Provenienz: Collegij Soc. Jesu Brunsbergensis inscriptus Catalogo. Hlzbd. m. br. gepr. Kalbsldr. — 2. Provenienz: [Braunsberg].

970. **Lochmeyer,** Michael.

Sermones de sanctis.

Hagenau: Heinrich Gran, expensis Johannis Ryman, 25. 7. 1497. 2°.

Hain *10173. *Proctor* 3187.
2 Ex. 1. Provenienz: Collegij Societatis Jesu Brunsbergensis inscriptus Catalogo. Hlzbd. m. schw. gepr. Ldr. Rubriz. 2. Provenienz: [Rex Sigismundus].

971. **Lucanus.**

Pharsalia cum comment. Omniboni Vicentini.

Brescia: Jacobus Britannicus, 2. 5. 1486. 2°.

Hain *10237. *Proctor* 6983.

Provenienz: Liber Bibliothecæ Varmiensis.

Hlzbd. m. gelb. gepr. Schweinsldr. Voran geht eine Hdschr., welche 13 Bl. umfasst: *Petronii Satirae* (Ende des 15. Jh.).

972. **Lucanus.**

Pharsalia cum comment. Joh. Sulpitii Verulani et Omniboni Vicentini.

Venezia: Simon [de Gabis] Bevilaqua, 20. 10. 1498. 2°.

Hain *10242. *Proctor* 5409.

Pbd.

973. **Lucianus.**

De vitis philosophorum omnis generis sectarumque variarum.

Leipzig: Jakob Thanner, 1499. 4°.

Hain 10266.

8 Bl. = A^8. *33 Z. 2 got. Typen* = *Haebler 1, 2.*

Bl. 1 a [*Titel*]: **Lucianus de vitis philozo=|phorum omnis generis ſec|tarumq; variarum.** | *Bl. 1 b leer. Bl. 2 a* [*m. Sign.* Aij]: **¶ Dialogus Luciani viri clariſſimi de vitis omnis ge-|neris ſectarumq; variarum philoſophorum vendendis | Cuius interlocutoris ſunt Venditor: Emptor: Mercu-|rius: Philoſophus Incipit foeliciter.** || **¶ Venditor.** || [b] **Iſpone tu ſedilia et ſcamna: et appara locū** | *etc.*

Bl. 8 b Z. 21: **morantur et huiuſmodi vitas ſumus vendituri.** || **Explicit dyalogus Luciani Philo|zophi d' vitis oīs generis ſectarū|q; variarū philozophorū vēdēdis:** || **Impreſſum Lipzigk per Jacobū Thanner Herbipolē|ſem. Anno ſalutis noſtre. M. cccc. lxxxviij:**|

2 Ex.: 1. Provenienz: [Frauenburg]. Zus. m. Nr. 207. — 2. Pbd. Rubriz.

974. **Ludolphus** de Saxonia.

Expositio in psalterium.

[Speier: Peter Drach, nach 1. 1. 1491.] 2°.

Hain *10304. *Proctor* 2381.

Provenienz: i. Iste liber est celestinorum sancte trinitatis prope mediuntam [Mantes] conuentum dederunt fratri hugonj natalis parentes sui. Sic signatus 145. — ii. La. K. Eldh [1]622.

Hlzbd. m. br. gepr. Kalbsldr. Rubriz.

975. **Ludolphus** de Saxonia.

Meditationes vitae Jesu Christi.

Strassburg: [Dr. der Vitas patrum 1483], 18. 10. 1483. 2°.

Hain *10293. *Hübl.:* Schotten-Wien 317. — *2 got. Typen = Haebler 1, 2.*

Provenienz: Pro libraria Posnaniensi apud FF Bernardinos.

Hlzbd. m. br. gepr. Kalbsldr. Rubriz.

976. **Ludolphus** de Saxonia.

Meditationes vitae Jesu Christi.

Nürnberg: Anton Koberger, 14. 8. 1495. 2°.

Hain *10296. *Proctor* 2100.

Provenienz: i. Liber hic pertinet fratribus in monasterio Braunszbergk quem accomodauerunt ad vsum Domino Georgio curato in Langewaldt 1538 4 Kal. Julij. — ii. Collegij Braunsbergensis.

Pbd. Rubriz.

977. **Ludovicus** Bologninus.

Commentatio in privilegium Theodosii pro universitate Bononiæ concessum.

Bologna: Franciscus Plato de Benedictis, 15, 20. 7. 1491. gr. 2°.

Hain *3438. *Paris-Mazarine,* S. 325, Nr. 631. — *2 got. Typen = Proctor 4 u. eine nicht belegte Texttype, wovon 20 Z. = 84 mm.*

Provenienz: Magnus Gabriel Delagardie Comes de Leckö 1654.

Hlzbd.

978. **Ludovicus** Pontanus.

Consilia et allegationes.

Pavia: Franciscus de Girardenghis, 5. 3. 1485. gr. 2°.

Hain *13275. *Proctor* 7073.

Provenienz: Jo. de Joux Jurium Doctor.

Hlbldrbd.

979. **Ludovicus** Pontanus.

Consilia et allegationes.

Venezia: Bonetus Locatellus, für Andreas Turresani de Asula, 18. 9. 1500. gr. 2°.

Hain *13278. — *2 got. Typen.*

Provenienz: Ex libris Magni Gabrielis Delagardie comitis de Leckö 1654.

Halbldrbd.

980. **Ludovicus** Pontanus.

Lectura super 2. parte Codicis.

Pavia: Christophorus de Canibus, impensis Jac. Torti, 14. 4. 1496. gr. 2°.

Copinger II: 2, 4815. *Proctor* 7091.

68 Bl. = a⁸, b—l⁶. 2 Kol. zu 66 Z. Seitentit.

Bl. 1 leer. Bl. 2 a α [*m. Sign.* aij *u. Seitentit.* Qui admitti]: Clariſſimi ꝛ cõſumatiſſimi iuris vtriuſqꝫ interpe | tris laureati. Ludouici põtani d'roma profunde me | morie viri. lectura ſup ſcd'a pte Codicis . a . ti . Qui | admitti ad bo. poſſ. poſſunt . vſqꝫ ad titulũ de hered. | inſtitu. diligẽter ꝛ accurate caſtigata nup impreſſa . ꝛ | deo propitio ad comunẽ ſtudentium ꝛ iudicantiũ vti | litatem nouiter in lucem edita feliciter incipit. || Rubrica || Qui admitti ad bono. poſ. | *etc.*

Bl. 67 b α [*m. Seitentit.* De teſta. ꝛ quẽad. teſta. ordi.] *Z. 34:* vicio furtuitatis ledi potuit vt hic probatur. ||| Lecture eminẽtiſſimi ꝛ ſapiẽtiſſimi Juriſutriuſqꝫ | laureati Ludouici pontani de roma ſuper ffa pte Co | dicis diligẽter ꝛ accurate caſtigate . ſtudio ꝛ Impẽſa | eximij Jacobi de torris . litteris eneis per Chriſtofo | ruꝫ de canibus artis impreſſorie virum ſolertez . Ad | laudem optimi maximiqꝫ Dei. ꝛ omnium ſtudẽtiuꝫ | ꝛ iudicantiũ vtilitatẽ. Papie demãdate. Finis. | Anno nati ſaluatoris Jeſu Chriſti ex virgine Ma | ria matre . M . cccc . lxxxxvj . quartodecĩo . Aprilis . | *Bl. 67 b β:* Regiſtrũ huius operis. | *etc. Unter dem Register Jac. Tortus' Verlagssignet, rot (nicht bei Kristeller). Bl. 68 leer.*

Zus. m. Nr. 981.

981. **Ludovicus** Pontanus.

Lectura super 1. parte Digesti novi cum nonnullis additionibus.

Pavia: [Bernardinus et Ambrosius de Rouellis], impensis Jac. Torti, 1. 9. 1496. gr. 2°.

Hain 13279. *Paris-Mazarine,* S. 462, Nr. 858. *Proctor* 7102.

108 Bl. = a—d⁸, e—q⁶, r⁴. 2 Kol. zu 66 Z. Seitentit.

Bl. 1 leer. Bl. 2 a α [*m. Sign.* aꝛ *u. Seitentit.* De opis noui nũciatione.]: Accutiſſimi et eminentiſſimi Juriſutriuſqꝫ Interpe- | tris laureati Ludouici pontani de roma: profunde me- | morie viri: Lectura cum additionibus per eum editis: | Sup prima parte Digeſti noui: diligenter et accurate | caſtigata: nup Impreſſa: et deo fauente ad cõmunem | ſtudentiuꝫ et iudicantiuꝫ vtilitatem nouiter in lucẽ edi- | ta: Feliciter incipit. | *etc.*

Bl. 107 a β [*m. Seitentit.* De re iudicata.] *Z. 46:* ſunt ex dictis Jo. an. in Rica. extra eo. Laus deo. || Accutiſſimi et eminētiſſimi Juris vtriuſq; interpre-|tis laureati Ludouici pontani de Roma: Lecture cum | nō nullis additionibus per eum editis. Sup prima pte | Digeſti noui diligenter et accurate caſtigate. opera et | Impenſis eximij ac generoſi viri Jacobi torti. Papie | nuper Impreſſe: et ad cōmunem iudicantiuz et ſtudētiuz | vtilitatem. ac ad ſaluatoris noſtri Jeſu Chriſti ciuſq; | virginis matris laudem nouiter in lucem edite. Anno | ſalutis Chriſtiane. M. cccc. lxxxxvj. Kl̄endis Septēbris. | *Bl. 107 b:* Regiſtrum huius operis. | *etc. Unter dem Register Jac. Tortus' Verlagssignet, rot (nicht bei Kristeller). Bl. 108 leer.*

Halbldrbd.

982. **Ludovicus** Pontanus.

Super l. si vero . §. de viro ff. solut. matri.

Siena: Hendrik de Harlem, 18. 3. 1494. gr. 2°.

Hain 13284.
16 Bl. = a—d⁴. 2 Kol. zu 62 Z. 1 got. Type = Proctor 1.

Bl. 1 a α [*m. Sign.* a]: Famoſiſſimus . i . v . Monarcha do. Lodouicus de | Roma ſuper . l . ſi vero . §. de viro . ff. ſolut. matri. Ma|teriam interpetratiōis reſtrictiue z extenſiue elegantiſſi|me pertractans. || DE URO. Prouiſio legis a iure cōi exor | *etc.*

Bl. 16 a β Z. 50: c. Iz ad ſi. extra de trānſl. prela. || Explicitus eſt hic pns . §. z diligēter correptus inpreſſi|oniqz deditus in alma vrbe ſena p henricuz de harlem | Annno [!] ſalutis m. cccc. lxxxxiiij . die vero xviii . martis | *Bl. 16 b α:* Tabula huius operis. | *etc. Bl. 16 b β Z. 36:* Regiſtrum | *etc.*

Provenienz: [Posen: Coll. Soc. Jesu].

983. **Ludovicus** de Prussia.

Trilogium animae.

Nürnberg: Anton Koberger, 6. 3. 1498. 4°.

Hain *10315. *Proctor* 2119.
Provenienz: Collegii Brunsbergensis S. I.
Hlzbd. m. br. gepr. Kalbsldr.

984. **Ludovicus** episcopus Spirensis.

Reservationes casuum absolutionis et penitentie impositionis.

[Speier: Peter Drach, 1486.] 2°.

Einblattdruck: 204 × 250 mm. 56 Z. 1 got. Type = Haebler 11.

Z. 1: Ludouicus dei gratia Epūs Spireñ. Uenerabilibus honorabilibuſq; in chriſto nobis dilectis. Uniuerſis et ſingulis pre-|poſitis. Decanis ceteriſq; Prelatis presbiteris z clericis p Ciuitatem

et dioc⁹. nostras Spireñ vbilibet cō | *etc. Z. 52:* ... Uolentes nihilominus vt quilibet sacerdos sub nostra iurisdictōe constitutus curam animarū | gerens et alij quicūq; presbiteri qui confessiones hoīm audire solent Copiam huius nr̄e reseruatōnis infra spaciuz mensis | a data presentiū sibi pcurent ne quispiam eoz̄ p ignorantiā se excusare presumat. Datum in ciuitate nr̄a Spireñ. Sub no | stri officij in spūalibus Sigilli impressione. Feria sexta proxima post festū Oīm sanctoz̄. Anno dñi . Millesimoquadringen | tesimo Octogesimosexto. | *Das Blatt ist unterzeichnet:* Michael pistoris.

In die Handschr. C 687, den sogen. Wimpheling-Codex, hineingebunden.

985. **Lullius,** Raymundus.

De laudibus beatae Mariae, *etc.*

Paris: Gui Marchand, expensis Jehan Petit, 10. 4. 1499. 2°.

Hain *10327. *Proctor* 8016.

Provenienz: Inscriptus Catalogo librorum Collegij Braunsbergensis Societatis Jesu.

Es fehlen die Bl. 77—82. Hlzbd. m. br. gepr. Kalbsldr.

Lumen animae: s. **Farinator,** Matthias.

Lyra, Nicolaus de: s. **Nicolaus** de Lyra.

M

986. **Macrobius,** Aurelius Theodosius.

In somnium Scipionis expositiones et Saturnalia.

Brescia: Boninus de Boninis, 15. 5. 1485. 2°.

Hain *10428. *Proctor* 6962.
Mod. Ldrbd.

987. **Macrobius,** Aurelius Theodosius.

In somnium Scipionis expositiones et Saturnalia.

Venezia: [Johannes Rubeus], 29. 6. 1492. 2°.

Hain *10429. *Proctor* 5131.
Pergbd.

988. **Maffeus,** Celsus.

Defensiones canonicorum regularium contra monachos.

Venezia: [Bernardinus Benalius], 17. 4. 1499. gr. 2°.

Hain 10442. *Proctor* 4894.
42 Bl. [m. Blz. 7, VIII—XLII] = a—g⁸. 2 Kol. zu 68 Z. Seitentit. Kustod.

Bl. 1 a [Titel]: **Defensiones in monachos pro vero Canoni | corum regularium gradu ac dignitate su | sceptas lector agnosce: et veritati ap | plaude que rebus ē omnibus hono | rabilior a domino Celso Mapheo | Ueronense Canonico regulari | editas Reuerendissimis do | minis cardinalibus Nea | politano sancte Marie | in porticu ꝛ Senēsi.** | *Bl. 1 b [m. Seitentit.* **Jesus**]: **¶ Reuerendissimis Dominis Cardinalibus Neapolitano: Sancte Marie in porti-** | *etc. Bl. 2 a α [m. Sign.* **aij** *u. Seitentit.* **Consilium sacri collegij bononiensis**]: **Titulus questionis sup que petit̃ consiliuꝫ talis est.** || **¶ Orta altercatiōe quadam iter monachos sancti** | *etc.*

Bl. 42 a β [m. Blz. **XLII**] *Z. 62:* **manissime exhibebuntur.** | **Impssū Uenetijs. āno. Mccccxcix. Die. xvij. Aprilis.** | *Bl. 42 b leer.*

Provenienz: [Posen: Coll. Soc. Jesu].

989. **Magister** de Magistris, Johannes.

Quaestiones super logica Aristotelis.

Heidelberg: Friedrich Misch, 19. 5. 1488. 2°.

Hain *10454. *Proctor* 3135.
Provenienz: [Braunsberg].

990. **Magister** de Magistris, Johannes.

Quaestiones super tota philosophia naturali.

[Basel: Unb. Dr., c. 1500.] 4°.

Hain *10445. *Proctor* 7794.
Provenienz: Collegij Braunsbergensis Societatis Jesv.
Pbd.

991. **Magni,** Jacobus.

Sophologium.

[Strassburg: Dr. des Ariminensis.] 2°.

Hain *10469. *Proctor* 329.
Provenienz: magister olauus guto.
Hlzbd. m. br. gepr. Kalbsldr.

992. **Magni,** Jacobus.

Sophologium.

Lyon: Nicolaus Philippi Pistoris & Marcus Reinhard, [c. 1477]. 2°.

Hain 10476. *Pellechet:* Lyon 396. — *2 got. Typen = Proctor 1, 2.*
Provenienz: Hunc librum Bibliothecæ Upsalensi addere placuit O. Trummell Jun. 1695. d. 24 Jan.
Es fehlen die Bl. 1 u. 3. Hlzbd. m. Papier überzogen.

993. **Magni,** Jacobus.

Sophologium.

Paris: Felix [Baligault], für Jehan Richard, [c. 1500]. 4°.

Copinger II: 1, 3748. *Proctor* 8228?

141 numer. + 3 nicht numer. Bl. = 144 Bl. = a—b^{8} [*bi—b3, ciiij*], *c—f*^{8}, *g—h*^{6}, *i*^{8}, *k—l*^{6}, *m*^{8}, *n—o*^{6}, *p*^{8}, *q—r*^{6}, *s*^{8}, *t—v*^{6}, *x*^{4}. *2 Kol. zu 41 Z. Seitentit. Hlzschn.-Initialen (s. Claudin II: 203). 2 got. Typen = Claudin II: 197 (Auszeichn.- u. Texttype).*

Bl. 1 a [*Titel*]: **Sophologium ſapiētie | magiſtri Jacobi magni.** | *Darunter Baligaults Druckerzeichen (Proctor 1 B) in einer Umrahmung (s. Claudin II: 207) u. die Verse:* **Felix quem faciunt aliena pericula cautū | Eſt fortunatus felix diueſq3 beatus. | Felici monumenta die felicia felix. | Preſſit et hec vitij dant retinēt ve nichil.** | *Bl. 1 b leer. Bl. 2 a α* [*m. Sign.* aij, *Blz.* **Folio .ij.** *u.*

Seitentit. Primus]: [D]Octiſſimi atqꝫ excel | lētiſſimi patris ſacra | ruꝫ litterarū docto- | ris deuotiſſimi frīs. | Jacobi magni: reli- | gioniſ fratrū heremi | tarum ſancti. Auguſtini ſophologi- | um in- cipit. *etc.*

Bl. 141 b β Z. 18: eſt ſcilicet nubere et loquitur vidue. | ¶ Ja- cobi magni ſophologiū ſapien- | tie finit feliciter. | Ephigramma ad huius operis con | ſpectorem. | *etc. Bl. 142 a α* [*m. Sign.* xij *u. Seitentit.* Tabula]: ¶ Sequitur tabula capitulorum ſo- | phologij. *etc. Schluss der Tabula Bl. 143 b β Z. 41:* Finit tabula huius libri. | *Bl. 144 a leer. Bl. 144 b das Verlagssignet des Jehan Richard (s. Claudin II: 207) m. 6 Verszeilen:* Felix quē faciunt aliena perī- cula cautuꝫ. | *etc.*

Provenienz: i. Daignes et amicorum. — ii. Jo. de arnasio.
Grüner Ldrbd.

994. **Magninus.**

Regimen sanitatis.

Basel: Nicolaus Kesler. 4°.

Hain 10486? *Bølling:* København 1611. *Proctor* 7701 A.

4 nicht numer. + 90 numer. Bl. = 94 Bl. = 1^4, a—k^8, l^{10}. 42 Z. Seitentit.

Bl. 1 a [*Titel*]: Excellētiſſimi Magnini Me | diolanenſis Medici Famo- | ſiſſimi Regimen ſanitatis. | *Bl. 1 b leer. Bl. 2 a:* Tabula Alphabetica. | *etc. Bl. 4 leer. Bl. 5 a* [*m. Sign.* a, *Blz.* Fo. I *u. Seitentit.* Prologus.]: Regimē ſanitatis Magnini mediolanēſis me | dici famoſiſſimi Attrebatenſi epiſcopo directum | feliciter incipit. | [i]N primis deū teſtor: cuius nomen ſit benedictū. Ab | *etc. Bl. 6 a* [*m. Sign.* a2, *Blz.* Fo. II *u. Seitentit.* Pars prima.]: Capitulū .I. De neceſſitate regimīs ſanitatis. | [q]Vod regimen ſanitatis | ſit neceſſariuꝫ: duplici via inueſtigare ꝺuenit. | *etc.*

Bl. 94 a [*m. Blz.* Fo. XC *u. Seitentit.* Pars Quinta] *Z. 32:* de cui⁹ nutu ſermo recepit gratiā ꝛ doctrina pfectionē. ||| Regimē ſanitatis Magnini mediolenſis medici exptiſſimi. Op⁹ | equidem nō parū vtile omni cū diligētia in hoc volumen redactum | Finit feli- citer. Impreſſum Baſilee per Nicolaum Keſler ꝛc. | *Bl. 94 b leer.*

Halbldrbd.

Maimonides, Moses: s. **Moses** Maimonides.

995. **Maillard,** Olivier.

Sermones de adventu.

Lyon: Jean de Vingle, 5. 11. 1498. 4°.

Hain *10515(1). *Proctor* 8649.
Provenienz: Collegij Brunsbergensis.
Hlzbd. m. br. gepr. Kalbsldr.

996. **Maillard,** Olivier.
Sermones dominicales.
Lyon: Jean de Vingle, 10. 12. 1498. 4°.
Hain *10515(2). *Proctor* 8651.
Zus. m. Nr. 995.

997. **Maillard,** Olivier.
Sermones quadragesimales.
Lyon: Jean de Vingle, 7. 12. 1498. 4°.
Hain *10515(3). *Proctor* 8650.
Zus. m. Nr. 995.

Maioranis, Franciscus de: s. **Franciscus** de Mayronis.

998. **Maius,** Junianus.
De priscorum proprietate verborum.
[Venezia: Johannes Rubeus], 23. 2. 1490. 2°.
Hain *10545. *Proctor* 5126.
Provenienz: domini cardinalis [Stanislas Hosius].
Gepr. Ldrbd. m. d. Jahreszahl 1523.

Malleus maleficarum: s. **Institoris,** Henricus et Jac. Sprenger.

999. **Mancinellus,** Antonius.
Scribendi orandique modus.
Venezia: Christophorus de Pensis, 4. 6. 1496. 4°.
Hain *10595. *Proctor* 5236 [hinzuzufügen: *Typen 7, 8*].
Provenienz: [Olmütz: Coll. Soc. Jesu].

1000. **Maneken,** Carolus.
Epistolae seu Epistolarum formulae.
Reutlingen: Johann Otmar, 1482. 4°.
Hain *10665. *Proctor* 2702.
Provenienz: [Thomas Werner 1483; Frauenburg]. Zus. m. Nr. 265. Rubriz.

1001. **Manfredus,** Hieronymus.
Centiloquium de medicis.
Bologna: Bazalerius de Bazaleriis, 20. 11. 1489. 4°.

Hain-Copinger 10692. *Proctor* 6577.
10 Bl. = A^6—B^4. *34—36 Z.*

Bl. 1 a [*m. Sign.* A]: **HIERONYMI MANFREDI : Clariſſimi | philoſophi : ac medici : & aſtrologi : cētiloquiū de | medicis & infirmis : Ad illuſtrem Iohannem ii. | Bentiuolum : Hannibalis primi filium : Bononi | enſem : &c. | [h]IERONYMVS Manfredus Illuſtri Iohā | *etc.*

Bl. 10 a Z. 22: **fuge horas ſaturni & martis : & ellige horas iouis & ueneris. || Hoc opuſculū exactū eſt diligēter Bononiæ : per | me Bacielieriū cognomento de Bacielieriis : Felſi | neum ciuem : Anno ab incarnati uerbi ſalute. | MCDLXXXVIIII . xii . kl . Decēbris . Hāniba | le ſecūdo : Iohānnis ſecūdi Bētiuoli filio : Be | ne rei publicæ nato : Prudētiſſimo & | Aeqſſimo Vexilifero iuſti | ciæ ob Bonum | Laus Publicū. Deo** | *Bl. 10 b leer.*

Provenienz: [Posen: Coll. Soc. Jesu]. Zus. m. Nr. 31.

Manliis, Joh. Jac. de: s. **Johannes** Jacobus de Manliis.

1002. **Manuale** parrochialium sacerdotum.

[Leipzig: Konrad Kachelofen.] 4°.

Hain *10727. *Proctor* 2885.
Provenienz: [Posen: Coll. Soc. Jesu]. Pbd.

1003. **Manuale** parrochialium sacerdotum.

[Leipzig: Konrad Kachelofen.] 4°.

Vergl. *Hain* *10727. *Proctor* 2885? *Voulliéme:* Berlin 1262.
14 Bl. = A^8—B^6. *32—34 Z. Im Colophon die Buchst. I. S. 2 got. Typen = Haebler 2, 3.*

Bl. 1 a [*Titel*]: **Manuale parrochialium | ſacerdotū multū perutile** | *Bl. 1 b* [*Register*]: **Capitula in libello iſto contēta** | *etc. Bl. 2 a* [*m. Sign.* Aij]: **[]Uoniam ex quorundam | ſimplitiū ignorantia ſacerdotū aliqñ quedā ſunt que | vergere poſſūt in ſuam & alion. pericl'm aīman. Hoc** | *etc.*

Bl. 14 a Z. 25: **cum brutis. | Iſti caſus ſeruandi ſunt pape. | Ad papam clerum feriens. falſarius. vrens | Eccleſiam. ſymon. audens celebrarecq; miſſas. || .J.S.** | *Bl. 14 b leer.*

Provenienz: i. Sum Johannis Koenigh (17. Jh.). — ii. Freih. P. Hierta.
Pbd.

1004. **Marchesini,** Johannes.

Mammotrectus super bibliam.

Mainz: Peter Schöffer, 10. 11. 1470. 2°.

Hain *10554. *Proctor* 94.
Provenienz: Liber Bibliothecae Varmiensis.
Hlzbd. m. rot. Kalbsldr. Rubriz.

1005. **Marchesini,** Johannes.

Mammotrectus super bibliam.

Venezia: Nicolaus Jenson, 23. 9. 1479. 4°.

Hain *10559. *Proctor* 4121.

Provenienz: Pertinet ad Bibliothecam Sanctae Mariae gratiarum Jnteramnæ [Teramo].

Pbd. Rubriz.

1006. **Marchesini,** Johannes.

Mammotrectus super bibliam.

Köln: Johann Koelhoff, 22. 10. 1479. 2°.

Hain 10560. *Proctor* 1041. *Voulliéme:* Köln 782.

Provenienz: possedit me quondam parrochialis ecclesia hargh nunc vero me possidet laurentius laurentii prebendatus vpsalensis Et hoc per modum commutacionis sermonum discipulj in me 1529 tunc curato existenti Domino Jacobo Ericj.

Hlzbd. m. br. gepr. Kalbsldr.

1007. **Marchesini,** Johannes.

Mammotrectus super bibliam.

Strassburg: [Johann Reinhard Grüninger], 1489. 2°.

Hain *10568. *Proctor* 454.

Provenienz: [Riga: Coll. Soc. Jesu]. Zus. m. Nr. 832.

1008. **Marchesini,** Johannes.

Mammotrectus super bibliam.

[Strassburg: Dr. der Vitas patrum 1483.] 2°.

Hain *10553. *Voulliéme:* Berlin 2265. — *2 got. Typen* = *Haebler 1, 2.*

Pbd.

1009. **Margarita** decretalium.

Basel: Nicolaus Kesler. 4°.

Hain *10756. *Proctor* 7703.

Provenienz: Collegij Braunsbergensis Societatis Jesu inscriptus Catalogo.

Hlzbd. m. br.-rot. Kalbsldr.

Margarita decretalium: s. auch Nr. 118.

1010. **Marianus** de Genazano.

Oratio de passione Christi.

[Roma: Eucharius Silber, nach 13. 4. 1498.] 4°.

Hain-Copinger 7555. *Proctor* 3887.
16 Bl. = *a*—*b*⁸. *28 Z.*

Bl. 1 a [*m. Sign.* a]: **Fratris Mariani Genazanēſis ordinis fratrū Here-** | **mitarū Diui Auguiſtini**[!]**. Generalis Oratio de paſ-** | **ſione Ieſu Chriſti Dicta Alexandro . vi . Pont . Max .** | **frequenti ſenatu Eidibus Aprilis . M . IID .** || **Deus deus meus quare me dereliquisti ? p̄s . xxi .** || **CRVCIS CHRISTI eque ſalutaria ac decora mi-** | *etc.*

Bl. 16 a Z. 2: **qui naſcetur quem fecit dominus .** | **Finis .** | *Bl. 16 b leer.*

Zus. m. Nr. 857.

1011. **Marsilius** [Ficino] Florentinus.

De triplici vita.

[Basel: Johann von Amerbach.] 4°.

Hain *7063. *Proctor* 7650.
Provenienz: Inscriptus Catalogo librorum Collegii Posnaniensis Societatis Jesv 1609.
Pergbd.

1012. **Martialis.**

Xenia et apophoreta.

Leipzig: Jakob Thanner, 1. 10. 1498. 4°.

Hain *10827. *Proctor* 3071.
Provenienz: [Posen: Coll. Soc. Jesu]. Zus. m. Nr. 703.

1013. **Martinus** Polonus.

Margarita decreti seu tabula Martiniana.

[Bologna: Hendrik de Haarlem, nicht nach 1483.] 2°.

Hain-Copinger 10836. *Proctor* 6563.
124 Bl. = *1*², *a*¹⁰, *b*—*t*⁸, *r*⁴. *2 Kol. zu 45 Z.*

Bl. 1 a leer. Bl. 1 b [*Tabula*]: **Aarō** | **abbas** | *etc. Bl. 3 a α* [*m. Sign.* a]: **Margarita decreti : ſeu tabula martinia** | **na edita p̄ fratrē Martinū ordīs p̄dicatoꝝ** | **Domini Pape Penitentiariū : ⁊ capellanuꝫ.** | [] **Nter alia** | **quecūq; ad fidelīū x̄pi** | *etc.*

Bl. 124 a α Z. 30: **q. i. §. i. ante finem.** || **Explicit margari** | **ta decreti : que martiniana vocatur . edi** | **ta per venerabilem virum fratrē Mar** | **tinum ordinis p̄dicatoꝝ ſummi pontifi** | **cis penitētiarium ac capellanum.** | *Bl. 124 a β u. 124 b leer.*

Provenienz: [Thomas Werner 1483; Braunsberg]. Rubriz.

1014. **Martinus** Polonus.

Margarita decreti seu tabula Martiniana.

[Speier: Peter Drach, c. 1485.] 2°.

Hain *10834. *Proctor* 2357.

2 Ex.: 1. Zus. m. Nr. 833: 1. Provenienz: [Braunsberg]. Rubriz. — 2. Provenienz: [Delagardie].

1015. **Martinus** Polonus.

Margarita decreti seu tabula Martiniana.

[Speier: Peter Drach, c. 1485.] gr. 2°.

Hain *10838. *Proctor* 2358.

Zus. m. Nr. 619. Provenienz: [Olmütz: Bibl. Cath. Eccl.]. Rubriz.

1016. **Martinus** Polonus.

Margarita decreti seu tabula Martiniana.

[Nürnberg: Anton Koberger.]

Hain *10835. *Proctor* 2125 A.

Zus. m. Nr. 764. Provenienz: [Riga: Coll. Soc. Jesu].

1017. **Martinus** Polonus.

Margarita decreti seu tabula Martiniana.

[Hagenau: Heinrich Gran.] 2°.

Hain 10839.

106 Bl. = a^8, *b—q*^{6}, *r*^{8}. *2 Kol. zu 52 Z. 2 got. Typen* = *Haebler 4, 8.*

Bl. 1 a [*Titel*]: **Margarita decreti ſeu ta | bula martiniana decreti** | *Bl. 1 b leer. Bl. 2 a α* [*m. Sign.* a 2]: **Margarita decreti ſeu tabula martinia | na edita p fratrē Martinū ordinis p̄dica- | torum. domini pape penitentiariū z capel- | lanum.** || [] **Nter alia que | quinq; ad fidelium xp̄i doctri** | *etc.*

Bl. 105 b α Z. 29: **in faſciculos ad comburendū .xxiij . q . j . § . j** | **ante finem.** | *Bl. 105 b β u. 106 leer.*

Zus. m. Nr. 246. Rubriz.

1018. **Martinus** Polonus.

Sermones de tempore et de sanctis super epistolas et evangelia cum promptuario exemplorum.

Strassburg: [Dr. des Jordanus 1483], 1484. 2°.

Hain *10854. *Proctor* 591.

Zus. m. Nr. 869. Provenienz: [Braunsberg]. Rubriz.

1019. **Mathaci, Johannes, de Gradibus.**

Expositiones super vicesimam secundam Fen tertii canonis Avicennæ.

Milano: Jacobus de San Nazzaro, 16. 11. 1494. 2°.

Hain *7840. — *2 got. Typen = Proctor 1 u. eine nicht belegte kleine Texttype (*4), wovon 20 Z. = 71 mm.*

Zus. m. Nr. 740. Provenienz: [Fürstbischof Julius Echter v. Mespelbrunn, Würzburg].

1020. **Mathaselanus, Mathaeus.**

De successionibus ab intestato cum aliis tractatibus.

Torino: Nicolaus de Benedictis & Jacobinus Suigus, 22. 4. 1490. gr. 2°.

Hain 10904. *Paris-Mazarine,* S. 298, Nr. 202[19].

40 Bl. = a—f⁶, g⁴. 2 Kol. 3 got. Typen = Proctor 3; kleine Auszeichnungstype; kleine Texttype (= Thierry-Poux, Pl. XXXIX: 4).

Bl. 1 a leer. Bl. 1 b: **Insigni atq; magnifico Jurisconsulto et Comiti Domino Petro Care: Duca | li Senatori iustissimo Nicolaus benedictus hyspanus: z Jacobinus suigus | sangermanas seipsos hosce tractatus et .S. P. D. |** *etc. Z. 10:* **... Ex Taurino pridie kl'. Maias . M CCCCLXXXX .** *Bl. 2 a α [m. Sign. aij]:* **¶ Tractatus excellentissimi Juris vtriusq; doctoris | Domini Mathei de mathaselanis successionum ab in [!] | intestato vtilis z necessarius: cum additionibus domi- | ni Ludouici de bologninis. || [c]Irca ma | teriam successionis ab in |** *etc.*

Bl. 40 a β Z. 18: **¶ Deo gratias. ||| ¶ Explicit perutilis z quottidiāus tractatus de tozmē | tis** *etc. Z. 24:* **¶ Taurini impressum per Magistrum Nicolaum | de benedictis de hispania et Magistrum Jacobinum | suicum sangermanatem . Anno domini Mccccl xxxx | die .xxij. mensis aprilis. |** *Darunter:* **Registrum |** *etc. Bl. 40 b leer.*

Provenienz: [Jo. de Joux].

1021. **Maximilianus.**

Antwurt zu handthabung und behaltneuss der Römischen künglichenn Maiestat eeren und glympfens auf der frantzosen falsch erticht.

[Augsburg: Erhard Ratdolt, nicht vor Mai 1492.] 2°.

Hain 10932. *Proctor* 2739 A ['nicht Reutlingen: Greyff'].

8 Bl. = i⁸. 1 Hlzschn.-Initiale. 2 got. Typen = Haebler 7, 9.

Bl. 1 a: **Antwurt zu handthabung vnd behaltneuss der | Römischen Künigklichenn Maiestat eeren vnd | glympfens: auf der frantzosen falsch ertícht vnd | vngegründt auffschreiben in nachuolgendē henn | deln. | [A]llen vnd yegklichen Churfürsten vnd**

Fürſtē: | *etc. Bl. 4 b:* Nach xpi gepurt tauſent vierhundert: vnd im | zweyundnewntzigiſten iar des monets May | [S]O nū die frantzoſen irer pōſen gewōheyt nach | *etc.*

Bl. 8 b zu unterst: Der Römiſchen küniglichen Maieſtat vn-| ſers allergnedigiſten herrn ſtathalter vnd Rät | des hohen Rats zů Mecheln: in Brabant vñ | aller ander niderlande. |

In die Handschr. C 687, den sogen. Wimpheling-Codex, hineingebunden.

1022. **Maximilianus.**

Contra falsas Francorum litteras pro defensione honoris serenissimi Romanorum regis.

[Augsburg: Erhard Ratdolt, nicht vor Mai 1492.] 2°.

Hain *10931. *Proctor* 1896.

In den Wimpheling-Codex (C. 687) zus. m. vorhergeh. Nr. hineingebunden.

Mayronis, Franciscus de: s. **Franciscus** de Mayronis.

1023. **Meckenlocher,** Friedrich, de Wendelstein.

Casus in terminis sexti decretalium.

Strassburg: Martin Flach, 1490. 2°.

Hain *10983. *Proctor* 689.

Zus. m. Nr. 1057.

1024. **Meder,** Johann.

Quadragesimale nouum de filio prodigo.

Basel: Michael Furter, 1497. 8°.

Hain 13629. *Voulliéme:* Bonn 986. *Proctor* 7736.

Provenienz: Collegij Rigensis Societatis Jesu.

Hlzbd. m. br. gepr. Kalbsldr. Rubriz.

Mediavilla, Richardus de: s. **Richardus** de Mediavilla.

1025. **Meffret.**

Sermones de tempore et de sanctis, alias Hortulus reginae. P. 1—3.

[Basel: Nicolaus Kesler, c. 1486.] 2°.

Copinger II: 1, 3961. Nicht *Hain* *10999 = *Proctor* 7656.

P. 1: 224 Bl. = a^{12}, b^{10}, *c—v*, *w—z*, ꝛ, ꝯ^{8}, ꝑ^{10}; *P. 2: 190 Bl.* = A^{10}, *B—N*, *O* [: *O*, N_2, N_3, N_4, N_2], *O—Y*^{8}, *Z—§.*^{6}; *P. 3: 316 Bl.* = Aa^{10}, *Bb—Zz*, *1—7*, *AA—HH*^{8}, II^{10}. *2 Kol. zu 55 Z. 2 got. Typen = Haebler 1, 3.*

P. 1. Bl. 1 a [*Titel*]: Sermones Meſ|freth. al's Ortu|lus regine de tē|pore. Pars hye|malis.| *Bl. 1 b leer. Bl. 2 a α* [*m. Sign. a2 u. Seitentit.* Prologus A]: Incipit pars hyemalis ſermonū Meffreth.| al's ortulus regine. Prologus.|||||||||||||| [] Aboza ſicut bonus| miles chriſti iheſu| Ita ſcribīt .ij. ad Thi. ij. In quo quidez verbo| *etc. Bl. 212 a α* [*m. Seitentit.* paraſceues DD] *Z. 33:* nec infernus claudere valebat.|| Finit pars hyemalis huius operis.| *Bl. 212 a β*: Incipit tabula.| *etc. Bl. 223 b β Z. 12:* Finit tabula.| *Bl. 224 leer.*

P. 2. Bl. 1 a [*Titel*]: Sermones Meffret. al's Ortulus | regine de. Sanctis.| *Bl. 1 b leer. Bl. 2 a α* [*m. Sign.* A2 *u. Seitentit.* De ſanctis prologus]: [] Audate dominū ī| ſanctis eius. Ita| ſcribīt pš. c. Eſt enī cōe puerbiuz. Qui hono-| *etc. Bl. 193 a β* [*m. Sign. .§. u. Seitentit.* cxxi.] *Z. 21:* idē cū patre benedictus in ſecula ſeculoꝝ amē.|| Finit pars de ſanctis.| *Bl. 193 b* [*Tabula*]. *Schluss der Tabula Bl. 197 b α Z. 55:* Finit tabula.| *Bl. 198 leer.*

P. 3. Bl. 1 a [*Titel*]: Sermones Meffret. al's Ortulus | regine de tēpore pars Eſtiualis.| *Bl. 1 b leer. Bl. 2 a α* [*m. Sign.* Aa2 *u. Seitentit.* In feſto paſce Sermo .j.]: [] Xpurgate vetus| fermentū vt ſitis | noua conſpſio ſicut eſtis azimi .j. Cor. v. So-| *etc. Bl. 298 b α* [*m. Seitentit.* Domīca .xxiiij. poſt tri.] *Z. 54:* p infinita ſeculoꝝ ſecula Amen. Anno domini | lxxvj. in illa ſylb'a har ſb' octauis eph'ie erhar.| *Bl. 299 a α* [*m. Sign.* ℔ *u. Seitentit.* Tabula]. *Schluss der Tabula Bl. 315 b β Z. 34:* qz artē magicā adinuenit. &E. Finis.|| *Es folgen 9 Distichen, von denen das letzte:* At libzi nomē lectoz ſi fozte requiris| Regine Meffret hoztulus. ipſe Uale.| *Bl. 316* [*leer?*] *fehlt.*

Provenienz: Collegij Societatis Jesu Brunsbergensis inscriptus Catalogo.

Hlzbd. m. gelb. gepr. Schweinsldr. u. Deckel-Exlibris des Braunsberger Coll. Rubriz.

1026. **Meffret.**

Sermones de tempore et de sanctis. P. 1—3.

Nürnberg: Anton Koberger, 14. 2. 1487. gr. 2°.

Hain *11004. *Proctor* 2059.

Hlzbd. m. br. gepr. Kalbsldr. Rubriz.

1027. **Melber,** Johannes, de Geroltzhoffen.

Vocabularius praedicantium s. variloquus, *lat.-germ.*

[Strassburg: Dr. des Jordanus 1483.] 4°.

Hain *11031. *Proctor* 670.

Zus. m. Nr. 128. Provenienz: [Braunsberg].

1028. **Melber,** Johannes, de Geroltzhoffen.

Vocabularius praedicantium s. variloquus.

[Strassburg: Dr. der Casus breves decretalium 1493 = Husner?.] 4°.

Hain *11032. *Proctor* 742.
Hlzbd. m. br. gepr. Kalbsldr.

1029. **Melber**, Johannes, de Geroltzhoffen.

Vocabularius praedicantium s. variloquus.

[Strassburg: Georg Husner.] 4°.

Hain *11036. *Proctor* 752.
Provenienz: Collegij Brunsbergensis S. J.
Hlzbd. m. br. gepr. Kalbsldr. Zahlreiche Randnoten v. alter Hand.

1030. **Melusina.** — Historie van eener koninginnen geheten Melusina.

[Lübeck: Dr. des Fliscus, c. 1480.] 2°.

Wiechmann-Hofmeister, Th. III: 90.
Nur 2 Ex. eines einseitig gedr. Korrekturbogens m. Hlzschn., aus den Deckeln von Nr. 1085 herausgelöst.

Mennicken, Mennigken: s. **Maneken.**

1031. **Merula**, Georgius.

Commentarii in Juvenalem et alia opuscula.

Venezia: Gabriele di Pietro, vor 6. 5. 1478. 2°.

Hain 11090. *Hellebrant:* Budapest 43. *Proctor* 4202.
150 Bl. = A^4, a^{10}, *b*—f^8. *Marginalien. 41 Z.*

Bl. 1 [leer?] fehlt. Bl. 2 a [m. Sign. **A** ii]: **AD INVICTISSIMVM PRINCIPEM FEDERICVM DE | MONTEFERETRO VRBINI DVCEM: GEORGII | MERVLAE ALEXANDRINI PRAEFATIO IN SA-| TYRARVM IVVENALIS ENARRATIONES.** || [ſ]I in eñarrandis poetis: quorum eruditio multiplex uaria: atq; | *etc. Bl. 3 b Z. 33:* Nec tamen cætera ſpreueris lector | Poetæ Vita. | *etc. Bl. 4 b Z. 41:* Mutatis tātū pedibus numeriſq; facetus Emunctæ naris. | *Bl. 5 leer. Bl. 6 a [m. Sign.* a]: **ENARRATIO PRIMAE | SATYRAE.** ||| [s]EMPER EGO AVDITOR. CAVSAS | hic primum reddit: cur relicta frequēti poeta | *etc. Bl. 127 a [m. Sign.* q]: **GEORGIVS Merula Alexandrinus Bernardo Bembo Nobiliſſi | mo Iuriſconſulto: & Equiti Splendidiſſimo Salutem.** | *etc. Z. 39:* **rit: ita narrauerit. Vale. Venetiis idibus Martiis. M. cccclxxviii.** | *Bl. 127 b leer. Bl. 128 a [m. Sign.* qii]: **GEORGII MERVLAE ALEXANDRINI ANNOTATIO | NES IN ORATIONEM. M. TVL. CICERONIS PRO. Q. | LIGARO.** | *etc.*

Bl. 148 a Z. 22: **trum decreta magno ſtudio ſciuit.** || **Continentur in libro hæc.** | *etc. Z. 33:* **Impreſſa Venetiis per Ga-**

brielem Petri | Duce inclyto Andrea Vendramino. || .M.CCCC. LXXVIII. | *Bl. 148 b:* Lector ne te offendant errata: *etc. Schluss der Errata Bl. 149 a β Z. 41:* Defident. diffident. | *Bl. 149 b leer. Bl. 150 [leer?] fehlt.*

Pbd.

Meschede, Theodoricus de: s. **Theodoricus** de Meschede.

1032. **Mesue,** Johannes.

Opera cum expositionibus Mondini, Christofori et aliorum.

Venezia: Johannes et Gregorius de Gregoriis, 14. 10. 1497. 2°.

Hain *11112. *Proctor* 4557.

Provenienz: Inscriptus Catalogo librorum Collegii Posnaniensis Societatis Jesu 1609.

Hlzbd. m. br. gepr. Kalbsldr.

1033. **Methodius.**

Opusculum divinarum revelationum et de vita Antichristi.

Basel: Michael Furter, 5. 1. 1498. 4°.

Hain *11121. *Proctor* 7738:

3 Ex.: 1. Zus. m. Nr. 9. — 2. Pergbd. — 3. Die Bl. 1 u. 8 fehlen.

1034. **Methodius.**

Opusculum divinarum revelationum et de vita Antichristi.

Basel: Michael Furter, 14. 2. 1500. 4°.

Proctor 7740.

66 *Bl.* = *a*—*d*⁸, *e*⁶, *f*—*g*⁸, *h*—*i*⁶. *Marginalien. Holzschnitte wie in der Ausgabe von 1498. Hlzschn.- u. Lombard-Initialen.*

Bl. 1 a: Methodius primū olimpiade | et postea Tyri ciuitatum episcop⁹. sub diocleciano Im-| *etc. Z. 8:* De reuelatione facta Ab angelo | beato Methodio in carcere detēto | *Darunter ein Holzschnitt: Der Engel offenbart sich dem hl. Methodius. Bl. 1 b* [*Dedikation datiert kal. Nov. 1497*]: Ad Uenerandū religiosūq; frēm Joh'em meder | ordinis sancti franciſci minoꝝ de obſeruantia in | Baſilea publicū cōcinatorē. Sebaſtiani Brant | In beati Methodij reuelationem prefatio. | *etc. Bl. 2 b:* De preuaricatione angelice na | ture: et illius e celo deiectione: | *Darunter ein Holzschnitt: Vertreib. der Engel aus d. Himmel. Bl. 3 a* [*m. Sign.* aiij]: Incipit prefatio in opuſculū diuinarum | reuelationū ſancti Methodij martyris ꝛ epiſcopi Parti | nenſis *etc. Bl. 3 b:* De iniqua ſerpentis p̄ſuaſione ꝛ pri | morum parentum tranſgreſſione: | *Darunter ein Holzschnitt: Sündenfall. Bl. 4 b:* De primorum parentum ex | paradiſo expulſione: | *Darunter ein Holzschnitt: Vertreibung aus dem Paradiese. Bl. 5 a:* Incipit diuinarum reuelationuꝫ ſancti | Methodij epiſcopi Martyris incliti de regnis genti-| um et nouiſ-

ſimis tempozibus certa demõſtratio chri-|ſtiana: ab Adam vſq; ad extremũ diẽ iudicij ꝓcedẽs. || [S] Ciendum nanq; eſt q; exeũ | tes Adam et Eua de paradiſo virgi-|nes fuiſſe. *etc.*

Bl. 66 a Z. 6: Tractatus continens in ſe quinq; capitula de ſine quinti | flagelli eccleſie ſuper textum diuinarum reuela-tionũ beati | Methodij martyris cum prefatione ac cõcordantijs autenti|cis notabilibuſq; diuerſis textui conformiter applicatis. hic | cõpletur laborioſa cura et ingenio Wolffgangi Aytinger cle|rici *etc. Z. 19:* Omnipotens genitor qui verbo cuncta creaſti: | *etc. Z. 23:* Finit Baſilee per Michaelem Furter | opera et vigi-lantia Sebaſtiani Brant | Anno . M . cccc . lxvi . Kal'. Martij. | *Bl. 66 b leer.*

Provenienz: Hans Roslin.
Pbd.

1035. **Methodus** utriusque juris.

Köln: Johann Koelhoff, 24. 12. 1481. 2°.

Hain 11125. *Voulliéme:* Köln 787.

Provenienz: i. Ad conuentum Braunsbergensem 1517. — ii. Inscriptus Catalogo Collegij Braunsbergensis Societatis Jesv.

Hlzbd. m. br.-rot. gepr. Kalbsldr.

1036. **Michael** de Dalen.

Casus breves decretalium Sexti et Clementinarum.

Strassburg: [Dr. des Jordanus 1483], 15. 6. 1485. 2°.

Hain *4660. *Proctor* 595.

Zus. m. Nr. 288. Provenienz: [Posen]. Rubriz.

1037. **Michael** de Dalen.

Casus breves decretalium Sexti et Clementinarum.

Strassburg: [Dr. der Casus breves 1493 = Husner?], 1493. 2°.

Hain *4662. *Proctor* 732.

2 Ex.: 1. Zus. m. Nr. 444. Provenienz: [Posen: Conv. Bernard.]. — 2. Zus. m. Nr. 1062. Provenienz: [rex Sigismundus].

1038. **Michael** de Dalen.

Casus summarii decretalium Sexti et Clementinarum.

Köln: Petrus Bergmann de Olpe, 18. 12. 1476. 2°.

Hain *4657. *Voulliéme:* Köln 788. — *1 got. Type = Haebler 1.*

Hlzbd. m. br. gepr. Kalbsldr. Rubriz.

1039. **Michael** de Dalen.

Casus summarii decretalium Sexti et Clementinarum.

[Memmingen: Albrecht Kunne], »25. 8. 1479». 2°.

Hain *4658. *Proctor* 2768 ['Nachdr. von Basel: Michael Wensler'].

Bl. 1, 101—104 fehlen. Pergbd.

1040. **Michael** Franciscus de Insulis.

Quodlibet de veritate fraternitatis rosarii seu psalterii beatae Mariae virginis.

[Frankreich: Unbek. Dr., nach 10 »Mercurii» 1476.] 2°.

Hain *7341. *Proctor* 8805.

Zus. m. Nr. 55. Provenienz: [Thomas Werner 1485; Braunsberg]. Rubriz.

1041. **Michael** de Ungaria.

Sermones praedicabiles per totum annum licet breves s. Sermones XIII universales.

Strassburg: [Dr. des Jordanus 1483], 28. 9. 1490. 4°.

Hain *9047. *Proctor* 623.

Zus. m. Nr. 277. Provenienz: [Braunsberg].

1042. **Milis,** Johannes, de Verona, alias Absenti.

Repertorium juris.

[Roma: Ulrich Han, c. 1471.] gr. 2°.

Reichling 256.

224 Bl. = 1^{14}, *2—11*^{10}, 12^{12}, *13—17*^{10}, *18—21*^{8}, 22^{6}, 23^{10}. *2 Kol. zu 53 Z. 2 rom. Typen = Proctor 1, 4*.*

Bl. 1 leer. Bl. 2 a leer. Bl. 2 b: **Tabula huius libri** | *etc. Bl. 3 b* ꝛ *Z. 52:* **Tabule eſt.** | **Finis huius** | *Bl. 4 a α:* **[a] Bſenti** | **filio acqui-** | **ritur actio** | **ex cōtractu** | *etc. Bl. 14, 115, 215 leer. Bl. 222 a β Z. 43:* **uerbo alimenta .§. alimenta que miſe-** | **rationis 2c̄** || **Et ſic eſt finis.** | *Bl. 222 b leer. Bl. 223 a:* **Regiſtrum huius libri** | *etc. Bl. 223 b u. 224 leer.*

Provenienz: Liber Bibliothecae Varmiensis.

Hlzbd. m. br. gepr. Kalbsldr.

Militio, Albricus de: s. **Albricus** de Militio.

Mirandula, Joh. Picus de: s. **Picus** de Mirandula, Joh.

1043. **Mirouer** de l'ame, Jardin de virtueuse consolacion, etc.

[Vienne: Eberhard Frommolt, c. 1480.] 4°.

Revue des bibl., 1903, S. 255 f., m. 2 Faks.

54 Bl. = 1—3⁶, 4—6⁸, 7—8⁶. 26[—27] Z. 1 got. Type = Proctor 1. Vollständig?

Bl. 1 leer. Bl. 2 a: Cy conmence le mirouer | delame || [g] Loire soit adieu auquel nō pour | *etc. Bl. 18 a Z. 23:* benoit saīnct esperit amen. || Cy fim̄t le mirouer de lame. | Deo gracias. | *Bl. 18 b:* [c] E sont les armes | De nostre reddempteur | *etc. Z. 26:* Aigneault pur et innocent | Explicit deo gracias. | *Bl. 19 a:* Cy conmance la table de la | confession en francoys. || [q] VJ se veult mectre de lestat de | *etc. Bl. 23 b Z. 17:* Cy fim̄st la table de confession. || Cy conmacent[!] les nota- | bles de confession. | *etc. Bl. 25 b Z. 27:* Cy fim̄ssent les notables de cōfession | *Bl. 26 a:* Cy conmance la | doctrīne crestienne. | *etc. Bl. 27 a Z. 12:* Cy fim̄st la doctrīne crestienne. || Cy conmance le a . b . c . en francois. | *etc. Bl. 29 b Z. 4:* Cy fim̄st le a . b . c . en francoys. || Cy conmance la science de bien morir. | *Bl. 34 a Z. 23:* En ses souspirs souuent refont. || Explicit deo gracias. | *Bl. 35 a:* Vey conmence le iardin de | virtueuse consolacion. || [e] N labbaye de deuocte religion | *etc. Bl. 44 b Z. 5 [fängt ein Gedicht an]:* [p] Our la couronne | amoureuse gaigner | *etc. Bl. 54 b Z. 23;* Quant laissa en son corps | Tant deplayes empaīndre |

Zus. m. Nr. 464.

1044. **Missale** Aboense.

Lübeck: Bartholomaeus Ghotan, 17. 8. 1488. 2°.

Hain 11253. *Klemming*, S. 23. *Bølling:* København 1709. *Proctor* 2623 [hinzuzufügen: *Type 8; 5 statt 5**].

Es fehlen die Bl. 1—3, 10, 125. Pbd.

1045. **Missale** secundum ordinem sancti Dominici.

Venezia: Simon [de Gabis] Bevilaqua, 13. 5. 1497. 4°.

Hain-Copinger 11295.

232 Bl. [m. sehr fehlerhaft. Blz.] = 1, aa—dd, 6 [: 5, 2, 3, 4], ff—zz, ꝛꝛ, ꝯꝯ, ꝝꝝ, *AA—CC⁸. 2 Kol. Seitentit. Schwarz u. rot gedr. 3 got. Typen = Proctor 13, 15, 24.*

Bl. 1 a [Titel, rot]: Missale secundum ordinem | fratrum predicatorum Or | dinis sancti Dominici. | *Bl. 1 b:* Ad Librum Decastichon | *Es folgen 5 Distichen. Z. 12:* Uale. | *Bl. 2—7 [Kalendarium]. Bl. 8 a α [m. Seitentit.* Tabula de or̄onibus dicēdis] *rot:* Tabula de or̄onibus dicēdis | in missa cōuentuali . nisi qn̄ ce- | lebratur pro defunctis. | *etc. Bl. 11 a α [m. Blz.* 3 (!) *u. Seitentit.* Dn̄ica prima aduentus] *rot:* ¶ Incipit missale scd'm ordi- | nem fratrū predicatoꝝ ordinis | sancti Dominici Dn̄ica pr̄ia | in aduentu domini officium | *schwarz:* [] D te leua- | ui animam |

etc. Bl. 99 b ein Holzschnitt: die Kreuzigung. Bl. 100 a [*Canon*]: [℟] igitur clementiſſime | pater: per ieſum xp̄m ſ̄ti | *etc. Schluss des Canons Bl. 102 a Z. 23:* ſancti omnis honor ⁊ gloria. *Bl. 230 b* β [*m. Seitentit.* Bñdictiones] *Z. 9:* minum noſtrum. Amen. |||| [*rot*]: Miſſale ſecundum morem ⁊ | conſuetudinem fratrum pre- | dicatorum ordinis ſancti Do | minici. Impreſſum venetijs | per Symonem Papienſem | dictuz Bibilaquã. Anno do- | mini . M . cccclxxxxviij . die ve | ro . xiij . Madij. | *Bl. 231 a:* Tabula | *etc. Bl. 232 fehlt.*

Hlzbd. m. br. gepr. Kalbsldr. Rubriz. In den Deckeln alte kolorierte Handzeichnungen (Heiligenbilder).

1046. **Missale** romanum.

Venezia: Nicolaus de Frankfurt, 1485. 8°.

Copinger II: 1, 4198. *Schubert:* Olmütz 1124.

Bl. 1—7 Kalendarium, bei Schubert nicht vorhanden. Bl. 8—14 = Schubert Bl. 297—303. 2 got. Typen = Proctor 2, 4.

Provenienz: Collegij Brunsbergensis Soc. Jesv.

Es fehlen die Bl. 7—8, 15. Hlzbd. m. br. gepr. Kalbsldr. Rubriz.

1047. **Missale** romanum.

Venezia: Johann Hamman, dictus Herzog, sumptibus Nicolai de Frankfurt, 1. 7. 1493. 8°.

Hain-Copinger *11401. *Proctor:* Suppl. 1898, 5189 A.

Provenienz: Collegij Braunsbergensis Societatis Jesu.

Es fehlen die Bl. 2—8, 11. 3 Hlzschn. aus einer Passionsfolge sind in das Missale eingeklebt. — Hlzbd. m. br. gepr. Kalbsldr., vergold. Stempel u. d. Jahresz. 1548.

1048. **Missale** Strengnense.

Lübeck: Bartholomaeus Ghotan, 1487. 2°.

Klemming, S. 19. *Proctor* 2622.

Nur einige Bl. auf Perg.

1049. **Missale** dominorum teutonicorum.

Nürnberg: Georg Stuchs, [1499]. gr. 2°.

Copinger II: 1, 4124 u. 4242. *Proctor* 2283.

16 nicht numer. Bl. + Bl. I—CXXXVI + 8 (?) Bl. + Bl. CXL —CCLVII = 277 Bl. = 1, 2, a—r⁸, I⁸(?), A—N⁸, O⁶, P⁸. 2 Kol. zu 31 Z. Rot u. schwarz gedr. Blz. u. Lombarden rot. Hlzschn.-Initialen.

Bl. 1 a: Miſſalis notulam dño- | rum teutunicorum imi- | tantis epigramma. || Nos caſtigati viciorum labe caremus. | Non habet in nobis cretica lingua locum. | Arte ſua Georgius Stöchs nos preſſit in vrbe. | Nurnberga celebri: que bñ laudat opus. | *Bl. 1 b α:* Sub aureo numero anni tui | *etc. Bl. 2 a α* [*rot*]: Expor-

ciſmus ſalis *etc. Bl. 2 b β Z. 10 [rot]*: Aureus numerus ab vno ꝑ | cedit quoad .xix. incluſiue. Et | quia anno dñi milleſimo qua| dringēteſimo nonageſimono | no habebimus ꝑ aureo nume | ro .xviij. *etc. Bl. 3 a—8 b: Kalendarium. Bl. 9 a [m. Sign. ꝙ] rot:* Supplementum notule fratrum teutunicorum. | *etc. Bl. 12 a [m. Sign. ꝙ iiij] rot:* Ordo in preſenti miſſali contentorum. | *etc. Bl. 17 a α [m. Sign. a u. Blz. rot* Folio I]: Miſſale ꝑm notulam domi- | norū theutunicoꝝ. Dominica | prima in aduētu dñi Introit⁹ | [*schwarz*]: [] D te leuaui aīam | *etc. Bl. 153—160 (?) m. d. Canon missae fehlen. Bl. 161 a α [m. Sign.* A, *Blz. rot* CXL *u. Seitentit. rot.* In vigilia vni⁹ apl'i.]: [*rot*] Incipit cōmūe ſanctorū ꝑm | notulā dñorū theutunicorum | Et ꝑmo in vigilia vnius apo | ſtoli. Introit⁹. | [*Schwarz*]: [E] Go autē ſicut oli | *etc. Bl. 276 b α Z. 20:* qui vo mala egerunt .in reſur- | rectionem iudicij. | *Bl. 276 b β leer. Bl. 277 a α [m. Blz. rot* CCLVII]: [*rot*] In feſto decollationis ſancti | iohannis baptiſte ſequentia. | *etc. Bl. 277 b leer.*

Hlzbd. m. br. gepr. Kalbsldr.

1050. **Missale** Upsalense.

[Stockholm: Johann Snell?, 1484.] 2°.

Klemming, S. 8 ['Stockholm: Ghotan, 1483']. *Proctor* 2647 ['Lübeck: Miscell.'].

Unvollst. Ex., aus alten Archivalienumschl. zusammengesetzt. Auf Perg.

1051. **Modestus.**

De re militari. *Acc.* Pomponius Laetus: De magistratibus urbis et sacerdotiis et de legibus.

[Roma: Johann Schurener, c. 1475.] 8°.

Hain 11441. *Proctor* 3489.
30 Bl. = 1^8, 2^{12}, 3^{10}. *26 Z.*

Bl. 1 a: In hoc uolumine continetur .de Re Mili- | tari. De Magiſtratibus Vrbis et Sacer- | dotiis . et de Legibus. ||| Modeſtus de Re Militari ad | Theodoſium Aug. || [] Es Militaris in Tres diuiditur | *etc. Bl. 9 b Z. 12:* perducta cognoſcitur. ||| Finis libri de Re Militari. | *Bl. 10 a:* Incipit. De Magiſtratibus. Et | Primo De Rege. || [] Rbis Rome . et Imperii Romani | *etc. Bl. 21 a Z. 2:* ſcianus Item et Salinus Iulianus. || Laus Deo. |||| Incipit De Sacerdotiis . et | primo De prima religione | apud Latinos. || [] Aunus ātiquiſſimus omnium regū | *etc.*

Bl. 30 b Z. 25: placere ſuis. Vale. | Finis. Laus Deo. |

Pergbd.

1052. **Modestus.**

De vocabulis rei militaris ad Tacitum Augustum.

Roma: Eucharius Silber, 7. 6. 1487. 4°.

Hain-Copinger 11444. *Proctor* 3828.
6 Bl. = 1^6. *33—34 Z.*

Bl. 1 a: **MODESTI LIBELLVS DE VOCABV | LIS REI MILITARIS AD TACITVM | AVGVSTVM:.** | [R]Es militaris in tris diuiditur partes: equites: | *etc.*

Bl. 6 a Z. 21: **poſtremum olim in obliuione perducta cognoſcitur:.** || ℭ **FINIS:.** || ℭ **Impreſſum Romę per Venerabilem uirm** [!] **Ma | giſtrum Eucharium Silber: alias Franck. Anno do | mini . M . cccc . lxxxvii . Septimo Idus Iunii.** | *Bl. 6 b leer.*

(= **Scriptores** veteres de re militari, 4.)
Rubriz.

1053. **Modus** legendi abbreviaturas in utroque jure cum aliis tractatibus juridicis.

[Vienne: Johann Solidi, c. 1478.] 2°.

Hain *11479. *Proctor* 8733. *Proctor:* Tracts 2, Nr. 11.
Hlzbd. m. br. Kalbsldr. Rubriz.

1054. **Modus** legendi abbreviaturas in utroque jure cum aliis tractatibus juridicis.

Speier: Peter Drach, [c. 1481]. 2°.

Hain *11481. *Proctor* 2343.
Provenienz: [Georgius nijkke á thorurd].

1055. **Modus** legendi abbreviaturas in utroque jure.

Köln: Johann Guldenschaff, [c. 1485]. 2°.

Copinger II: 1, 4314. *Voulliéme:* Köln 815. *1 got. Type* = *Haebler 1.*
Hlzbd. m. gelb. Kalbsldr. Rubriz.

1056. **Modus** legendi abbreviaturas in utroque jure cum aliis tractatibus juridicis.

Speier: Peter Drach, [c. 1485]. 2°.

Hain *11482. *Proctor* 2361 [: hinzuzufügen: *Typen 1, 8*].
Das letzte Bl. [leer] fehlt. Pbd.

1057. **Modus** legendi abbreviaturas in utroque jure.

Louvain: Aegidius van der Heerstraten, 5. 2. 1488. 2°.

Hain *11470. *Campbell* 1266*. *Proctor* 9309.
Pbd.

1058. **Modus** legendi abbreviaturas in utroque jure cum aliis tractatibus juridicis.

Strassburg: [Dr. des Jordanus 1483], 3. 3. 1488. 2°.

Hain 11484. *Voullième:* Bonn 804. *Proctor* 615.
Provenienz: Magnus Gabriel Delagardie 1654 [m. Sigill].
Hlzbd. m. br. gepr. Kalbsldr. Rubriz.

1059. **Modus** legendi abbreviaturas in utroque jure cum aliis tractatibus juridicis.

Strassburg: [Dr. des Jordanus 1483], 9. 8. 1490. 2°.

Hain 11485. *Voullième:* Bonn 805. *Proctor* 655.
Provenienz: i. Hic liber ex relictis quondam magistri Achatij frunt huius ecclesie canonici, cum distrahi in vsum pauperum non posset, donatus est per dominos executores bibliothecae eiusdem ecclesie Warmiensis anno 1539. — ii. Liber Bibliothecae Varmiensis.
Hlzbd. m. gelb. gepr. Schweinsldr.

1060. **Modus** legendi abbreviaturas in utroque jure.

Köln: Johann Koelhoff, 1493. 2°.

Hain *11472. *Voullième:* Köln 817.
Hlzbd. m. br. gepr. Kalbsldr. [Lübecker Einbd.].

1061. **Modus** legendi abbreviaturas in utroque jure cum aliis tractatibus juridicis.

Nürnberg: Anton Koberger, 23. 6. 1494. 4°.

Hain *11486. *Proctor* 2093.
Provenienz: Inscriptus Catalogo Collegij Posnaniensis.
Hlzbd. m. br. gepr. Kalbsldr. Rubriz.

1062. **Modus** legendi abbreviaturas in utroque jure cum aliis tractatibus juridicis.

Strassburg: [Dr. des Jordanus 1483], 21. 7. 1494. 2°.

Hain *11487. *Proctor* 667.
Provenienz: i. Liber magistri Magni prebendati vpsalensis. — ii. Ex libris Serenissimi Regis Sigismundi.
Hlzbd. m. br. gepr. Kalbsldr. Rubriz.

1063. **Modus** legendi abbreviaturas in utroque jure.

Leipzig: [Gregor Boetticher], 1497. 2°.

Hain *11473. — *3 got. Typen = Haebler 1, 2, 4.*
Provenienz: [Riga: Coll. Soc. Jesu]. Zus. m. Nr. 764.

1064. **Modus** legendi abbreviaturas in utroque jure cum aliis tractatibus juridicis.

Strassburg: [Wilhelm Schaffener?], 20, 30. 8. 1499. 2°.

Hain-Copinger 11488. *Proctor* 778.

126 Bl. = a^8, b^6, c^8, d^6, e^8, f—v^6. *2 Kol. zu 51 Z. Seitentit. u. Rubriken in grösserer Schrift.*

Bl. 1 a [*Titel*]: Modus legendi abbreuiaturas in | vtroqꝫ iure ſiue proceſſus iuris | *Bl. 1 b leer. Bl. 2 a α* [*m. Sign. a2 u. Seitentit.* De modo pcedendi]: Incipit libell⁹ dans | modū legendi abbreuiaturas in vtroqꝫ | iure. || [q]Via p̄poſterus | eſt ordo p̨us humana petere | *etc. Bl. 26 a β* [*m. Sign. d 4 u. Seitentit.* Codicum] *Z. 40:* Explicit libellus docens modū ſtuden | di ꝛ legendi Itēta ac abbreuiata vtriuſqꝫ | iuris tam canonici q̄ ciuilis in ſe Itinēs | titulos ſiue rubricas eiuſdem iuris in ci=| uitate argentinenſi impreſſus Anno dñi | M . cccc . pcix . die . xx . menſis Auguſti. | *Bl. 26 b α* [*m. Seitentit.* Origo iuris humani]: Incipit pceſſus iudi | ciarius eximij doctoris iur¦ canonici Jo | hānis de Urbach. | *etc.*

Bl. 125 b β [*m. Seitentit.* Queſtiones] *Z. 46:* impuberē . §. j . de fal. || Finit liber plurimoꝫ tractatuū iur¦ im=| preſſus Argē=tine Anno dñi . M . cccc . pcix . | Finitus ſexta feria poſt Bartholomei. | *Bl. 126* [*leer*] *fehlt.*

Provenienz: i. Collegij Olomucensis Societ. Jesu catalogo inscriptus 1604 lit. M . tit. Ius. n. 13. — ii. Magnus Gabriel Delagardie comes de Leckö 1654.

Hlzbd. m. br. gepr. Kalbsldr. m. herumlauf. Inschr. MISERERE MEI O MATER DEI. Rubriz.

1065. **Molitor,** Ulricus.

De laniis et phitonicis mulieribus.

[Strassburg: Martin Flach, nicht vor 10. 1. 1489.] 4°.

Hain *11536. *Proctor* 720.

Provenienz: [Erfurt: Coll. Soc. Jesu; Delagardie]. Rubriz.

1066. **Molitor,** Ulricus.

De laniis et phitonicis mulieribus.

[Heidelberg: Heinrich Knoblochtzer?, nicht vor 10. 1. 1489.] 4°.

28 Bl. = *a*—b^8, *c*—d^8. *[34—]35 Z. 7 Hlzschn. 2 got. Typen* = *Haebler 5, 6.*

Bl. 1 a [*Titel*]: De Lanijs ꝛ phi- | tonicis mulieribus. | Theutonice Unholden vel Hexen. | *Bl. 1 b ein Hlzschn. Bl. 2 a:* Tractatus ad illuſtriſſi=| mum principem dñm Sigiſmundū archiducē auſtrie | Stirie carinthie. ꝛc̄. de lanijs ꝛ phitonicis mulieribus | p Ulricum molitoris de Conſtantia. ſtudij Papienſis | *etc.*

Bl. 27 b Z. 28: datum graciliter ſuſcipe. Uale igit̄ felix eternū patrie | decus . deoqꝫ ac omni popl'o amabilis colēdiſſime prin=| ceps ex Conſtañ . anno dñi . M . cccc . lxxxix . die decima | Januarij. || Tue celſitudinis . humilis conſiliarius ꝛ ſeruulus |

Ulric⁹ molitoris de Conſtañ. decretoꝝ doctor. ꝛc. | *Bl. 28 [leer?] fehlt.*

Pbd.

1067. **Mollenbecke,** Petrus.

Tabula in postillas Nicolai de Lyra.

[Köln: Johann Koelhoff, nicht vor 1480.] 2°.

Hain *11541. *Proctor* 1046. *Voulliéme:* Köln 824.

Provenienz: i. Liber Olaui Ernasti. — ii. Ex Libris Serenissimi Regis Sigismundi.

Hlzbd. m. br. gepr. Kalbsldr. Rubriz.

1068. **Montagnana,** Bartholomaeus.

Consilia medica.

Venezia: Simon de Luere, imp. Andr. Torresani, 20. 8. 1499. 2°.

Castan.: Besançon 702. *Copinger* II: 1, 4342. *Proctor* 5622.

Provenienz: Liber Bibliothecæ Venerabilis Capituli Varmiensis.

Hlzbd. m. gepr. Schweinsldr.

Montalvo, Alphonsus Diaz de: s. **Alphonsus** Diaz de Montalvo.

Monte, Lambertus de: s. **Lambertus** de Monte.

Monte, Petrus de: s. **Petrus** de Monte.

Monteregio, Johannes de: s. **Johannes** Regiomontanus.

Monteregio, Steph. Ger. de: s. **Gerardi,** Stephanus, de Monteregio.

Monte Rochen s. **Rotherii,** Guido de: s. **Guido** de Monte Rotherii.

1069. **Moses** Maimonides.

Aphorismi medici una cum aphorismis Johannis Damasceni et Rhasis.

Bologna: Franciscus [Plato] de Benedictis, impens. Benedicti Hectoris, 29. 5. 1489. 4°.

Hain *10524. *Proctor* 6588.
Provenienz: Hic liber est Petri Vedelsky Artium et Medicine Doctoris Lectoris ordinarij in Medicina in Gymnasio Cracouiensi etc.
Pergbd.

1070. **Moses** Nachmanides.
Novellae in commentaria super legem, *hebr.*
Lisboa: Rabbi Eliezer, (Juli 1489). 2°.
Hain *11670. *Proctor* 9833.
Ldrbd. m. Goldpressungen.

1071. **Muhammed II.**
Epistolae magni Turci interprete Laudivio.
[Treviso]: G. F. T. [ɔ: Gerardus Lisa de Flandria], [c. 1476]. 4°.
Hain *10502. *Proctor* 6466.
Pergbd.

1072. **Muhammed II.**
Epistolae magni Turci interprete Laudivio.
Leipzig: Jakob Thanner, 30. 10. 1498. 4°.
Hain *10509. — *2 got. Typen = Haebler 1, 2.*
Provenienz: [Posen: Coll. Soc. Jesu]. Zus. m. Nr. 703.

N

Nachmanides, Moses: s. **Moses** Nachmanides.

1073. **Nanquier,** Simon.

De lubrico temporis curriculo deque hominis miseria necnon de funere Caroli VIII.

[Paris]: Robert Gourmont, für Olivier Senant, [nach 7. 4. 1498]. 4°.

12 Bl. = A—B⁶. 24 Z. 2 rom. Typen = Claudin II: 362 (Typen von Gaspard Philippe).

Bl. 1 a [Titel]: ¶ De lubrico temporis . curriculo deq; ho | minis miſeria Nec non de funere Criſtianiſ | ſimi Regis Caroli Octaui. | *Darunter Olivier Senants Verlagssignet (s.: Gravures sur bois tirées des livres franç. du XVe siècle, Pl. 95. Paris: Labitte 1868.). Bl. 1 b:* ¶ Frater ſimon Nanquier Alias de gallo ad | Reuerendiſſimum abbatem ſancti faronis dyoce | ſis meldēn Hoc mittit epigramma | *etc. Bl. 2 a [m. Sign.* Aij]: Frater ſimon Nā- quier Alias de gallo grauiſſimum | illum virū cunctiſq; ſapientie floribus adornatum | robertum gaguinū ordinis totius Sancte trinitatis | generalem ſalute inpartitur plurima | *etc. Bl. 3 a [m. Sign.* Aiij]: ¶ Carmen Elegū fratris ſimonis Nanquier alias | de gallo De lubrico temporis curriculo deq; homi | nis miſeria . Ad dominum Carolum de bylly ſācti | *etc. Z. 7:* Viuere diuerſo mortales more videntur | *etc.*

Bl. 12 b Z. 7: Iactaq; dicaci verba canina modo. ||| ¶ Tractatus qui de lubrico temporis curricu | lo intitulatus . Finit feliciter impreſſum pariſiu [!] | per Robertum. Gourmont. |

Zus. m. Nr. 236.

Neapoli, Landulfus de: s. **Landulfus** de Neapoli.

Nemesianus, Aurelius: s. Nr. 397.

1074. **Niavis,** Paulus.

Colores rhetoricae disciplinae.

[Leipzig: Martin Landsberg.] 4°.

Hain *11725. — *2 got. Typen = Haebler 1, 2.*
Provenienz: [Posen: Coll. Soc. Jesu]. Zus. m. Nr. 703.

1075. **Niavis,** Paulus.

Epistolae mediocres.

Leipzig: Konrad Kachelofen, 1494. 4°.

Hain *11733. *Proctor* 2866.
Provenienz: [Braunsberg].

1076. **Niavis,** Paulus.

Historia occisorum in Culm.

[Leipzig: Martin Landsberg.] 4°.

Hain 11740. *Proctor* 2967.
10 Bl. = A[10]. *33 Z.*

Bl. 1 a [*Titel*]: Hiſtoria occiſorum in Culm. tum | aliorū hominum : tum maxime vir | ginum per Magiſtrum paulū Nia | uem in latinum conuerſa | *Bl. 1 b ein Holzschnitt. Bl. 2 a* [*m. Sign.* Aij]: Paulus Niauis arcium Magiſter | Honorando viro wilhelmo. N. de | Egra optimarum arciuz magiſtro | Canonicoqꝫ in Friberga Domino | et fautori ſuo plurimū colendo Sa | lutem plurimam dicit. | Quantam vtilitatem- aut res geſta in ſe ha- beat . aut ea que | *etc. Bl. 2 b Z. 21:* equo iudici relinquo . Vale.) | *Bl. 3 a* [*m. Sign.* Aiij]: [] Ocus nemoroſus fuit- in quo fere omnium latroci | *etc.*
Bl. 9 b Z. 25: in locum habitabilem verſum.) | *Bl. 10 leer.*
Provenienz: [Erfurt: Coll. Soc. Jesu; Delagardie]. Rubriz.

1077. **Niavis,** Paulus.

Latinum idioma pro parvulis editum.

[Leipzig: Konrad Kachelofen.] 4°.

Hain 11698.
16 Bl. = a—b[8]. *30 Z. 2 got. Typen = Haebler 2, 3.*

Bl. 1 a [*Titel*]: Latinū ideoma magiſtri Pau | li Niauis pro paruulis editum | *Bl. 1 b:* [] aulus niauis arciū magiſter magni- ficis viris ſa- | pientiqꝫ ſenatui kemnizenſi dominis ſuis pluri- | *etc.*
Bl. 16 a Z. 20: Ro. et me quoqꝫ vale Hor. et tu quoqꝫ.) | *Bl. 16 b leer.*

Provenienz: [Braunsberg].

1078. **Nicephorus.**

Logica cum aliis aliorum operibus, Georgio Valla interprete.

Venezia: Simon [de Gabis] Bevilaqua, 30. 9. 1498. 2°.

Hain *11748. *Proctor* 5408.
Zus. m. Nr. 401: 1. Provenienz: [Rönnow].

1079. **Nicolaus** de Ausmo.

Supplementum Summae Pisanellae.

Nürnberg: Johann Sensenschmid & Andreas Frisner, 20. 1. 1475. gr. 2°.

Hain 2154. *Pellechet* 1628. *Proctor* 2195.
Provenienz: P (D?) VII 2⁹ in ordine [Vadstena Kloster-Bibliothek].
Hlzbd. m. br. gepr. Kalbsldr. [Vadstena-Einbd.]. Rubriz.

1080. **Nicolaus** de Ausmo.

Supplementum Summae Pisanellae.

Nürnberg: Anton Koberger, 27. 6. 1478. gr. 2°.

Hain *2157. *Pellechet* 1631. *Proctor* 1986.
Provenienz: Ex libris Magni Gabrielis Delagardie Comitis de Leckö 1654 [m. Sigill].
Hlzbd. m. br. gepr. Kalbsldr. Rubriz.

1081. **Nicolaus** de Ausmo.

Supplementum Summae Pisanellae.

Venezia: Franz Renner, 1482. 4°.

Hain *2164. *Pellechet* 1636. *Proctor* 4179.
Provenienz: i. Venerabilis et eximius dominus Johannes Schulteti Archidyaconus et canonicus ecclesie warmiensis. Cum me Achatium freundt Elbingensem presenti codice sexto decretalium olim dato et libro doctoris hemmerleijn donasset donatione perpetua inter viuos Anno domini m°vcxv° xiij^{a} Mensis Junij ... — ii. Collegij Braunsbergensis Societatis Jesu.
Hlzbd. m. br. gepr. Kalbsldr. Rubriz.

1082. **Nicolaus** de Ausmo.

Supplementum Summae Pisanellae.

Nürnberg: Georg Stuchs, für Anton Koberger, 20. 6. 1488. 4°.

Hain *2168. *Pellechet* 1641. *Proctor* 2260.
Provenienz: Liber Bibliothecæ Varmiensis.
Hlzbd. m. br. gepr. Kalbsldr.

1083. **Nicolaus** de Blony.

Sermones de tempore et de sanctis, Viridarius nuncupati.

Strassburg: [Dr. des Jordanus 1483], 22. 11. 1494, 1495. 2°.

Hain *3262. *Pellechet* 2428. *Proctor* 636.

Provenienz: Liber iste est ecclesie vpsalensis in aperto choro cath[edrali].

Sehr def. Hlzbd. m. br. gepr. Kalbsldr. Rubriz.

1084. **Nicolaus** de Blony.

Tractatus sacerdotalis de sacramentis deque divinis officiis et eorum administrationibus.

Strassburg: Martin Flach, 1492. 4°.

Hain *3255. *Pellechet* 2431. *Proctor* 695.

2 Ex. Provenienz: [Braunsberg]. 1. Zus. m. Nr. 127. — 2. Zus. m. Nr. 465.

1085. **Nicolaus** de Gorran.

Postilla super epistolas Pauli.

Köln: Johann Koelhoff, 1478. 2°.

Hain *7815. *Proctor* 1038. *Voulliéme:* Köln 832.

Provenienz: Q v^{9} 3^{9} in ordine [Vadstena Kloster-Bibliothek].

Hlzbd. m. br. gepr. Kalbsldr. Rubriz.

1086. **Nicolaus** de Lyra.

Postilla super universa biblia. P. 2.

[Strassburg: Johann Mentelin.] gr. 2°.

Hain *10366(2). *Proctor* 223.

Anfang def. Hlzbd. m. br. gepr. Kalbsldr. Rubriz.

1087. **Nicolaus** de Lyra.

Postilla super universa biblia. P. 1.

[Strassburg: Dr. des Ariminensis.] gr. 2°.

Hain *10367(1). *Proctor* 325.

Es fehlen die 7 ersten Bl. Hlzbd. m. br. gepr. Kalbsldr. Rubriz.

1088. **Nicolaus** de Lyra.

Postilla in universa biblia. P. 2.

Nürnberg: Anton Koberger, 22. 1. 1481. gr. 2°.

Hain *10369(2). *Proctor* 1998.

Hlzbd. m. gelb. Schweinsldr. Rubriz.

Nicolaus de Lyra.

Tabula in postillas Nicolai de Lyra: s. **Mollenbecke,** Petrus.

1089. **Nicolaus** de Lyra.

Postilla super actus apostolorum, epistolas canonicales et apocalypsin.

Mantova: Paulus de Butzbach, 30. 3. 1480. 2°.

Hain-Copinger 10395. *Proctor* 6896.

Provenienz: Hic liber est mei fratris Antonij de monte ylcino [Montalcino].

Pergbd.

1090. **Nicolaus** de Lyra.

Repertorium super biblia.

Nürnberg: Anton Koberger, 19. 4. 1494. 4°.

Hain *10399. *Proctor* 2091.

Provenienz: Coll. Brunsbergense S. J.

Hlzbd. m. br.-rot. Ldr.

1091. **Nicolaus** de Orbellis.

Cursus librorum philosophiae naturalis.

Basel: Michael Furter, 1494. 4°.

Hain 5864. *Proctor* 7726. *Zedler:* Nassauische Bibl. 527.

Zus. m. Nr. 1092. Rubriz.

1092. **Nicolaus** de Orbellis.

Summulae philosophiae naturalis.

Basel: Michael Furter, 1494. 4°.

Hain *12044. *Proctor* 7725. *Zedler:* Nassauische Bibl. 527.

Provenienz: Inscriptus Catalogo librorum Collegij Braunsbergensis Societatis Jesu.

Hlzbd. m. br. gepr. Kalbsldr. Rubriz.

1093. **Nicolaus** [de Tudeschis] Panormitanus.

Consilia. P. 1—2.

Lyon: Johann Siber, 4. 8. 1500. gr. 2°.

Hain 12359. *Copinger* II: 2, 4593. *Proctor* 8554(1).

2 Ex. 1. Zus. m. Nr. 1111. 2. Halbldrbd.

1094. **Nicolaus** [de Tudeschis] Panormitanus.

Flores juris utriusque.

Köln: Petrus Bergmann de Olpe, 19. 8. 1477. 2°.

Hain 12371. *Proctor:* Suppl. 1900, 1200 A. *Voulliéme:* Köln 841.

Zus. m. Nr. 1038. Rubriz.

1095. **Nicolaus** [de Tudeschis] Panormitanus.

Glossae Clementinae.

Köln: Johann Koelhoff, 16. 3. 1477. 2°.

Hain 12338. *Voulliéme:* Köln 843.

Provenienz: i. Liber Hinrici fabri in vclyñ[?] plebani. — ii. Liber venerabilis domini Gerardi de Mestaken Scholastici oziliensis [Oesel] eiusdem necnon Tarbatensis [Dorpat] ecclesiarum canonici.

Hlzbd. m. schw.-br. gepr. Kalbsldr. Rubriz.

1096. **Nicolaus** [de Tudeschis] Panormitanus.

Glossae Clementinae.

Venezia: Bernardinus [Rizus] de Novara, 29. 1. 1490. gr. 2°.

Hain-Copinger 12341. *Proctor* 4952 ['nicht 24. 1.'].

24 Bl. = *a*—*d*⁶. *2 Kol. zu 82 Z.*

Bl. 1 leer. Bl. 2 a α [*m. Sign.* a ij]: **Incipiunt glo. cle. cum qbuſdam alijs allegationibus occurrē-|tibus nota digne collecte p dñm Nicolaum ſiculum momacenſem | abbatem digniſſimum nunc Archiepiſcopum panormitañ. || [s]Uper prohemio | appellatione iuris venit ciuile cano-| etc.**

Bl. 23 a β Z. 23: **Finis. || Expliciunt glo. cle. cum quibuſdam alijs allegatiōibus occurrē-|tibus collecte per dñm Nicolaū Siculum momacenſem abbatē di|gniſſimum nūc archiepm Panor. correcte per excellētem iuris vtri|uſq doctorem D. Frāciſcum Breuium Uenetum in Patauio | ſtudio lecturā ſexti z cle. optinētē. ac īpēdio Bernardini de nouaria | Uenetijs impſſe Anno dñi .M.cccc.lxxxx. die xxviiij. Januarij. ||| Regiſtrum | etc.** *Bl. 23 b u. 24 leer.*

Provenienz: i. Rome 1492 Bernardj Sculteti canonici Lubicensis. — ii. [Frauenburg]. Zus. m. Nr. 745.

1097. **Nicolaus** [de Tudeschis] Panormitanus.

Lectura super quinque libros decretalium. P. 1—3 (= 1.—2: 1—3. decret.).

Basel: [Michael Wensler], 1477. gr. 2°.

Hain *12309. *Voulliéme:* Bonn 829. *Proctor* 7482.

4 Vol. — Vol. 1—2. Br. gepr. Hlzldrbd. — Vol. 3—4. Pbd. Rubriz. Kolor. Hlzschnitte.

1098. **Nicolaus** [de Tudeschis] Panormitanus.

Lectura super quinque libros decretalium. P. 6 (= 4. et 5. decret.).

Venezia: Nicolaus Jenson, [1477]. gr. 2°.

Hain *12310(6). *Proctor* 4111.

Def. Hlzbd. m. br. gepr. Kalbsldr. [aus Lübeck; Stempel m. d. hl. Antonius]. Rubriz.

1099. **Nicolaus** [de Tudeschis] Panormitanus.

Lectura super quinque libros decretalium. P. 5 (= 3. decret.).

Basel: [Johann Besicken], 1481. gr. 2°.

Hain *12312(5). *Voulliéme:* Bonn 830. — *2 got. Typen = Haebler 1 u. S. 17: Anmerk., Type 2.*

Hlzbd. m. br. gepr. Kalbsldr. Rubriz.

1100. **Nicolaus** [de Tudeschis] Panormitanus.

Lectura super quinque libros decretalium. P. 1—6.

Nürnberg: Anton Koberger, 2. 12. 1485, 12. 1., 11. 2., 11. 3. 1486, 6. 12. 1485, 8. 4. 1486. gr. 2°.

Hain *12314. *Proctor* 2047 (= P. 6). *Hübl:* Schotten-Wien 360.

Provenienz: Liber Bibliothecæ Varmiensis.

3 Vol. — Hlzbd. m. br. gepr. Kalbsldr. [Koberger'sche Verlagseinbde.]. Rubriz.

1101. **Nicolaus** [de Tudeschis] Panormitanus.

Lectura super quinque libros decretalium. P. 1—5.

Basel: Johann von Amerbach, 1487—88. 2°.

Hain *12315. *Proctor* 7573—7576.

4 Vol. — Vol. 1. Provenienz: Liber fratris Laurencij magni sacre theologie professoris quem contulit conventui [Dominikanerkloster zu Stockholm] ad jubileum anno [14]96. Br. gepr. Hlzldrbd. Aus den Deckeln sind zwei Ex. von Nr. 168 herausgelöst worden. Rubriz. — Vol. 2—4. Provenienz: Inscriptus Catalogo librorum Collegij Braunsbergensis Societatis Jesu. Br. gepr. Hlzldrbd. Rubriz.

1102. **Nicolaus** [de Tudeschis] Panormitanus.

Lectura super quinque libros decretalium. P. 7 (= 4. et 5. decret.).

Venezia: Baptista de Tortis, 21. 3., 29. 4. 1497. gr. 2°.

Hain *12318(7).

Provenienz: Inscriptus Catal. Coll. Posnaniensis Soc. Jesu.

Halbldrbd.

1103. **Nicolaus** [de Tudeschis] Panormitanus.

Lectura super quinque libros decretalium. P. 2: 3—5.

[Lyon: Johann Siber, c. 1496—1500.] gr. 2°.

P. 2: 3.: 128 Bl. = aaa—eee⁸, fff⁶, ggg⁸, hhh—iii¹⁰, kkk—ppp⁸, qqq⁶; P. 4: 212 Bl. = Aa—Dd⁸, Ee⁶, Tf—Hh⁸, Ii⁶, Oo—Oo Oo⁶, Pp—Ss⁸, Tt¹⁰, Uu⁶, Xx—Yy⁸, Zz⁶, AAa—CCc⁸, DDd⁶; P. 5.: 174 Bl. = AAA—DDD⁸, EEE—FFF⁶, GGG—III¹⁰, KKK—PPP⁸, QQQ—RRR⁶, SSS—YYY⁸. 2 Kol. zu 73 Z. Seitentit. Marginalien. 2 got. Typen = Proctor 4, 6.

P. 2: 3. Bl. 1 leer. Bl. 2 a α [*m. Sign.* aaa ij *u. Seitentit.* De exceptionibus Denig]: [v]Ifo de iure acto | rum quo muniuntur vt lanceis ſeu | *etc. Bl. 127 a β* [*m. Seitentit.* De ofir. vti. vel inuti. Sua nobis] *Z. 35:* one ad honorem ipſius. Amen. | Finis || ¶ Tertia pars ſup ſecūdo decretaliū dñi Nicolai ſiculi | abbatis panor. vna cū multis z optimis ſuppletionib⁹ | ſeu additionib⁹ dñi Bar. de bellēzinis .necnō alioꝝ cla- | riſſimoꝝ iuriſcōſultoꝝ vt eoꝝ lectura atteſtatur nō ꝑter- | miſſa caſuuz Bernardi interpoſitione ſūma cura ac oī di | ligentia correcta z elaborata finit feliciter. || Regiſtrū panor. ſuper tertia parte ſe- cūdi decretaliū. | *etc. Bl. 127 b u. 128 leer.*

P. 4.: Bl. 1 leer. Bl. 2 a α [*m. Sign.* Aa ij *u. Seitentit.:* De vita z ho. cle. Ut laici]: [o]Mnipotentis dei | poſtulato ſuffragio vt oſtendam in volu | *etc. Bl. 211 b β* [*m. Seitentit.* Panor. ſup tertio. Super ſpecula.] *Z. 32:* Sup tertio ꝑclara lectura famo- ſiſſimi doctoris dñi Ni | colai ſiculi Abbatis panormitani cincta optimis glo. ſeu | additiōb⁹ excellētiſſimi iuris vtriuſq doctoris dñi Bar- | tholomei de bellēzinis z alioꝝ prudentiū viroꝝ Jue- niēti | bus dictis hic finit cuz caſuū Bernardi interpoſitione. || Regiſtrum. | *etc. Bl. 212 leer.*

P. 5: Bl. 1 [*leer?*] *fehlt. Bl. 2 a α* [*m. Sign.* AAAij *u. Seitentit.* De ſponſalibus z matrimonijs. De francia.]: ¶ Rubrica de ſponſalibus z matrimonijs. || [s]Upra viſum eſt in precedenti libro de acti- | *etc. Bl. 173 a β* [*m. Seitentit.* Que. Qui ex timore *etc.*] *Z. 33:* ¶ Ultima pars clariſſimi ac famoſiſſimi doctoris do- | mini abbatis Panor. ſuper quarto z quinto decretaliū | hic finit. *etc. Z. 40:* Regiſtrū Panor. ſup quarto z quinto decretaliū. | *etc. Bl. 173 b leer. Bl. 174* [*leer*] *fehlt.*

2 Vol. — 1. Br. gepr. Hlzldrbd. Rubriz. — 2. Provenienz: In litera N. num. 2°. Catalogo inscriptus anno 1605 tit. Jus Collegii Olomucensis Soc. Jesu. Gepr. Schweinsldrbd. Rubriz.

1104. **Nicolaus** [de Tudeschis] Panormitanus.

Lectura super 1. decretalium. P. 1—2.

Venezia: Franciscus Girardengus, 6. 10. 1484. gr. 2°.

Hain-Copinger 12321. *Pellechet:* Lyon 458. — *2 got. Typen.*
Provenienz: Liber M. Petri Cuprimontani.
Bl. 1 fehlt. Br. gepr. Hlzldrbd. Rubriz. Zwischen die beide Teilen ist Nr. 135 eingebunden.

1105. **Nicolaus** [de Tudeschis] Panormitanus.

Lectura super 1. decretalium. P. 2.

[Lyon]: Nicolaus de Benedictis, [c. 1500]. gr. 2°.

162 numer. Bl. = AA—GG⁸, HH¹⁰, II—PP⁸, QQ¹⁰, RR—TT⁸, UU⁶. 2 Kol. Seitentit. Marginalien. 2 got. Typen = Proctor 5, 8.*

Bl. 1 a [*Titel, rot*]: Secunda pars abbatis ſuper primo cum | ſuppletōibus domini Antonii de bu | trio: et cum apoſtilis vtriuſqz iuris | monarche. do. Andree Barba | ce Siculi. necnō. d. Bernar- | dini ex capitaneis de lan- | driano Mediolanen- | ſis: vtriuſqz iuris | doctoris no- | uiter edi- | tis .˙. | *Bl. 1 b leer. Bl. 2 a α* [*m. Sign.* AAij, *Blz.* 2 *u. Seitentit.* De translatione epoꝝ. *etc.*]: ℂ De tranſ- latione epiſcopozū. Rubrica. || [v]Iſum eſt in p̄cedentibus de qbuſdā modis p- | *etc.*

Bl. 161 a β [*m. Blz.* 161 *u. Seitentit.* De arbitris. Compro- miſſum.] *Z. 34:* ſeculoꝝ. | ℂ Panoz. ſup ſecūda pte p̀mi decretaliū cū ſuppletiōe dñi | Anto. de butrio in titulis vbi Panoz. nō ſcripſit interpoſi- | tis caſib⁹ lōgis Bernardi gloſatoris. Et cū apoſtilis vtriuſ- | qz iuris monarche .d. Andree Barbace Siculi. Nouiter im | pſſis. Necnō cū additionib⁹ do. Bernardini ex capitaneis d' | landriano Mediolanenſis finit feliciter. || ℂ Regiſtrū ſecūde ptis Panoz. ſup p̀mo decretaliū. AA | *etc. Unter den beiden Kolumnen das Druckerzeichen des Nicolaus de Benedictis (= Kristeller Nr. 163). Bl. 161 b u. 162 leer.*

Provenienz [franz.]: Regnardus huius voluminis pos- sessor.
Halbldrbd.

1106. **Nicolaus** [de Tudeschis] Panormitanus.

Lectura super 2. decretalium. P. 2.

[Lyon: Nicolaus de Benedictis, c. 1500.] gr. 2°.

146 numer. Bl. = aa—cc⁸, dd—ee¹⁰, ff—gg⁸, hh—ii⁶, kk⁸, ll—mm⁶, nn¹⁰, oo—qq⁸, rr—ss⁶. 2 Kol. von Komm. umgeben. Seitentit. 2 got. Typen = Proctor 5, 8.*

Bl. 1 a [*Titel*]: Secūda pars Abbatis ſuper ſe | cūdo decre- taliū cū apoſtilis | vtriuſqz iuris monarche | do. Andree Barbace | Siculi nouiter im- | preſſis. Necnō | ązpluriū ali- | oruz excel- | lētiſſimo | rū viro | rum. | *Bl. 1 b leer. Bl. 2 a α* [*m. Sign. aaij, Blz.* 2 *u. Seitentit.* De probatiōibus. Ex epiſtole.] *Z. 1 des Textes:* [b]Ec rubrica ſatis | continuata fuit ſuperius in precedenti | *etc. Z. 1 des Komm.:* a ℂ Rubrica. Super iſta rubri. vide Cy. z Bal. in rub. C. eo. | *etc.*

Bl. 145 a β [*m. Blz.* 145 *u. Seitentit.* De iureiurando. Juramentum.] *Z. 17 des Textes:* xxx.q.v. iudicantem. C. de testi. nullus ꝛc.||||||| ¶ Secūda pars Abbatis panor. sup decretalium scd'o | optatū finē tetigit cū multis ꝛ optimis suppletionibus seu | additionibus dñi Bartholomei de bellēzinis vna cū apo | stillis vtriusq; iuris monarche .d. Andree Barbace siculi | nouiter imp̄ssis. necnō cū exqsitis glosis .v. J. doc. d. Ber | nardini de landriano mediolaneñ. supadditis. ꝛ alioꝝ cla | rissimorū iuriscōsultorum vt ex earum lectura clare patet | non pretermissa casuū bernardi interpositōe Ad laudem | dei. Amen.| *Z. 55 des Komm.:* f ¶ In vlti. col. ꝛ pau. de cast. in .xiiij. col. ||||| Registrum huius voluminis | *etc. Bl. 145 b u. 146 leer.*

Provenienz [franz.]: Regnardus huius voluminis possessor.

Halbldrbd.

1107. **Nicolaus** [de Tudeschis] Panormitanus.

Lectura super 2. decretalium. P. 2—3.

Venezia: Johannes de Colonia et Johannes Manthen de Gherretzem socii, 3. 12., 23. 1. 1479. gr. 2°.

P. 2: s. *Collijn:* Västerås 92.

P. 3: 146 Bl. = a—r[8], *s*[10]. *2 Kol. 63 Z. Seitentit. 2 got. Typen, wovon die Texttype = Proctor 14.*

Bl. 1 leer. Bl. 2 a α [*m. Sign.* az *u. Seitentit.* De Exceptionibus]: De exceptionibus. Rubrica.| []Jso de iure actoꝝ quo muniunt̄ vt lā | *etc.*

Bl. 145 a β [*m. Seitentit.* De appellationib⁹.] *Z. 54:* ad honorem ipsius Amen.|| Tertia ps sup z° decretaliū libro Clarissimi vtrius | q; iuriscōsulti dñi abbat⁊ siculi finit. Jmpendio ac libe | ralitate Johānis de colonia agrippinensi Johānisq; | manthen gheretzen socioꝝ venetijs impressa decimo | Calēdas februarias anno salut⁊ dñice .M.cccclxxix.| Laus deo.| *Bl. 145 b:* Registrum | *etc. Bl. 146 leer.*

Bl. 1—2 des P. 2 fehlen. Hlzbd. m. br. gepr. Kalbsldr. [aus Lübeck; Stempel m. d. hl. Antonius]. Rubriz.

1108. **Nicolaus** [de Tudeschis] Panormitanus.

Lectura super 4. et 5. decretalium.

Nürnberg: Johann Sensenschmid, 27. 4. 1477. gr. 2°.

Hain *12332. — *2 got. Typen = Haebler 4, 6.*

Provenienz: i. Liber magistri Thome werneri de brunssbergk emptus In lipczk Anno domini 1482. — ii. Collegii Braunsbergensis Societatis Jesu.

Schwarzgrauer gepr. Schweinsldrbd. aus Leipzig. Rubriz.

1109. **Nicolaus** [de Tudeschis] Panormitanus.

Lectura super 4. et 5. decretalium. P. 1—2.

Lyon: Nicolaus de Benedictis, 24. 12., 17. 2. 1500. gr. 2°.

Hain 12334.

P. 1: 42 numer. + 2 leere Bl. = 44 Bl. = AAA—DDD⁸, EEE—FFF⁶; P. 2: 129 numer. + 1 leeres Bl. = 130 Bl. = GGG—III¹⁰, KKK—PPP⁸, QQQ—RRR⁶, SSS—YYY⁸. 2 Kol. von Komm. umgeben. Seitentit. Marginalien. 3 got. Typen = Proctor 5, 8, 10.*

P. 1: Bl. 1 a [*Titel*]: Abbas ſuper quarto.| *Bl. 1 b leer. Bl. 2 a α* [*m. Sign.* AAAij, *Blz. z u. Seitentit.* De ſponſalibus ⁊ matrimonijs. De francia.]: ℂ Rubrica de ſponſalibus ⁊ matrimonijs.|| [s]Upra viſuꝫ eſt | *etc. Bl. 42 b* [*m. Seitentit.* Panor. ſuper quarto. *etc.*] *Z. 22:* ℂ Super quarto decretaliū Lectura Abbatis ſiculi panor|mitani cuꝫ caſibus lōgis Ber. cincta gloſis ſeu additio|nib⁹ nouis famoſiſſimoꝝ vtriuſq; iuris doctoꝝ. do.| Andree Barbacie ſiculi. nec nō .d. Bernardini | de landriano Finit feliciter. Impreſſa per | Magiſtruꝫ Nicolaū de Benedictꝫ. Anno | domini .M.cccc.die.xviij | Decembris.|| Regiſtrum.| *etc. Darunter das Druckerzeichen wie in Nr. 1104. Bl. 43—44 leer.*

P. 2: Bl. 1 a [*Titel*]: Abbas ſuper quinto. cum additionibus | nouis famoſiſſimi iuris vtriuſq; do|ctoris domini Andree Barbacie | ſiculi et domini bartholomei d' | bellenzinis. necnō do| mini bernardi|ni de lan-|driano.| *Bl. 1 b leer. Bl. 2 a α* [*m. Sign.* GGGij, *Blz. z u. Seitentit.* De accuſationibus ⁊ inquiſitionib⁹ ⁊ denūciationibus. Si legitimus.]: ℂ De accuſationib⁹ª ⁊ inquiſitionib⁹ ⁊ denunciationibus.|| ℂ Hec rubrica cōtinuari poteſt duob⁹ modis. p̄mo ad p̄ce-| *etc. Bl. 129 a β* [*m. Blz.* 129 *u. Seitentit.* Que. Qui ex timore. *etc.*] *Z. 31:* ℂ Ultima pars clariſſimi ac famoſiſſimi doctoris domi|ni abbatis Panor. ſuper quarto ⁊ quinto decretaliū hic | finit. *etc. Z. 39:* ... Impreſſa| p magiſtrum Nicolaū de Benedictis .M.cccc.die.xvij. | februarij.|| ℂ Regiſtrū *etc. Bl. 129 b u. 130 leer.*

Provenienz: [franz.]: Regnardj dominus huius voluminis quod emit a domino Johanno de Joux.

Halbldrbd.

Nicolaus [de Tudeschis] Panormitanus.

Repertorium super abbatem Panormitanum: s. **Alphonsus** Diaz de Montalvo.

1110. **Nicolaus** [de Tudeschis] Panormitanus.

Processus judiciarius.

Venezia: impensis Joh. Ant. de Birretis et Francisci de Girardenghis, 7. 10. 1488. gr. 2°.

Hain 12365.

28 Bl. = a—b⁸, c—d⁶. 2 Kol. zu 68 Z. Kustod. Marginalien in kleinerer Schrift. 2 got. Typen.

Bl. 1 leer. Bl. 2 a α [*m. Sign.* a1]: Incipit eximius hic iudiciarius ordo. ||| [r]Er pacificus cūctorū cā | effectiua ꝛ finalis .de ſū. | *etc.*

Bl. 27 b β Z. 12: īqſitus appellet vt pz ī iuribus ſupra allegatis. |||| Preſens domini Panormitani practica d' | modo procedendi in iudicio tam ſummarie ꝛ de | plano: ąz mere ꝛ cum ſtrepitu iudiciali: in omni- | bus ferme curijs obſeruari cōſueta: hic finit cū | laude dei. Uenetijs impreſſa .M.cccclxxxviij. | nonis octobris. Cura ꝛ īpēſa dñi Joānisanto- | nij de birretis ꝛ franciſci de gyrardenghis. | *Bl. 28 leer.*

Provenienz: i. Bernardj Scultetj 1490 Rome. — ii. [Frauenburg]. Zus. m. Nr. 745.

1111. **Nicolaus** [de Tudeschis] Panormitanus.

Quæstiones et disputationes.

Lyon: Johann Siber, 18. 8. 1500. gr. 2°.

Hain 12359. *Proctor* 8554(2).

32 numer. Bl. = *aa—dd*⁶, *ee*⁸. *2 Kol.*

Bl. 1 a [*Titel, rot*]: Queſtiones ꝛ Diſputationes | Domini Abbatis Panormitani | *Bl. 1 b leer. Bl. 2 a α* [*m. Sign.* aa *u. Blz.* ij]: ¶ Incipiunt ſubtiliſſime acutiliſſime diſceptationes ꝛ alle | gationes reuerendi dñi Nicolai Abbatis Siculi vtriuſq; | iuris interpretis ac per omne euum iuris monarche Senis | ꝛ alibi per eum accuratiſſime diſputate. | [e]Piſopus[!] ꝛ quidā | *etc.*

Bl. 32 a α Z. 33: ¶ Laus deo. || ¶ Expliciūt Queſtiōes ꝛ Diſputatiōes domini Nicolai | abba. Monacen. doctoris excellentiſſimi. Impſſum itaq; | in inclita vrbe Lugdunēſi per magiſtrū Johānē ſiberti ale- | manū. Anno dñice incarnatiōis Milleſimo ąngenteſimo. | Die vero .xviij. menſis auguſti. || Regiſtrum. | *etc. Bl. 32 a β u. b leer.*

Br. gepr. Hlzldrbd.

1112. **Nider,** Johannes.

Formicarius.

[Köln: Johann Guldenschaff, c. 1480.] 2°.

Hain *11830. *Proctor* 1223. *Voulliéme:* Köln 849.

Provenienz: [Thomas Werner 1481; Braunsberg].

6 Bl. Register von der Hand Werners, datiert 27. 1. 1486, folgen am Schluss. Rubriz.

1113. **Nider,** Johannes.

Praeceptorium legis s. expositio decalogi.

Strassburg: Georg Husner, 13. 2. 1476. 2°.

Hain 11790. *Proctor* 347.

Provenienz: i. O 6:8 [Vadstena Kloster-Bibliothek]. — ii. Ex libris Serenissimi Regis Sigismundi.

Hlzbd. m. br. gepr. Kalbsldr. [Vadstena-Einbd.]. Rubriz.

1114. **Nider,** Johannes.

Praeceptorium legis s. expositio decalogi.

Ulm: Johann Zainer, [nicht nach 1480]. 2°.

Hain *11785. *Proctor* 2534. *Wegener* B 46.

Provenienz: i. Liber magistri Thome wernheri de brunszbergk Emptus In studio lipczensi Anno domini 1480. — ii. Inscriptus Catalogo Coll. Soc. Jesu Brunsbergensis.

Gepr. Schweinsldrbd. Rubriz.: Anno domini 1480.

1115. **Nider,** Johannes.

Praeceptorium legis s. expositio decalogi.

[Köln: Johann Guldenschaff, c. 1481.] 2°.

Copinger II: 1, 4413. *Voulliéme:* Köln 859. — *1 got. Type = Haebler 1.*

Provenienz: Carl Aurivillius Ups. 1764.

Hlzbd. m. br. gepr. Kalbsldr. Rubriz.

1116. **Nider,** Johannnes.

Praeceptorium legis s. expositio decalogi.

[Köln: Ludwig von Renchen, c. 1485.] 2°.

Copinger II: 1, 4415. *Proctor* 1278. *Voulliéme:* Köln °860. *196 Bl. = a^{10}, b—i^8, k^6, l—p^8, q^6, r—s^8, t^6, v—x^8, y^6, z—$\mathfrak{z}^8$, $\mathfrak{I}^{10}$. 2 Kol. zu 46 Z. Seitentit.*

Bl. 1 a [Titel]: **Preceptorium Jo|hannis Nider** | *Bl. 1 b leer. Bl. 2 a α [m. Sign. a.ij. u. Seitentit.* **Tabula Alphabetica***]:* **Incipit tabula alphabetica.** || [] **Borſus cauſe** | **que ſint. v. pre. ca. primo. F.** | *etc. Schluss der Tabula Bl. 18 b β Z. 44:* **Et ſic eſt finis** | *Bl. 19 a α [m. Sign. c.j. u. Seitentit.* **Prologus Capitulum I***]:* **Incipit prologus in preceptorium di|uine legis venerabilis patris. fratris Jo|hannis Nider ſacre theologie profeſſoris | ordinis predicatorum.** | [] **Decalogi le-|gem ſacratiſſimmā** [!] **pri** | *etc. Bl. 196 a β [m. Seitentit.* **Capitulum XII***] Z. 39:* **us benedictus in ſecula** | **Amen.** || **Explicit preceptoriū diuine legis vene-|rabilis patris Johannis Nider ſacre the|ologie pfeſſoris.** | *Bl 196 b leer.*

Provenienz: i. Frouwe Ingeborg dedit vxor sten stur requiescant in pace. — ii. domvi pacis marie [Mariefred].

Hlzbd. m. br. gepr. Kalbsldr. Rubriz. Preis: xvij oren.

1117. **Nider,** Johannes.

Sermones aurei totius anni de tempore et de sanctis cum quadragesimali.

Ulm: Johann Zainer, [c. 1485]. 2°.

Hain *11802. *Proctor* 2535. *Wegener* B 57.

Hlzbd. m. gelb. gepr. Schweinsldr. Im Anfang rubriz.

1118. **Niger,** Petrus.

Der Stern Meschiah.

Esslingen: Conrad Fyner, 20. 12. 1477. 4°.

Hain *11886. *Proctor* 2464.
Provenienz: Carl Aurivillius Upsala 1759.
Es fehlen die Bl. 1, 9—10. — Hlzbd. m. gelb. gepr. Schweinsldr. u. d. Jahresz. 1552.

1119. **Nonius** Marcellus.

De proprietate latini sermonis.

Parma: [Dr. des Hieronymus: Epistolae], 1480. 2°.

Hain *11903(1). *Voulliéme:* Bonn 850. *Proctor* 6856.
Pergbd.

O

Ockam, Guilelmus de: s. **Guilelmus** de Ockam.

1120. **Odofredus** Beneventanus.

Lectura super IX libris Codicis.

Lyon: Martin Huss, 21. 3. 1480. gr. 2°.

Hain *11964. — *2 got. Typen = Claudin III: 170.*
Provenienz: Jo. de Joux Jurium Doctor.
2 Vol. — Gelbgrauer Ldrbd.

1121. **Odonis,** Geraldus.

Expositio in Aristotelis ethicam.

Venezia: Simon de Lovere, für A. Torresanus, 14. 7. 1500. 2°.

Hain *11969. *Proctor* 5628.
2 Ex.: 1. Pbd. — 2. Provenienz: Inscriptus Catalogo Collegij Posnaniensis. Pbd.

1122. **Officium** beatae Mariae virginis ad usum monasterii S. Birgittae in Vadstena.

[Vadstena: Kloster-Druckerei, 1495(?)]. 8°.

Schröder, S. 12.
148 Bl. = a—q, 1—2⁸, 3⁴. 12 Z. 1 Missaltype.

Bl. 1 a [m. Sign. ai]: Ave maria gr̃a plena | [] Ignare me | laudaẽ te vir | go ſac̃ta Da | michi v̇tutẽ contra hoſ | tes tuos *etc. Bl. 1 b:* ℭ In honore bea | tiſſime marie virginis | Jubilemus domino | [] Enite exultemus | *etc. Bl. 55 b Z. 3:* [] Eatus vir qui nō | abijt in cōſilio im | *etc. Bl. 92 b:* Stā v̇go v̇ginū ora p | *etc. Bl. 94 a Z. 8:* Stē erice ora | Stē olaue ora | Stē kanute ora | Stē hērice ora | Stē eſchille ora | *Bl. 94 b:* [] tē botwide ora | *etc. Bl. 95 b:* [] tā birgitta ora | *etc. Z. 8:* Stā katei'na ſwecie ō | *etc. Bl. 148 b Z. 7:* Nō reoꝝ Ae | dēptor meus viuit et ī | nouiſſimo reſurgā Et | renouabunt̃ denuo oſ | ſa mea ꝛ in carne mea |

videbo dñm meū. | [*Der Druck scheint unvollendet zu sein, weil die Fortsetzung, vermittelt durch das rot geschrieb. Wort* verſ⁹ *als letztes Wort auf der letzten gedruckten Seite auf 8 Bl. hdschriftl. folgt, doch ohne Schluss.*]

Auf d. ersten Vorsatzbl. folgende Bemerkung: Ora de domina eclesie linckkopensis [= hl. Katherina] est ... bene correcte. Im Druck sind Korrekturen o. dergl. mit roter Kreide gemacht worden.

Perg.-Druck. Hlzbd. m. br. Kalbsldr. m. Fileten.

1123. **Opuscula** illustrium virorum: Athanasius, Didymus, Cassiodorus, Cyprianus.

Paris: André Bocard, für Jehan Petit, 28. 6. 1500. 2°.

Hain *1906. *Pellechet* 1414. *Proctor* 8166.

Provenienz: [Braunsberg].

Orbellis, Nicolaus de: s. **Nicolaus** de Orbellis.

1124. **Origines.**

Contra Celsum libri VIII lat. interprete Christophoro Persona.

Roma: Georg Herolt, Jan. 1481. 2°.

Hain-Copinger *12078. *Proctor* 3921 ['nicht 1. Jan.']. *Hübl.:* Schotten-Wien 369.

In dem vorlieg. Ex. weicht Bl. 2 ab: Bl. 2 a: **SIXTO . IIII . PONT. MAX . C. P. PRIOR . S . BALBINE.** || [] **Nimaduerti ſæpe B. P. priſcos illos & preſtanti** | *etc. Bl. 2 b Z. 27:* **ſui temporis ueri dei cultoribus: & poſteris nobis conſuleret.** |

Provenienz: Bibliothece Conuentus S. Marie Gratiarum Patauij ord. Pred. ad Sinistram num°. 28.

Pbd.

1125. **Orlandinus** Rudulphinus s. Passagerius de Bononia.

Apparatus super summa notariae, quae Aurora nuncupatur.

Bologna: Henricus de Colonia, 15. 6. 1478. 2°.

178 Bl. = a^{10}, b—i^8, k^6, l^4, m^8, n^6, o—q^8, r^6, f—s^8, t—y^6, z^{10}. *2 Kol. zu 46 Z. 1 got. Type = Proctor: Brescia IV: 2.*

Bl. 1 a α [*Tabula*]: **Incipit tabula infraſcripti libri.** | *etc. Bl. 1 b β Z. 45:* **. Finis tabule.** | *Bl. 2 a α* [*m. Sign.* a 2]: **Apparatus Rolandini notarii Bo-**| **nonienſis clariſſimi ſuper ſumma** | **notarie qui Aurora nuncupatur.** | **cū additionibus inſertis Petri de** | **Anzola notarii Bononienſis z iu-**| **riſperiti doctiſſimi . quod**

opus | pro ſui excellentia moderni Meri | dianam appellant. || [] M medio eccleſie aperuit os | *etc.*

Bl. 178 b β *Z. 6:* ſtro more ſolito ptractatur. || Finiũt apparatus Rolandini notarii | bononienſis clariſſimi ſuper ſũma notarie | qui Aurora nuncupatur cũ additionibus | inſertis Petri de Anzola notarii bononiẽ | ſis z iuriſperiti doctiſſimi quod opus p | ſui excellẽtia moderni Meridianã appel | lant impreſſum bononie per magiſtrum | Hẽricum de colonia . decimaquinta Junii. | anno domini . M . cccc . lxxviii. || Regiſtrum | *etc.*

Provenienz: i. Ex Bibliotheca Cathedralis Ecclesiae Olomucensis. — ii. Ex libris Magni Gabrielis Delagardie comitis de Leckö 1654 [m. Sigill].

Hlzbd. m. br. gepr. Kalbsldr. Rubriz.

1126. **Orosius,** Paulus.

Historiarum adversus paganos libri VII.

Augsburg: Johann Schüssler, c. 7. 6. 1471. 2°.

Hain *12101. *Proctor* 1591.

Provenienz: i. Liber magistri Thome wernheri de brunszbergk. — ii. Liber Bibliothecæ Varmiensis.

Hlzbd. m. grauweiss. Kalbsldr. Rubriz.

1127. **Orosius,** Paulus.

Historiarum adversus paganos libri VII.

Venezia: Christophorus de Pensis, für Oct. Scotus, 18. 7. 1499. 2°.

Hain *12103. *Proctor* 5249.

Pergbd.

1128. **Ovidius.**

Heroides cum comment. Ant. Volsci et Ubertini clerici Crescentinatis.

Casal di San Vaso: Antonius de Corsiono, für Ubertinus Crescentinas et Stephanus de loco Sessami, 6. 9. 1481. 4°.

Hain 12208. *Proctor* 7271. Faks.: *Type Facs. Soc.* 1902 ll.

148 Bl. = 1^8, 2^{10}, b^6, c—d^8 *[ci, dii etc.]*, e—k^8, l^{10}, m—q^8, r^{10}. *31 Z.*

Bl. 1 a: Hubertinus . Clericus . Creſcentinas . ſal . dicit . Magni | fico & ſplẽdidiſſimo Viro Guidoni de ſanctogeorgio | *etc.* *Bl. 3 a:* Hubertini Clerici Creſcentinatis in Naſonis he | roidas commentum. || [h]anc tua Penelope . quodcũq; opus legẽ | *etc.* *Bl. 21 b Z. 31:* In vacuo pxĩe ſequẽti nihil deeſt | *Bl. 22 a leer.*

Bl. 148 b Z. 5: Finis. || Hæc interpretatio Epiſtolarũ Heroidum Ouidii non ad | oſtẽtationẽ ingenii aut doctrinæ : ſz ad cõ-

munē utilitatē | ab Hubertino cognomine Clerico Creſcentinati edita: | impſſa eſt in loco Caſalis ſancti Euaxii Anno ſalutis hu | manæ M . CCCC Lxxxi . octauo Idus ſeptembris . præ | *etc. Z. 20:* ... Impræſſit Gulielmus | de Canepa nova de Cāpanilibus de ſancto ſaluatore Im | penſa p̄dicti Hubertini: venerabilisq; & integerrimi ſa | cerdotis preſbyteri Stephani de vlmo de loco Seſſami p̄ | poſiti Bubii: & Canonici in æde Diui Euaxii . Si qui er | rores uel in defectu: uel in mutatiōe literarum fuerint: | non aſcribantur auctori: qui breui maiora eſt editurus. || Laus Deo. ||| [*zu unterst links*] Antonius de Corſiono impreſſit |

Pergbd.

1129. **Ovidius.**

Heroides cum comment. Antonii Volsci et liber in Ibin cum comment. Calderini.

Venezia: Baptista de Tortis. 8. 11. 1482. 2°.

Hain *12194. *Proctor* 4615.

1130. **Ovidius.**

Heroides cum comment. Antonii Volsci et Ubertini Clerici Crescentinatis, Sappho et libellus in Ibin cum comment. Domitii Calderini.

Venezia: Johannes Tacuinus, 26. 6. 1499. 2°.

96 numer. Bl. = a—q⁶. Text in grösserer Schrift von Komm. umgeben. Seitentitel. Holzschn.-Initialen. 2 rom. Typen = Proctor 3, 6.

Bl. 1 a [*Titel*] *ein Holzschnitt mit* ANTONIVS OVIDIVS VBERTINVS. *Darunter:* Epiſtolæ Heroides Ouidii | cum cōmentarii [!] Anto | nii Vlſci. & Vberti | ni Clcrici [!] Cre | ſcentinatis : | *Bl. 1 b leer. Bl. 2 a* [*m. Sign.* a ii, *Blz.* II *u. Seitentit.* VLISSE]: ¶ VBERTINVS Clericus Creſcentinas . Sal. Dicit magnifico & ſplēdidiſſimo uiro Guidoni de ancto [!] | Georgio comiti Blandratæ & primo Marchionali camerario & conſiliario digniſſimo. | *etc. Bl. 3 a* [*m. Sign.* A iii, *Blz.* III *u. Seitentit.* PENELOPE VLYSSI.] *Z. 1 des Textes:* PV. OVI . NASO . EPISTOLARVM | HEROIDVM LIBER PRIMVS . || PENELOPE || VLYSSI . || [H]ANC TVA PENE | LOPE lēto tibi mittit | Vlyſſes . | *etc. Z. 1 des Komm.:* [P]OSTE VERSAM Troiam Græcoꝝ principes : phrygiis opibus ditati cū in patriā na | *etc.*

Bl. 96 a [*m. Blz.* LXXXXVI *u. Seitentit.* IN IBIN.] *Z. 41:* FINIS. | ¶ Et ſic eſt finis huius opis in quo hæc oīa continēt uidelicet . P. Ouidii Naſonis Epiſtolæ heroides : una | cū expoſitionibus eximioꝝ uiroꝝ Antonii Volſci . Vbertiniq; Clerici Creſentinatis . Eiusdē ouidii ſapho : cū | expoſitione ſingulariſſimi interprætis Domitii Calderini . Nec nō eiuſdē Ouidii libellus

in Ibin . cum expo | ſitione eiuſdē Domitii . Quod opus fideliter accuratiſſimeq; impreſſum fuit Venetiis p Ioānem Tacuinū | de tridino . M . CCCC . L xxxxix . Die . xxvi . menſis Iunii . Laus Deo . | REGISTRVM . | *etc. Bl. 96 b leer.*

Zus. m. Nr. 972.

1131. **Ovidius.**

Liber de vetula.

Köln: Johann Koelhoff, 24. 3. 1479. 2°.

Hain *12254. *Voullième:* Köln 880. — *1 got. Type = Haebler 4.*

Bl. 1 [leer] fehlt. Zus. m. Nr. 13. Z. T. rubriz.

1132. **Ovidius.**

Opera.

Venezia: Lazarus de Soardis de Sauiliano, 3. 3., 1. 4. 1492. 2°.

Hain-Copinger 12146. *Copinger* II: 2, S. 277. *Proctor* 5282.

Def. am Schluss. Französ. Hlzldrbd. m. Stempel die vier Evangelisten darstellend.

1133. **Ovidius.**

Tristium libri cum comment. Bartholomaei Merulae.

Venezia: Johannes Tacuinus, 26. 3. 1499. 2°.

Hain *12248. *Proctor* 5456 [hinzuzufügen: *Typen 7, 9*].

Zus. m. Nr. 428.

P

Palatiis, Laurus de: s. **Laurus** de Palatiis.

1134. **Pallavicinus,** Baptista.

Historia flendae crucis.

Treviso: [Gerardus Lisa], 21. 2. 1494. 4°.

Hain 12282. *Copinger* II: 2, S. 279, Nr. 12282. *Proctor* 6509.
Provenienz: [Posen: Coll. Soc. Jesu]. Zus. m. Nr. 376.

Palude, Petrus de: s. **Petrus** de Palude.

Paradiso, Jacobus de: s. **Jacobus** de Clusa.

1135. **Paraldus,** Guilelmus.

Summa de vitiis.

[Basel: Berthold Ruppel.] 2°.

Hain *12385. *Proctor* 7449.
Provenienz: liber olauj olauj. — Liber magistrj Olauj Guthonis.
Hlzbd. m. br. gepr. Kalbsldr. Rubriz.

1136. **Paraldus,** Guilelmus.

Summa de vitiis.

[Basel: Michael Wensler, nicht nach 1475.] 2°.

Hain *12384. *Proctor* 7463.
Provenienz: i. Liber magistri Thome werneri de brunszbergk Anno 1475. — ii. Collegij Braunsbergensis Societatis Jesu Inscriptus Catalogo.
Hlzbd. m. schwarzgrauem Schweinsldr. Rubriz.

1137. **Paraldus,** Guilelmus.

Summa de virtutibus et vitiis.

Basel: Johann von Amerbach, 1497. 4°.

Hain *12390. *Proctor* 7612.
Provenienz: Collegij Braunsbergensis Societatis Jesv. Hlzbd. m. br. gepr. Kalbsldr. Preis: 15 gr.

1138. **Paratus.**

Sermones de tempore et de sanctis.

[Lübeck: Mathaeus Brandiss?] 2°.

272 Bl. = a^{10}, b—x^8, y^6, aa—mm^8. 2 Kol. zu 43 Z. 2 got. Typen, von denen die Texttype = Haebler 2, die Auszeichn.-Type = M 63[1].*

Bl. 1 a leer. Bl. 1 b α: **Tabula ſermonū parati de tpe ꝛ de | ſanctis ſcd'm anni curſū ȝtinēs dies in |** *etc. Bl. 3 b β Z. 22:* **Explicit tabula ſermonū parati de |** *etc. Bl. 4 a α [m. Sign. α z (!)]:* **Paratus de tēpore continēs euā | gelioꝝ de tēpore expōnes necnō de tē- | pore epiſtolaꝝ ſermones. elaboratum | opus et correctiſſimū incipit feliciter. || [] Aratus eſt | iudicare vi | uos et mortuos .i. |** *etc. Bl. 176 b β Z. 31:* **ḍe eſt Rogemus dominū |||| Paratus ȝtinēs ſermones de tem | pore anni totius opus perutile elabo- | ratiſſime impreſſum explicit feliciter. |**

Bl. 177 a α: **Paratus continens ſermones de | ſāctis p circuluꝫ anni incipit feliciṫ || De ſancto Andrea || Sermo primus. | [] Aratus ſum et | non ſum turbatus. vt |** *etc. Bl. 271 b β Z. 36:* **domini .cccx. Rogemus. || Paratus continens ſermones de | ſanctis p anni circulū finit feliciter. |** *Bl. 272 leer.*

2 Ex.: i. Provenienz: i. Anno Jhesus 1508. Hunc librum assignauit venerandus pater frater laurentius iohannis vastenensis ordinis minorum quondam custos Stocholmensis Conuentui suo natiuo Nicopensi pro salute anime sue pro cuius anima animarum redemptorem intercedere dignemini ut a peccatis soluatur ... Preis: liber iste emptus est pro 5 marcis ex elemosina ordinis. — ii. Carolus E. Tiselius 1677. Hlzbd. m. br. gepr. Kalbsldr. Rubriz. — 2. Provenienz: i. Hunc librum habemus post Dominum Stenonem prouisorem hospitalis skæninghj [Skenninge]. — ii. P iij : vj in ordine [Vadstena Kloster-Bibliothek]. Hlzbd. m. br. gepr. Kalbsldr. Rubriz.

1139. **Paratus.**

Sermones de tempore et de sanctis.

Nürnberg: Anton Koberger, 23. 12. 1493. 2°.

Hain *12412. *Hübl.:* Schotten-Wien 375. — *2 got. Typen = Haebler 14, 21.*

Provenienz: Collegii Brunsbergensis societ. Jesv. Hlzbd. m. gelb. gepr. Schweinsldr. Rubriz.

1140. **Pardon** de remission pleniere donne a perpetuite aux biens-faicteurs de lostel dieu de Paris.

[Lyon: Jean Du Pré, c. 1500.] 2°.

Einblattdr.: 310×195 mm. 59 Z. 2 got. Typen, wovon die Auszeichn.-type = Claudin III: 507, die Texttype aus zwei Typen = Claudin III: 504 u. 508 gemischt ist.

Z. 1: Pardon de remiſſion pleniere donne a perpetuite aux bienffai | cteurs de loſtel dieu de paris et de noueau conferme p noſtre | ſaint pere le pape alixãdre qui eſt a pñt a la requeſte du treſ | creſtien roy de france | Les ſains peres > De bõne memoire Sixte quart z Innocent huitieſme deument in formes cõme grant | multitude de malades ſont charitablemẽt traictes a loſtel dieu de paris fẽmes groſſes | *etc. Z. 56:* Les iours pour gaigner z acq̃rir ledit pardon ſont de puis les premieres | veſpres du grand vendredi ſaint. iuſques es ſecõdes veſpres ĩcluſes dudit iour. Et de puis les premieres veſpres du | iour de paſques ſuyuant. iuſques es ſecõdes veſpres dudit iour incluſes || Egliſe a viſiter et mettre ſes aulmoſnes eſt egliſe de ceans. | *Unten signiert:* Decluse m. pp. (?)

In den Ecken noch Überbleibsel von dem roten Wachs, womit dieser Druck auf dem Kirchentore festgeklebt war.

Parentinis, Bernardus de: s. **Bernardus** de Parentinis.

Passagerius: s. **Orlandinus** Rudulphinus.

1141. **Paulus** de Castro.

Lectura super 1.—4., 6.—7. libris Codicis.

Milano: Leonhard Pachel, 23. 12. 1496. gr. 2°.

Hain 4602.

318 Bl. = aa—rr^{8}, *ſſ—tt*^{6}, *uu—zz*^{8}, *ℑℑ*^{6}, *aaa—kkk*^{8}, *lll—nnn*^{6}, *ooo—ppp*^{8}, *qqq*^{10}. *2 Kol. Seitentit. 2 got. Typen = Proctor 7, 13.*

Bl. 1 a [*Titel*]: Paulus de Caſtro ſuper primo | ſecundo et tertio Codicis. | *Bl. 1 b leer. Bl. 2 a α* [*m. Sign.* aa z *u. Seitentit.:* De nouo codice faciendo.]: ℂ Utilis aurea lectura Clariſſimi doctoris dñi Pauli de Ca | ſtro iuris ceſarei ac Romani interpretis optimi ſuper primo ſe | cundo z tertio .C. feliciter incipit. | *etc. Bl. 148 fehlt. Bl. 149 a α* [*m. Sign.* uu *u. Seitentit.* De probationibus.]: ℂ Incipit Lectura aurea Pauli de Caſtro | ſuper Quarto Libro Codicis. | *etc. Bl. 194 b β Z. 63:* Caſtro vtriuſq3 iuris doctor. || ℂ Explicit ſubtiliſſima z aurea lectura Paduana clariſſimi | vtriuſq3 iuris interp̃tis. d. Pauli de caſtro ſup q̃rto Codicis. | *Bl. 195 a α* [*m. Sign.* aaa *u. Seitentit.:* De ſeruis fugitiuis]: ℂ De ſeruis fugitiuis. Rubrica | *etc.*

Bl. 317 b β Z. 56: cere poſſit z poterit incarcerari. Hic non ſunt alia. ||| ℂ Finit opus Pauli de Caſtro iuris vtriuſq3 do | ctoris eximij ſuper ſeptimo codicis vna cum pri | mo ſecundo tertio quarto ſexto. Mediolani | Impreſſum per Magiſtruz Leonardũ | Pachel. Anno a natiuitate Dñi | M.cccc.xcvj. Die vero .xxiij. | mẽſis Decembris. || ℂ Signa quaternorum ſunt infraſcripta. | *etc. Bl. 318 leer.*

2 Vol. — Provenienz: Jo. de Joux Jurium Licenciatus. Pbd. u. Halbldrbd.

1142. **Paulus de Castro.**

Lectura super 1.—2. Digesti Infortiati.

Milano: Leonhard Pachel, 20. 10. 1496. gr. 2°.

Hain 4626.

210 Bl. = A—Z, Aa—Bb⁸, Cc⁶, Dd⁴. 2 Kol. zu 83 Z. Kustod. Seitentit. 2 got. Typen = Proctor 7, 13.

Bl. 1 a [*Titel*]: Paulus de Caſtro ſuper prima | z ſecunda infozciati. | *Bl. 1 b leer. Bl. 2 a α* [*m. Sign.* Az *u. Seitentit.* Solu. matri. z quēad. dos petaī.] ℂ Incipit Lectura Excellentiſſimi Doctozis Domini. | Pauli de Caſtro ſuper prima parte Infozciati. | *etc. Bl. 96 b β Z. 58:* teſtamento. ||||| ℂ Explicit commentum .d. Pauli de caſtro | ſuper prima parte infozciati. | Sequitur ſecunda. | *Bl. 97 a α* [*m. Sign.* Ni *u. Seitentit.* De legatis z fideicō. primo.]: ℂ Incipit lectura aurea patauina clariſſimi z excellentiſſimi do | ctozis domini Pauli de caſtro ſuper ſecunda parte infozciati. | *etc.*

Bl. 209 a β Z. 4: ℂ Explicit lectura clariſſimi doctozis dñi Pauli de Caſtro | ſup ſecunda Infoztiati vna cū prima. *etc. Z. 13:* Impreſſum Mediolani per Magiſtrum Leonardum pachel. | Anno dñi .M.cccc.lxxxxvj. die .xx. Menſis Octobzis. || Regiſtrum. | *etc. Bl. 209 b u. 210 leer.*

Provenienz: Emi ... et soluj die 8 mensis aprilis 1503 Jo. de Joux jurium licenciatus.

Halbldrbd.

1143. **Paulus de Castro.**

Lectura super 1.—2. Digesti veteris.

Milano: Leonhard Pachel, 24. 12. 1496. gr. 2°.

Hain 4615.

246 Bl. = AA—QQ⁸, RR¹⁰, LL—ZZ, AAA—EEE⁸, FFF⁶, GGG⁸, HHH⁶. 2 Kol. zu 83 Z. Kustod. Seitentit. 2 got. Typen = Proctor 7, 13.

Bl. 1 a [*Titel*]: Paulus de caſtro ſuper prima | et ſecunda Digeſtis ueteris. | *Bl. 1 b leer. Bl. 2 a α* [*m. Sign.* AAz *u. Seitentit.* De iuſtitia z iure.]: ℂ Pauli de Caſtro ſuper prima .ff. veteris diligētiſſime z ac | *etc. Bl. 138 b β Z. 74:* pozis z nō glo. hic poſitam. hic non ſunt alia. || ℂ Explicit lectura .d. Pauli de Caſtro | ſuper prima digeſtis veteris. | *Bl. 139 a α* [*m. Sign.* SS *u. Seitentit.* Si certū petatur.]: ℂ Incipit lectura paduana domini Pauli de Caſtro ſuper | ſecunda Digeſtis veteris. | *etc.*

Bl. 245 b β Z. 45: tumdem dicitur contractus innominatus. h. d. || ℂ Explicit ſecūda pars lec. ff. vete. domini Pauli de Ca | ſtro vna cum prima in qua additi ſunt tit. duo videlicet | De poſtulando z De his qui notan. infa. qui | deſunt in omnibus preteritis impreſſum | Mediolani Per Magiſtrum .Leo | nardum Pachel. Impreſſa | Anno a natiuitate Domini | M.cccc.xcvj. Die vero. | xviij. Decembzis. | Feliciter. || ℂ Signa quaternozum ſunt infraſcripta. | *etc. Bl. 246 leer.*

Provenienz: Emi et solui die 8. mensis aprilis 1503 Jo. de Joux Jurium Licenciatus.

Br. Halbldrbd.

1144. **Paulus** Diaconus.

Homiliarius doctorum.

Nürnberg: Anton Koberger, 30. 9. 1494. 4°.

Hain *8792. *Proctor* 2095.

Provenienz: Liber magistri Johannis hanssen Vibergensis.

Hlzbd. Rubriz.

1145. **Paulus** de S. Maria.

Scrutinium scripturarum.

Mantova: Johann Schall, 1475. 2°.

Hain 10765. *Castan:* Besançon 680. *Proctor* 6898.

250 Bl. = [*a*]^{10}, *b*^{8}, *c*^{10}, *d*^{8}, *e*^{10}, *f*^{8}, *g*^{10}, *h*^{8}, *i*^{10}, *k*^{8}, *l*^{10}, *m*^{8}, *n*^{10}, *o—r*^{8}, *A*^{10}, *B*^{8}, *C*^{10}, *D*^{8}, *E*^{10}, *F*^{8}, *G*^{10}, *H*^{8}, *I*^{10}, *K*^{8}, *L*^{10}. *39 Z.*

Bl. 1 a: **Incipit Dialogus qui uocatur Scrutiniuz | ſcripturaꝝ cõpoſitus per reuerendũ patrẽ. Dominũ Paulũ | de ſctã [!] Maria. Magiſtrũ in theologia. Epiſcopũ Burgenſẽ | Archicancellariuz ſereniſſimi Principis domini Johannis | regis Caſtelle et Legionis. Quem compoſuit poſt additio-|nes per eum compoſitas ad poſtillaz Nicolai de Lira. Anno | domini . M . CCCC . xxxiij. Anno uero etatis ſue Lxxxj. || [] Crutamini ſcripturas in | quibꝫ putatis uitã eternã habere. ꝛ |** *etc. Bl. 149 b Z. 30:* **ad uota tua implenda deo duce procedemus. |||| . Prima Pars Scrutinij huius ſcripturarum. | ſiue Capiſtri Judeoꝝ finit. Sequitur | Secunda et ultima. |** *Bl. 150 leer. Bl. 151 a* [*m. Sign.* A]: [] Ncipit Secunda pars tractatus de Scru | tinio ſcripturarum. *etc.*

Bl. 249 a Z. 5: **ſine miſeria. Cui honoꝛ ꝛ gloria in ſeculoꝝ ſecula. Amen. |||| Eterne laudes ſint regi. luce ſuperna |** *etc. Z. 12:* **Hoc opus impreſſit rerum ſcrutinia Schallus | Johannes doctoꝛ artis Apollinee. |||| Anno domini Milleſimo | quadringenteſimoſep-|tuageſimoquinto. |** *Bl. 249 b u. 250 leer.*

Provenienz: i. Hic liber est mei d. Perfectj corazinj de monte nouo (16. Jh.). — ii. Ex libris Conuentus Sancti Augustini ad Vsum dominj Aurelij caporti (17. Jh.).

Hlzbd. Preis: Emptus Romę 6 15.

1146. **Paulus** de S. Maria.

Scrutinium scripturarum.

Mainz: Peter Schöffer, 7. 1. 1478. 2°.

Hain-Copinger 10766. *Proctor* 114.

218 Bl. = *1—2*^{10}, *3*^{12}, *4—10*^{10}, *11*^{8}, *12—17*^{10}, *18*^{12}, *19—21*^{10}, *22*^{6}. *39 Z.*

Bl. 1 a [rot]: Incipit Dyalogus qui vocatur Scrutinium ſcripturarū. cō-|poſitus p Reuerendū patrē dominum Paulū de Sancta ma-|ria Magiſtrū in Theologia. Ēpm burgeñ. Archicā-cellariuz | Sereñiſſimi prīncipis dñi regis Caſtelle et Legioms. Quez | cōpoſuit poſt addicōes poſitas ad Poſtillā Nicolai de Ly-|ra Anno dñi .M.cccc.xxxiiij. Etatis ſue anno .lxxxj.|| *[schwarz]*: []Crutamim ſcripturas in quibꝫ putatis| *etc. Bl. 32 b u. 72 leer. Bl. 131 a Z. 34:* deo duce pcedamuſ. Explicit prima pars.|| []Ncipit ſecūda pars tractatus de ſcrutimo ſcriptura-|rum. *etc.*

Bl. 217 a [rot]: Anno dñi .Mccccl xxviij. ad .vij. idus ianuarias / Reuerēdiſ-|ſimo in xp̄o pr̄e ac dño / dño Diethero ar-chip̄ſule magunti-|no. in nobili ciuitate maguncia domicilio Mi-nerue firmiſſi-|mo / Scrutinij ſcp̄turaꝝ op⁹ p̄clarū / Petrus ſchoffer de gernß-|heym arte mgr̄a / ſuis cōſignādo ſcutis feliciter fīnuit.| *Darunter Schöffers Druckerzeichen rot. Bl. 217 b u. 218 leer.*

Provenienz: i. Liber Magistri Thome wernheri de brunszbergk Emptus et ligatus In studio lipczensi Anno domini 1480. — ii. Collegij Braunsbergensis Soc. Jesu.

Voran gehen 7 Bl. Reg. von der Hand Werners. Hlzbd. m. br. gepr. Kalbsldr.: Leipziger Einbd. m. Buchbinderstempel: Wetherhan. Rubriz.

1147. **Paulus** Scriptor.

Lectura super Joh. Duns in 1. libro sententiarum.

Tübingen: Johann Otmar, 24. 3. 1498. 2°.

Hain *12493. *Proctor* 3227.

Provenienz: i. In vsu fratris Alexandrj Swemchemj ordinis minorum et Sacrarum litterarum lectoris et emptus pro 18 gr̄ argenteis monete ducum Saxonie pro ligatura 6 gr̄ eiusdem monete 1505. — ii. Collegij Brunsbergensis Soc. Jesv.

Hlzbd. m. gelb. gepr. Schweinsldr. Rubriz. Zahlr. Randnoten.

1148. **Paulus** [Niccoletti] Venetus.

Expositio librorum naturalium Aristotelis.

Venezia: Johannes de Colonia & Johann Manthen de Gherretzem, 1476. 2°.

Hain *12515. *Proctor* 4310.

Provenienz: Collegii Posnaniensis Societatis Jesv ex legato D. Chroscieiewskj.

Hlzbd. m. br. gepr. Kalbsldr. Rubriz.

1149. **Paulus** [Niccoletti] Venetus.

Logica magna.

Venezia: Albertinus Rubeus Vercellensis, 24. 10. 1499. 2°.

Hain *12505. *Proctor* 5149 [hinzuzufügen: *Typen 7, 8*].

Pergbd.

1150. **Paulus** [Niccoletti] Venetus.

Summulæ logicæ.

Venezia: Guilelmus de Piancerreto, dict. Anima mia, 3. 9. 1488. 4°.

Hain 12501.

48 Bl. = a—f⁸. 2 Kol. zu 49 Z. Holzschnitt- u. Lombard-Initialen. 1 got. Type = Proctor 2.

Bl 1 [leer?] fehlt. Bl. 2 a α [m. Sign. a 2]: ℭ **Pauli Ueneti ſummule incipiũt** | [℄] **Onſpiciens in circuitu li** | *etc.*

Bl. 48 a β Z. 42: **Oſitis alterius conditionalis . quare cē.** ||| **Finis logice Pauli veneti Ad laudē omni|potentis. Impreſſa venetijs per me Guliel|mũ Tridinenſem de Mont. fer. anno dñi | 1488. tertio nonas ſeptembris.** | *Bl. 48 b leer.*

Provenienz: [Olmütz: Coll. Soc. Jesu].

1151. **Pausanias.**

Atticae descriptio a Domitio Calderino e graeco translata.

[Venezia: Otinus de Luna.] 4°.

Hain 12526. *Bølling:* København 1888. *Proctor* 5613.

48 numer. Bl. = A—M⁴. 30—31 Z.

Bl. 1 a [Titel]: **Pauſanias Hiſtoricus.** || **Domitius Calderinus** || **E Græco traduxit** || **Atticæ deſcriptio.** | *Bl. 1 b leer. Bl. 2 a [m. Sign.* **Aii** *u. Blz.* **II**]: **DOMITII Calderini Viri cla. in Pauſaniæ traductionē.** | **Attica.** | [i]**N Græcia quæ ad continentē e regione cy-** | *etc.*

Bl. 48 a [m. Blz. **XLVIII**] *Z. 20:* **accepit . Thebāi nycteū laborātē thebas reulerūt currus.** || **Pauſaniam hiſtoricū nobiliſſimū Domitius Calderinus Ve|ronenſis e græco tranſferebat.** || **CVM GRATIA ET PRIVILEGIO.** | *Bl. 48 b leer.*

Pbd.

Pennaforti, Raimundus de: s. **Raimundus** de Pennaforti.

1152. **Peraudi,** Raimundus.

Litterae indulgentiarum.

[Lübeck: Bartholomaeus Ghotan?], (1489). 8°obl.

Einblattdr.: 130×180 mm. 32 Z. 2 got. Typen = Haebler 7 u. eine nicht belegte grössere Texttype.

Z. 1: **Uniuerſis ꝛ ſingulis pñtes lr̄as inſpecturis Raymundus peyraudi Archidiacon⁹ almiſieñ** [!] **ī eccl'ia Xanctoñ** | *etc. Z. 4:* **... Necnō Dacie Suecie Norwegie Liuonie Pruſſie ꝛ Ruſſie regna ac inſulas** *etc. Z. 24:* **ad hoc ordinato Die Menſis Anno dñi Milleſimoquadringenteſimooctuageſimonono** | **Forma abſolutionis in vita tocien[s] quociens** | *etc. Z. 32:* **nē remittēdo**

tibi penas purgatorij inq̃tum claues scte mr̃is eccl'ie se extendūt In noīe prīs z filij spūsscti Amen |

Perg.-Druck. Etwas beschädigt. Erworben durch Austausch m. der Grossherz. Universitäts-Bibl. zu Rostock.

Peraudi, Raimundus, s. auch Nr. 746.

1153. **Peregrinus.**

Sermones de tempore et de sanctis.

[Strassburg: Dr. des Ariminensis, nicht nach 1479.] 2°.

Hain *12580. *Proctor* 327.
Provenienz: Collegij Brunsbergensis Societ. Jesv.
Hlzbd. m. br. Kalbsldr. Rubriz.

Periglis, Angelus de: s. **Angelus** de Periglis.

1154. **Perottus,** Nicolaus.

Cornucopiæ.

Venezia: Bernardino di Cuori, 25. 5. 1492. 2°.

Hain 12700. *Copinger* II: 2, S. 279. *Proctor* 5220.
18 nicht numer. + cccvii numer. + 1 leeres Bl. = 326 Bl. = a^8, b^{10}, c—z, A—Q^8, R—S^6. Seitentit. Marginalien.

Bl. 1 a [*Titel*]: **IOANNIS FRANCISCI PHILOMVSI PISAVRENSIS TETRA | STICHON IN CORNVCOPIAE PEROTTAEI LAVDEM. || Varronis : Nigidiq; olim monumenta latinam |** *etc. Bl. 1 b—16 b: Tabula. Bl. 17 a:* **Lodouicus Odaxius Patauinus Illustrissimo principi Guido Vrbini duci salutem. |** *etc. Bl. 17 b:* **PYRRHI PEROTTI in cornu copiæ : siue commentarios linguæ latinæ ad illustrem principē | Federicum ducem** *etc. Bl. 19 a* [*m. Sign.* **c**, *Blz.* **I** *u. Seitentit.* **Epigramma Primum**]: **Nicolai Perotti Cornucopiæ: Siue Commentarioꝝ Linguæ Latinæ Ad Illustriss. Principē | Federicum Vrbini Ducem: & Ecclesiastici Exercitus Imperatorē Inuictiss. Liber Primus. || DE AMPHITHEATRO EPIGRAMMA PRIMVM. |** *etc.*

Bl. 319 b Z. 56: **cupletatamq; cognoscant .VALE. || Explicit præclarū opus Nicolai Perotti Eruditissimi uiri Cornucopiæ: seu Cōmētarioꝝ linguæ La- | tinæ: Imp̄ssum Venetiis ꝑ Bernardinū de Coris de Cremona .M.CCCCXCII. Die .xxv. Maii. | Registrum |** *etc. Bl. 320 leer. Bl. 321 a* [*m. Sign.* **S**, *Blz.* **ccciii** *u. Seitentit.* **In proœmiū Plynii. Commentariolus**]: **NICOLAI Perotti Ponti. Sypontini in .C. Plynii Secūdi proœmiū: Cōmētariolus: in quo Ioannem |** *etc. Bl. 325 b Z. 55:* **Nicolai Perotti Pont. Sypontini: in .C. Plynii proœmiū expositionis. Finis. |** *Bl. 326 leer.*

Provenienz: i. Liber magistri Thome wernheri de brunszbergk Collegiati maioris Collegij studij lipczensis Anno

domini 1493. — ii. Codex iste jure legacionis obtigit magistro Tidemanno Gise Anno 1499. — iii. Liber Bibliothecæ Varmiensis.

Hlzbd. m. gelb. gepr. Schweinsldr.

1155. **Perottus,** Nicolaus.

Cornucopiæ.

Venezia: Johannes Tacuinus, 20. 12. 1496. 2°.

Hain *12704. *Proctor* 5444.

Zus. m. Nr. 495. Provenienz: [Delagardie].

1156. **Persius.**

Satiræ cum comment. Bartholomaei Fontii.

Venezia: Baptista de Tortis, 14. 3. 1482. 2°.

Copinger II: 2, 4702. *Proctor* 4611.

28 Bl. = a–d^6, e^4. *Text in Type 1 von Komm. zu 56—57 Z. in Type 2 umgeben.*

Bl. 1 a leer. Bl. 1 b: **BARTHOLOMEI FONTII PROOEMIVM IN PERSIVM POETAM AD LAV|RENTIVM MEDICEM.**| *etc. Bl. 2 a* [*m. Sign.* aii]: *Anfang des Textes:* **AVLI FLACCI PERSII POETAE | SATIRARVM OPVS.|| []EC FONTE LABRA PROLVI CABAL || LINo. || Nec in bicipiti ſomniaſſe parnaſo**| *etc. Anfang des Komm.:* []**Ec fonte labra prolui caballino. Quo maiore animi libertate alios deinde cor**| *etc. Bl. 27 a Z. 10 des Textes:* **Inuentus chryſippe tui finitor acerui.** || **A. Perſii Flacci Satyrarum Finis.**| *Z. 57 des Komm.:* **hoc eſt dialecticorum librorum cumuli finitorem Chryſippum repertum eſſe.** | *Bl. 27 b:* **BARTHOLOMEVS FONTIVS FRANCISCO SAXETTO SALVTEM.**| *etc.*

Bl. 28 a Z. 24: **VITA PERSII.**| *etc. Z. 46:* **Regiſtrum huius libri.**| *etc. Z. 53:* **Venetiis per Baptiſtam de tortis . M . CCCC .| LXXXII . die . XIIII . Martii.**| *Bl. 28 b leer.*

Zus. m. Nr. 728.

1157. **Persius.**

Satiræ cum comment. Bartholomaei Fontii et Joh. Britannici.

Venezia: Bartholomaeus de Ragazonibus, 17. 1. 1492. 2°.

Hain *12737. *Proctor* 5374.

Provenienz: [Braunsberg]. Zus. m. Nr. 917.

1158. **Persius.**

Satiræ cum comment. Bartholomaei Fontii et Joh. Britannici.

Venezia: Petrus de Quarengiis, 13. 4. 1495. 2°.

Hain *12739. *Proctor* 5477.
Provenienz: [Delagardie]. Zus. m. Nr. 730.

1159. **Persius.**

Satirae cum tribus commentariis Cornuti philosophi, Joh. Britannici et Barth. Fontii.

Venezia: Johannes Tacuinus, 4. 11. 1499. 2°.

Hain *12744. *Proctor* 5460.
Provenienz: i. Johannes Christianus Stenius Roschildensis 1570. — ii. Ex libris Magni Gabrielis Delagardie comitis de Leckö 1654.
Hlzbd. m. br. gepr. Kalbsldr.

1160. **Persius.**

Satirae cum comment. Joh. Britannici et Jod. Badii Ascensii.

Lyon: Nicolaus Wolff, 27. 1. 1499/1500. 4°.

Hain 12733. *Bølling:* København 1903. *Proctor* 8675.
72 numer. Bl. = *a—i*⁸. *Text von Komm. umgeben. Seitentit. Marginalien.*
Bl. 1 a [*Titel*] *rot:* Perſij familiare cõmentum | Cum Joannis Britannici eruditiſſima interpretatione. | *Darunter ein Holzschnitt mit:* Io. Britãnicus [*schwarz*] Perſius [*rot*] Io. Badius [*schwarz*]. [*rot*] Argumenta ſatyrarum ac prefationis Per=|ſiane per Jodocum Badium. | *etc. Bl. 1 b:* Iodocus Badius Aſcenſius Leuino Mauro & Guilhelmo Diuiti Cultio=| *etc. Z. 43:* redamare pergite. Ex officina noſtra Lugdunenſi. Anno a natali Saluato | ris noſtri . Mccccxcix . Ad ſextum Calen. Febru. | *Bl. 2 a* [*m. Sign.* aij, *Blz.* Fo. II *u. Seitentit.* Tabula]: ¶ Index rerũ *etc. Bl. 3 b* [*m. Seitentit.:* In Perſium Beroaldina prelectio.]. *Bl. 4 a* [*m. Sign.* aiiij. *Blz.* Fo. IIII *u. Seitentit.* Angeli politiani in Perſiũ prelectio.]. *Bl. 9 a* [*m. Sign.* b, *Blz.* Fo. IX *u. Seitentit.:* P. Auli Perſij Flacci in ſatyras prefatio.] *Anfang des Textes:* P. Auli Perſij Flacci poete ſatyrici | in ſatyras ſuas Prefatio. | [n]Ec fonte labra prolui caballino: | *etc. Anfang des Komm.:* ¶ Jodoci Badij Aſcenſij in Perſium familiares cõmentarij: | *etc.*
Bl. 72 a [*m. Blz.* Fo. LXXII *u. Seitentit.* Satyra Sexta] *Z. 50:* Finis vtriuſq; commentarij. || ¶ Hoc opus: cuius omnes cartharuꝫ complicationes Quaterne ſunt: impreſſum eſt Lugduni: | opera ac diligentia Nicolai Iupi: patrio: hoc eſt teutonico: vocabulo vvolf: Anno a natali domi=|nico .M.CCCC.xcix. ad .vi. calendas februarias. Sit omnipotẽti deo gloria ꝛ gratiarũ actio. | *Bl. 72 b leer.*

Provenienz: i. Christophorus Heidmanus Emi in Acad. Julia 1617. — ii. Sigill: M. G. Delagardie.
Hlzbd. m. gelb. Schweinsldr.

1161. **Pestblatt.**

[Leipzig: Gregor Böttticher, 1494.]

Collijn: Ettbladstryck (1905), S. 79—85 u. Faks. Pl. X.

Einblattdr.: 210×150 mm. 5 Z. Text. 1 got. Type = Haebler 1.

Holzschnitt: die hl. Anna u. die hl. Jungfrau m. d. Christus-Kind. Unten links ein knieender Mann, rechts ein Schild m. Böttichers Druckerzeichen. Darunter: **Eyn Andechtiges gebete czw der heiligē frawen Sant Annen vor dy ſeuch der peſtilēc[z]|| [G]Egruſzet biſtu maria vol gnoden der herre mit dir Deyne gnode ſey mit myr | Gebenedeyet biſtu vnder allen frawenn vnd gebenedeyet ſey deynne heilige | muter Anna von welcher geboren iſt ane ſunde vnd ane vnreinikeyt dein | heiliger vnnd gutiger leichnam Awß welchem geborn iſt iheſus criſtus Amē|**

Aus den Deckeln von Nr. 646: 1 herausgelöst.

1162. **Petrarca.**

De vita solitaria.

Milano: Ulrich Scinzenzeler, 13. 8. 1498. 2°.

Hain-Copinger 12797. *Proctor* 6039 [hinzuzufügen: *Typen 3, 4*]. *62 Bl. = A—G⁸, H⁶. 35 Z. Marginalien.*

Bl. 1 a [*Titel*]: **De uita ſolitaria.**| *Bl. 1 b:* **Diuo Lodouico Mediolanēſium Duci Inuictiſ|ſimo. Franciſcus Caymus humilis ſeruus.**| *etc. Bl. 2 a* [*m. Sign.* **Aii**]: **D. F. PE. POE. LAV. DE VITA SOLITAria OPVS: INCIPIT.**|| [p]**Aucos hoīes noui qbus opuſculorū meorū tàta di**| *etc.*

Bl. 59 b Z. 14: **cte conſulis uerum dicis.|| Franciſci Petrarce Poete laureati. ad Philippum olim Epiſcopum Caua**|**licenſem dehinc patriarcham Ieroſolomitanum & demum Cardinalem.**|**Liber de uita ſolitaria explicit. Impreſſum Mediolani per Magiſtrum**|**Vldericū ſcinzenzeler Anno domini .M cccc lxxxxviii. die .xiii. Auguſti.**| *Bl. 60 a:* **FRANCISCI Petrarce Poete Laureati Epiſtola de diſpoſitione uite**|**ſue ad Gubernatorem patriæ.**| *etc. Bl. 61 b Z. 31:* **Feſſaq; iam terris celi requieſcat in arce.|| FINIS:**| *Bl. 62 a:* **REGISTRVM**| *etc. Unter dem Register Scinzenzelers Druckerzeichen (= Kristeller 96). Bl. 62 b leer.*

Provenienz: Inscriptus Catalogo Collegii Societatis Jesu Rigensis 1592.

Hlzbd. m. br. gepr. Kalbsldr.

1163. **Petrarca.**

Libro degli imperadori et pontefici.

Firenze: apud S. Jacobum de Ripoli, 1478. 2°.

Hain *12809. *Proctor* 6102.

Mod. Ldrbd.

1164. **Petrarca.**

Opera latina.

Basel: Johann von Amerbach, 1496. 2°.

Hain 12749. *Voulliéme:* Bonn 890. *Proctor* 7608.

Provenienz: i. Bartolomeus Bijdgostia. — ii. Carl Aurivillius. Carlstad 1777. — iii. Ex libris A. Flemingh.

Hlzbd. m. br. gepr. Kalbsldr.

1165. **Petrarca.**

Trionfi.

[Firenze: Antonio Miscomini.] 4°.

Hain 12780. *Proctor* 6178.

50 Bl. = *a*—*d*^{8}, *e*^{10}. *27 Z.*

Bl. 1 a [*m. Sign.* a]: **TRIOMPHO DELLO AMORE DI MES | SER FRANCESCO PETRARCHA EX | CELLENTISSIMO POETA FIOREN | TINO COMINCIA | CAP. PRIMO** || **[n]El tempo che rinuoua imiei ſoſpiri | Per ladolce memoria di quel giorno.-** | *etc. Bl. 14 a Z. 13:* **E t dun pomo beffata al fin Cydippe.** | **TRIOMPHO DELLO AMORE | FINISCE. | TRIOMPHO DELLA PVDICITIA | DI. M. FRANCESCO PETRARCA | INCOMINCIA** | *etc.*

Bl. 41 b Z. 4: **H or che fia dunque a riuederla incielo.-** || **Fine de Triumphi del clariſſimo | poeta Franceſco petrarcha.** | *Bl. 42 leer.*

Provenienz: In Firenze al 28 d'ottobre 1680 alla fiera I. G. Sparfuenfeldt.

Perg.-Druck. Illuminiert. Pbd. m. d. Deckel-Exlibris der Bibl. zu Upsala (17. Jh.).

1166. **Petrus** de Abano.

Conciliator differentiarum philosophorum et praecipue medicorum.

Venezia: Bonetus Locatellus, für O. Scotus, 15. 3. 1496. 2°.

Hain *4. *Pellechet* 4. *Proctor* 5069.

Provenienz: i. Sum Joannis procopiadis pennigeri de schadek arcium et Medicine doctoris detur nepotibus in shadek 1507. — ii. Inscriptus Catalogo Collegij Posnaniensis Soc. Jesu.

Halbldrbd. m. br. gepr. Kalbsldrrück.

1167. **Petrus** de Abano.

Conciliator differentiarum philosophorum et præcipue medicorum.

Venezia: Johann Herbort, 5. 2. 1483. 2°.

Hain *6. *Pellechet* 5. *Proctor* 4689.
Sigill: Delagardie.
Hlzbd. m. gepr. Schweinsldr. Rubriz.

1168. **Petrus** de Abano.

Tractatus de venenis per Guilelmum Haldenhoff emendatus.

Leipzig: Jakob Thanner, 14. 7. 1498. 4°.

Hain *14. — *2 got. Typen = Haebler 1, 2.*
Provenienz: [Braunsberg]. Zus. m. Nr. 1210.

1169. **Petrus** de Alliaco.

Quaestiones super 1., 3.—4. libris sententiarum.

Strassburg: [Dr. des Jordanus 1483], 15. 4. 1490. 2°.

Hain 841. *Pellechet* 544. *Proctor* 654.
2 Ex.: 1. Provenienz: [Thomas Werner 1493]. Zus. m Nr. 802. — 2. Bl. 185—200 fehlen. Provenienz: i. Oligerus Rosenkrantz. — ii. Sigill: Delagardie.

1170. **Petrus** de Alliaco.

Tractatus et sermones.

[Bruxelles: Fratres vitae communis, nicht nach 1483.] 2°.

Hain 850. *Campbell* 148*. *Proctor* 9342.
Provenienz: i. Liber Magistri Thome wernheri de brunszbergk Anno domini 1483 In lipczk. — ii. Collegij Brunsbergensis Societ. Jesv.
Hlzbd. m. gelb. Schweinsldr. Rubriz.

1171. **Petrus** de Ancharano.

Consilia. P. 1—2.

Pavia: Franciscus Girardengus, 24. 10. 1496. gr. 2°.

Hain *947. *Pellechet* 609. — *2 got. Typen = Proctor 3, 4.*
Provenienz: Pro Conuentu Posnanienſi FF Bernardinorum.
Hlzbd. m. Papier überzogen.

1172. **Petrus** de Aquila.

Quaestiones in IV libros sententiarum.

Speier: Peter Drach. 4°.

Hain *1324. *Proctor* 2359
Provenienz: magister olauus guto.
Hlzbd. m. br. Kalbsldr. Rubriz.

1173. **Petrus** de Argellata.

Libri sex chirurgiæ.

Venezia: o. Dr., 12. 9. 1499. 2°.

Hain 1639. *Proctor* 5703.

132 numer. Bl. = a—p⁸, q—r⁶. 2 Kol. zu 70 Z. Seitentit. Holzschnittinitialen.

Bl. 1 a [*Titel*]: Cirurgia magiſtri Petri de Iargelata | *Bl. 1 b leer. Bl. 2 a α* [*m. Sign.* Az, *Blz. z u. Seitentit.* Liber Primus]: ℂ Incipit liber primus Cirugie [!] magiſtri petri de Large | lata de bononia artium ⁊ medicine doctoris. || [A] Ogauerunt me | ſocij mei vt ſm ꝯ legerē eis ter | *etc. Bl. 128 b* β *Z. 65:* lidantur. Finis. | ℂ Preſtātiſſimi artiū ⁊ medicine doctoris magiſtri Pe | tri de Largelata chirurgie finis. | *Bl. 129 a* [*m. Sign.* Rz., *Blz.* I28 [!] *u. Seitentit.:* Tabula.] *etc.*

Bl. 131 a γ [*m. Blz.* I3I *u. Seitentit.* Tabula] *Z. 48:* habens capitulum. | FINIS. ||| Uenetijs. I499. die .I2. Septembris. | *Bl. 131 b u. 132 leer.*

Provenienz: i. Pro bibliotheca Episcopali in arce Heilsbergk. — ii. Liber Bibliothecæ Varmiensis. — Randnoten von der Hand Nicolaus Copernicus'.

Hlzbd. m. br. gepr. Kalbsldr.

1174. **Petrus** de Bergamo.

Concordantiæ conclusionum, in quibus Thomas de Aquino videtur sibi contradicere.

Köln: Arnold Therhoernen, 1480. 2°.

Hain 2822. *Pellechet* 2077. *Proctor* 945. *Voulliéme:* Köln 912. Zus. m. Nr. 1175.

1175. **Petrus** de Bergamo.

Tabula super omnia opera Thomae de Aquino.

Basel: Bernhard Richel, 4. 12. 1478. 2°.

Hain *2818. *Proctor* 7533.

Provenienz: i. Liber magistri Thome wernheri de brunszbergk jn studio lipczensi anno domini m°cccc° lxxxv^to Emptus. — ii. Collegij Braunsbergensis Societatis Jesu.

Hlzbd. m. gelb. gepr. Schweinsldr.

1176. **Petrus** de Bergamo.

Tabula super omnia opera Thomae de Aquino.

Basel: Nicolaus Kesler, 1495. 4°.

Hain *2819. *Pellechet* 2075. *Proctor* 7688.

Provenienz: Sum Martini Szizodanii et amicorum. — ii. Inscriptus Catalogo Collegij Posnaniensis 1581. Jaroslaviæ 22 Aug.
Pbd.

1177. **Petrus** de Bergamo.
Tabula super omnia opera Thomae de Aquino.
Venezia: Johannes Rubeus, 13. 5. 1497. 2°.
Hain *2820. *Pellechet* 2076. *Proctor* 5145.
Provenienz: Liber Erici nicolai swarth wpln. [Vpsalensis].
Hlzbd. m. br. gepr. Kalbsldr.

1178. **Petrus** Blesensis.
Epistolae.
[Bruxelles: Fratres vitæ communis, c. 1480.] 2°.
Hain 3240. *Campbell* 1403*. *Proctor* 9338.
Hlzbd. m. br. gepr. Kalbsldr. Rubriz.

1179. **Petrus** episcopus Ciuitatensis.
Canones poenitentiales.
[Roma: Eucharius Silber.] 4°.
Hain *4338. *Proctor* 3912.
Es fehlen die Bl. 2—7. Zus. m. Nr. 415.

1180. **Petrus** Comestor.
Historia scholastica.
[Augsburg]: Günther Zainer, 1473. gr. 2°.
Hain *5531. *Proctor* 1539.
Provenienz: [Thomas Werner 1474; Braunsberg]. Zus. m. Nr. 509. Rubriz. Es folgen 8 Bl. Register von Werners Hand: Deo gracias Anno 1474 In lipczk.

1181. **Petrus** Comestor.
Historia scholastica.
Strassburg: [Dr. des Jordanus 1483], nach 24. 2. 1485. 2°.
Hain *5533. *Proctor* 593.
2 Ex.: 1. Provenienz: Dominus Raguallus in bælingh curatus accomodauit hunc domino laurentio laurentij prebendato vpsalensi etc. die sancti bernardj 1537. Auf d. Vorsatzbl. aus einer alten Hdschr. folgender Vermerk m. Hand des 13. Jh.: Reuerendo in christo patri ac domino Andree preposito vpsalensi laurencius decanus ibidem salutem in omnium saluatore. Hlzbd. m. grauem Schweinsldr. — 2. Pbd. Rubriz.

1182. **Petrus** Comestor.

Historia scholastica.

Strassburg: [Georg Husner], 15. 7. 1500. 2°.

Hain *5538. *Proctor* 749.

Provenienz: Inscriptus Catalogo librorum Collegij Rigensis Societatis Jesu 1599.

Hlzbd. m. br. gepr. Kalbsldr. Rubriz.

Petrus de Cracovia.

Computus ecclesiasticus vel astronomicus.

Köln: Ludwig van Renchen, [nach 1500]. 4°.

Copinger II: 1, 1836. *Voulliéme:* Köln, S. 406.

1183. **Petrus** de Crescentiis.

Opus ruralium commodorum.

Strassburg: [Dr. des Jordanus 1483], 9. 3. 1486. 2°.

Hain *5831. *Proctor* 602.

Provenienz: Liber Bibliothecæ Venerabilis Capituli Varmiensis.

Hlzbd. m. br. gepr. Kalbsldr. Rubriz.

1184. **Petrus** de Crescentiis.

Opus ruralium commodorum.

[Speier: Peter Drach.] 2°.

Hain-Copinger 5826. *Voulliéme:* Köln, S. 406. *Proctor* [1441 u.] Suppl. 1902, S. 11.

153 numer. + 5 nicht numer. Bl. = *158 Bl.* = A^8, B—Q^6, R^8, S—Z, a—b^6, j^4. *2 Kol. zu 53 Z. Seitentit. Holzschnitte.*

Bl. 1 a [*Titel*]: Petri de creſcentijs Ciuis Bo=|nonien. in commodū ruralium | cum figuris libri duodecim. | *Bl. 1 b leer. Bl. 2 a* [*m. Sign.* Aij, *Blz.* Folium .ij. *u. Seitentit.* Prohemium.]: [ ]Vm ex virtute prudētie / que inter| *etc. Bl. 1 b* [*m. Seitentit.* Liber Primus]: *ein Holzschnitt. Darunter Kol. a:* Capituluz Primū de lo=|cis habitabilibus eligendis. et de curijs do=|mibus z his q̄ habitationibꝫ ſunt in rure ne=|ceſſaria facienda. et primo de cognitione bo=|nitatis loci habitabilis in cōmuni. | | | | [ ]Uoniā cultus ruris ꝓpter cōtinuos | *etc.*

Bl. 153 b β [*m. Seitentit.* Liber Duodecimus] *Z. 48:* ſticatis z rhetibꝫ diuerſis ac viſco zc̄. | | | Glozia deo. | *Bl. 154 leer. Bl. 155 a α* [*m. Sign.* j *u. Kolumnentit.* Regiſtrū]: Incipit Regiſtrū duo=|decim libroꝝ Petri de Creſcentijs. aliqui di| *etc. Schluss Bl. 158 a β Z. 45:* Finit Regiſtrum=| *Bl. 158 b leer.*

Provenienz: Inscriptus Catalogo Coll. Posnaniensis.

Hlzbd. m. br. gepr. Kalbsldr.

1185. **Petrus** de Harentalis.

Collectarius s. expositio libri psalmorum.

Köln: Johann Guldenschaff, 1.3.1483. 2°.

Hain 8365. *Voullième:* Köln 919.

Provenienz: Liber Bibliothecæ Varmiensis.

Hlzbd. m. br. gepr. Kalbsldr. Rubriz.

1186. **Petrus** Hispanus (Johannes XXI).

Logicalia duodecim tractatuum et tractatus exponibilium cum commento.

Antwerpen: Gerardus Leeu, 14.6.1486. 4°.

Campbell 1394*. — *3 got. Typen = Proctor 3, 4, 5.*

Provenienz: Johannes Herenberg est possessor huius libri (16. Jh.).

Pbd. Rubriz.

1187. **Petrus** Hispanus (Johannes XXI).

Tractatus et copulata omnium tractatuum, etiam parvorum logicalium et tractatus syncategorematum cum quibusdam aliis.

Köln: [Heinrich Quentell], 30.4.1493. 4°.

Hain *8704. *Proctor* 1314. *Voullième:* Köln 931.

Provenienz: Inscriptus Catalogo Collegij Braunsbergensis Societatis Jesv.

Hlzbd. m. br. gepr. Kalbsldr.

1188. **Petrus** Hispanus (Johannes XXI).

Tractatus et summulae logicales cum commento.

Venezia: Hermann Lichtenstein, 7 Non. Martij 1488. 2°.

Hain 8691.

140 numer. Bl. = a^{10}, b—k^8, l—f^6, t^{10}. 2 Kol. zu 68 Z. Seitentit. 3 got. Typen = Proctor 5, 6, 9.

Bl. 1 a leer. Bl. 1 b [Dedikation]: Jn opus petri hiſpani in verſoriſqꝫ in id | cōmētaria laudatiōis emēdatiōiſqꝫ eplā. | *etc. Bl. 2 a α [m. Sign. aꝛ]:* Tabula libꝛi ſūmulaꝝ logice Petri hiſpani: in quo ſeptē | *etc. Bl. 2 b β Z. 40:* Finit tabula. | *Bl. 3 a α [m. Sign. aꝫ, Blz. ꝫ u. Seitentit.* Prohemium*]:* Textus ſiue liber ſūmularuꝫ | logice magiſtri Petri Hiſpani cū Uerſoris pariſiēſis do- | ctoris perſpicaciſſimi interpoſita expoſitione. | *etc.*

Bl. 140 a β [m. Blz. 140 u. Seitentit. Septimus*]: Z. 45:* ter in huiuſmodi ſillogiſmis exercitari. ||||| Textus ſummularū logice magiſtri Petri hiſpani vna | cū expoſitione earundem verſoris clariſſimi doctoris Pa | riſienſis felicit' expliciūt. Jmpenſis ꝛ arte

Hermāni Lichtē | ſtein Colonienſis impreſſione completū eſt Anno ſalutis | 1488 .vij. nonas Martij Uenetijs. |||| Regiſtrum chartarum. | *etc. Bl. 140 b leer.*

Provenienz: Inscriptus Catalogo librorum Collegij Posnaniensis societatis Jesv 1609.

Hlzbd. m. br. gepr. Kalbsldr. u. Goldverzierungen. Schild m. d. Jahresz. 1508 (s. *Wisłocki:* Krakau, S. 149).

1189. **Petrus** Lombardus.

Glossa super epistolas Pauli.

[Esslingen: Conrad Fyner, nicht nach 1473.] gr. 2°.

Hain *10204. *Proctor* 2459.

Provenienz: [Kanutus Johannis]. Rubriz.

1190. **Petrus** Lombardus.

Glossa in psalterium.

[Nürnberg: Johann Sensenschmid & Andreas Frisner, c. 1476.] 2°.

Hain *10202. *Proctor* 2202.

Hlzbd. m. schw.-br. Kalbsldr. Sehr schlecht erhalt. Ex.

1191. **Petrus** Lombardus.

Glossa in psalterium.

Nürnberg: Andreas Frisner & Johann Sensenschmid, 12. 2. 1478. gr. 2°.

Hain *10203. *Proctor* 2207.

Provenienz: i. Liber magistri Thome werneri de brunszbergk Emptus jn lipczk Anno 1480. — ii. Liber Bibliothecae Varmiensis.

Hlzbd. m. gelb. Ldr. Rubriz.

1192. **Petrus** Lombardus.

Sententiarum libri IV.

Nürnberg: Anton Koberger, 10. 5. 1481. 2°.

Hain *10188. *Proctor* 2002.

Provenienz: Et ego laurencius haquinj prebendatus vpsalensis licet inmeritus posito amore dei. illum sacerdotem hunc librum accepturum post mortem meam vt celebret xxiiii Missas de sancta anna Ex parte domini laurencii martini canonici ecclesie vpsalensis; Secunda collecta Omnipotens sempiterne Deus, cui numquam sine spe misericordie supplicatur; tercia collecta, pietate.

Hlzbd. m. br. gepr. Kalbsldr. [Coster-Einbd. aus Lübeck]. Rubriz.

1193. **Petrus** Lombardus.

Sententiarum libri IV cum conclusionibus Henrici Gorichem.

Basel: Nicolaus Kesler, 23. 5. 1487. 2°.

Hain *10194. *Proctor* 7660.

Provenienz: i. Frater Johannes fach Pruszije partibus fuit anno [m.] d. iii. — ii. Collegij Braunsbergensis Societatis Jesu.

Hlzbd. m. br. gepr. Kalbsldr.

1194. **Petrus** Lombardus.

Sententiarum libri IV cum conclusionibus Henrici Gorichem.

Basel: Nicolaus Kesler, 29. 11. 1489. 2°.

Hain *10196. *Proctor* 7676.

Provenienz: i. Exlibris: STANIS. KARNKOWSKI. ARCHIEP. GNEZNEN. — ii. Inscriptus Catalogo Collegij posnaniensis.

Hlzbd. m. br. gepr. Kalbsldr.

1195. **Petrus** Lombardus.

Sententiarum libri IV cum conclusionibus Henrici Gorichem.

[Paris]: Jean Pivard, 10. 9. 1499. 2°.

Hain 10199. *Pellechet:* Lyon 294. *Proctor* 8669.

Provenienz: i. Joannis faulhaber herbipolensis. — ii. Liber Bibliothecæ Varmiensis.

Hlzbd. m. br. gepr. Kalbsldr. Rubriz.

1196. **Petrus** de Monte Brixiensis.

Repertorium utriusque juris. P. 1—2.

Nürnberg: Andreas Frisner et Johann Sensenschmid, 7. 10. 1476. gr. 2°.

Hain *11588. *Proctor* 2200.

Provenienz: i. Ex Bibliotheca Cathedralis Ecclesiæ Olomucensis. — ii. Ex libris Magni Gabrielis Delagardie Comitis de Leckö 1654 [u. Sigill].

Hlzbd. m. br. gepr. Kalbsldr.

1197. **Petrus** de Monte Brixiensis.

Repertorium utriusque juris. P. 2.

Padova: Johann Herbort de Seligenstadt, 16. 11. 1480. gr. 2°.

Hain *11589. *Proctor* 6802.
Hlzbd. m. gelb. gepr. Schweinsldr. Rubriz.

1198. **Petrus** de Palude.

Scriptum in librum quartum sententiarum.

Venezia: Bonetus Locatellus, für O. Scotus, 20. 9. 1493. 2°.

Hain *12286. *Proctor* 5047.
Provenienz: i. Exlibris: STANIS. KARNKOWSKI. ARCHIEP. GNEZNEN. — ii. Inscriptus catalogo Collegij Posnaniensis.
Pergbd.

1199. **Petrus** de Palude.

Sermones thesauri novi dominicales.

Strassburg: Martin Flach, 1491. 2°.

Voulliéme: Bonn 921. *Paris-Mazarine,* S. 333, Nr. 642 [mit Tabula].
Provenienz: i. Andreas Petrj Arosiensis possidet emitque anno dnj. [15]83 a Dne Suenone pauperum concionatore. — ii. Bibliothecæ Academiæ Regiæ Upsaliensis C. A. Hjort af Ornäs Rei Metallicæ Magister 1804.
Pbd. Zahlreiche Randnoten. Bl. 1 [Titel] fehlt.

1200. **Petrus** de Palude.

Sermones thesauri novi quadragesimales.

Strassburg: [Martin Flach], 1487. 2°.

Copinger II: 2, 5432. *Schubert:* Olmütz 1239. *Proctor* 675. *142 Bl. = a—d⁸, e⁶, f⁸, g⁶, h⁸, i—k⁶, l—m⁸, n⁶, o⁸, p⁶, q⁸, r⁶, s⁸, t—v⁶. 2 Kol. zu 53 Z. Seitentit.*

Bl. 1 a [Titel]: **Sermões quadrageſimales | Theſauri noui.** | *Bl. 1 b leer. Bl. 2 a [m. Sign. aɪ]:* **Tabula** | *etc. Bl. 3 a α [m Sign. aɜ u. Seitentit.* **Sermo I]: Incipiũt ſermões | quadrageſimales notabiles atq; perutiles | qui theſaurus nouus intitulantur.|| In die Cinerum. | Sermo .I. De epl'a.| [c] Onuertimi | ni ad me in toto corde vẽo** | *etc.*

Bl. 141 b β [m. Seitentit. **In vigilia paſce]** *Z. 49:* **meũ z caro mea exultauerit ĩ deũ viuũ zc̃.|| Opus putile ꝑmonũ quadrageſimaliũ | Theſaurus nouꝰ nũcupatũ Argentine im|preſſum. Anno dñi. M.cccclxxxvij. finit | feliciter.|** *Bl. 142 leer.*

Provenienz: Collegij Braunsbergensis.
Hlzbd. m. br. gepr. Kalbsldr.

1201. **Petrus** de Palude.

Sermones thesauri novi quadragesimales.

Strassburg: [Martin Flach], 1491. 2°.

Voulliéme: Bonn 922. *Proctor* 693.

Provenienz: i. Hunc librum donauit frater Jacobus Hartinus ordinis minorum fratribus in Wartenbergensi conuentu. — ii. Collegij Brunsbergensis societ. Jesu.

Hlzbd. m. br. Kalbsldr.

1202. **Petrus** de Palude.

Sermones thesauri novi de sanctis.

Strassburg: [Dr. der Vitas patrum 1483], 1484. 2°.

Paris-Mazarine, S. 200, Nr. 383.

310 Bl. = a—o⁸, p⁶, q—z, A—Q⁸. 2 Kol. zu 46 Z. Seitentit. 2 got. Typen = Haebler 1, 2.

Bl. 1 a [*Titel*]: Sermones Theſauri | noui de Sanctis | *Bl. 1 b leer. Bl. 2 a α* [*m. Sign.* aı *u. Seitentit.* Tabula]: Tabula alterius paı | tis theſauri noui: de ſanctis ſcilicz p quo- | libet numerū et quottam ſermonū ex ordi | ne ſuo certificans ſubſequiť | *etc. Die Tabula endet Bl. 2 b β Z. 37. Bl. 3 a α* [*m. Sign.* aȝ *u. Seitentit.* De ſancto andrea Sermo I]: Jncipiunt ſermo | nes notabiles atq; putiles de ſanctis per | circulū anni. quibus ab editore ſuo docto | re z p̄dicatore famoſiſſimo nomē ut The | zaurus nouus intitulenť inditum eſt. || De ſancto Andrea Sermo I || [] Elictis | retibus ſecuti | *etc.*

Bl. 309 b β [*m. Seitentit.* Sermo CLVIII] *Z. 12:* frigerium z diabolo ſuppliciū. ||| Opus putile ſermonū de ſanctis p cir | culum anni Theſaur⁹ nouus nuncupatuz | impſſum Argentine Anno dñi. M.cccc. | lxxxiiij. finit feliciter. | *Bl. 310 leer.*

Provenienz: Collegij Braunsbergensis Societatis Jesu.

Hlzbd. m. br. gepr. Kalbsldr. Rubriz.

1203. **Petrus** de Palude.

Sermones thesauri novi de sanctis.

Strassburg: [Dr. der Vitas patrum 1483], 1485. 2°.

Schubert: Olmütz 1154. — *2 got. Typen = Haebler 1, 2.*

Provenienz: Liber domini Johannis swenonis Nyborgensis plebanj etc.

Hlzbd. m. br. gepr. Kalbsldr. Rubriz.

1204. **Petrus** de Palude.

Sermones thesauri novi de sanctis.

Strassburg: Martin Flach, 1491. 2°.

Copinger II: 2, 5427. *Schubert:* Olmütz 1248. *Proctor* 693.

2 Ex.: 1. Zus. m. Nr. 1199. Def. am Schluss. — 2. Provenienz: i. Erasmus Severius ... Aº CIↃDCX. — ii. Sigill: Magnus Gabriel Delagardie. Es fehlen die Bl. 1 u. 11. Hlzbd. m. gepr. Kalbsldr. Rubriz

1205. **Petrus** de Palude.

Sermones thesauri novi de tempore.

Strassburg: [Dr. der Vitas patrum 1483], 1484. 2°.

Copinger II: 2, 5411. *Schubert:* Olmütz 1255. *Proctor* 421. *352 Bl.* = a^8, b^6, c—h^8, i—k^6, l—z, A—x^8, Y^6. *2 Kol. zu 49 Z. Seitentit. u. Rubriken in Type 2.*

Bl. 1 a [*Titel*]: Sermones Theſau|ri noui de tempore| *Bl. 1 b leer. Bl. 2 a α* [*m. Sign.* a2 *u. Seitentit.* Tabula]: Tabula ſermonum | de tempore Theſauri | noui.| *etc. Schluss der Tabula Bl. 14 a β Z. 14:* ij Unde ememus panes clxxviij | *Bl. 14 b leer. Bl. 15 a α* [*m. Sign.* c *u. Seitentit.* I]: Incipiūt ſermones | notabiles atq; putiles. quibꝫ ab editore ſuo | doctore ꝛ predicatore famoſiſſimo nomen vt| Theſaurus nouus intitulenr̃ inditum eſt|| De dominica prima | aduentus Sermo. I | Thema. | [d]Icite | filie ſion. ec|ce rex tuus | *etc.*

Bl. 351 b β [*m. Seitentit.* Sermo] *Z. 31:* rita. abijt ꝛ vēdidit oīa q̄ habuit ꝛ emit eaz.|| Opus putile ꝑmonum dñicaliū totius| anni. Theſaurus nouus nuncupatum. im-|preſſum argentine. Anno dñi. Mcccclxxx|iij. Finit feliciter.| *Bl. 352* [*leer*] *fehlt.*

Sigill: M. G. Delagardie.
Hlzbd. m. grauem Ldr. Rubriz.

1206. **Petrus** de Ubaldis de Perusio.

Tractatus de duobus fratribus et aliis quibuscunque sociis.

Avignon: [Dominicus Anselmus, c. 1500.] gr. 2°.

Voulliéme: Bonn 928. — *2 got. Typen* = *Proctor 3, 4.*
Provenienz: Jo. de Joux.
Halbldrbd.

1207. **Petrus** de Ubaldis de Perusio.

Tractatus de duobus fratribus et aliis quibuscunque sociis.

Venezia: Bernardinus de Vitalibus, 12. 9. 1500. gr. 2°.

Hain *15901. — *2 got. Typen* = *Proctor 4, 5.*
Provenienz: [Delagardie]. Zus. m. Nr. 977.

1208. **Peyligk,** Johannes.

Compendium philosophiæ naturalis.

Leipzig: Melchior Lotter, 12. 9. 1499. 2°.

Hain *12861. — *4 got. Typen* = *Haebler 1, 2, 3, 6.*
Provenienz: i. Joannis Cossii Medicine Doctoris liber. — ii. Inscriptus Catalogo librorum Collegii Posnaniensis Societatis Jesv 1609.
Hlzbd.

Pflaumius, Johannes: s. **Stoefflerus,** Joh.

1209. **Phalaris.**

Epistolae graecae.

Venezia: ex aedibus Bartholomaei [de Capo d'Istria] Iustinopolitani, Gabrielis Brasichellensis, Joannis Bissoli et Benedicti Mangii Carpensium, 18. 6. 1498. 4°.

Hain *12871. *Proctor* 5638.
Provenienz: Inscriptus Catalogo librorum Collegii Posnaniensis Societatis Jesv 1609.
Pergbd.

1210. **Phalaris.**

Epistolae per Franciscum Aretinum traductae.

Leipzig: Jakob Thanner, 31. 5. 1498. 4°.

Hain *12900. — *2 got. Typen = Haebler 1, 2.*
Provenienz: Collegij Braunsbergensis Societatis Jesu.
Hlzbd. m. br. gepr. Kalbsldr. Rubriz.

1211. **Pharetra,** auctoritates et dicta doctorum, philosophorum et poetarum continens, in compendium redacta.

[Nürnberg]: Friedrich Creusner, [c. 1473]. 2°.

Hain *12909. *Proctor* 2170.
Provenienz: [Posen: Coll. Soc. Jesu].

1212. **Philelphus,** Franciscus.

Consolatio ad Jacobum Antonium Marcellum Venetum de Valerii filii obitu.

Roma: [Dr. des Philelphus: Consolatio], 1475. 2°.

Hain *12960. *Proctor* 3534.
Pergbd. Rubriz.

1213. **Philelphus,** Franciscus.

Epistolarum libri XVI.

[Deventer: Richardus Pafraet, c. 1488.] 4°.

Campbell 1412*. *Proctor* 9028.
Zus. m. Nr. 1218. Rubriz.

1214. **Philelphus,** Franciscus.

Epistolarum libri XVI.

[Basel: Johann von Amerbach.] 4°.

Hain *12927. *Proctor* 7639.
Provenienz: i. Collegij Societatis Jesu Erfurti 1622. — ii. Sigill: M. G. Delagardie.
Halbldrbd. von gelb. Schweinsldr. Rubriz.

1215. **Philelphus,** Franciscus.
Epistolarum libri XVI.
Basel: Nicolaus Kesler, 1500. 4°.
Hain *12948. *Proctor* 7695.
Provenienz: Collegij Posnaniensis Societatis Jesv.
Hlzbd. m. schw. gepr. Ldr.

1216. **Philelphus,** Franciscus.
Orationes et opuscula.
[Basel: Johann von Amerbach.] 4°.
Hain *12918. *Proctor* 7645.
Provenienz: i. Hic liber deuolutus est ad ecclesiam hanc Warmiensem ex legato sancte memorie Georgii Hircinij quondam eiusdem Vicarij Anno 1539. — ii. Liber Bibliothecae Varmiensis.
Hlzbd. m. schw.-br. gepr. Kalbsldr.

1217. **Philelphus,** Johannes Marius.
Novum epistolarium.
Bologna: Bazalerius de Bazaleriis, 1489. 4°.
Hain *12975. *Proctor* 6578.
Pergbd.

1218. **Philelphus,** Johannes Marius.
Novum epistolarium.
Venezia: Johannes Tacuinus, 20. 10. 1492. 4°.
Hain *12977. *Proctor* 5421.
Provenienz: Sum ex libris Johannis Salvij vnus. Anno 609 12 Junij.
Pbd.

1219. **Philelphus,** Johannes Marius.
Novum epistolarium.
Basel: Johann von Amerbach, 1495. 4°.
Hain *12979. *Proctor* 7607.
Bl. 1—2 fehlen. Pbd.

1220. **Philippus** de Bronnerde.

Opus trivium perutilium materiarum praedicabilium.

[Köln: Ulrich Zell, nicht nach 1473.] 2°.

Hain *3996. *Proctor* 889. *Voulliéme:* Köln 941.

Provenienz: i. Liber Magistri Thome wernheri de brunszbergk: 1473. — ii. Collegij Braunsbergensis Societatis Jesu.

Hlzbd. m. schw.-grauem Schweinsldr. 2 Bl. Register von der Hand Werners, datiert: deo gracias 1474. Rubriz.

1221. **Philippus** de Franchis Perusinus.

Lectura super 6. libro decretalium.

Venezia: Bernardinus Benalius, imp. F. Baldassaris de Perusia, 1499. gr. 2°.

Hain *7314. *Proctor* 4895 [hinzuzufügen: *Typen 19, 20*].

Provenienz: Ex libris Magni Gabrielis Delagardie comitis de Leckö 1654.

1222. **Philippus** de Franchis Perusinus.

Lectura super titulo de appellationibus et nullitatibus sententiarum.

[Perusia: Johann Vydenast, c. 1475.]

Nicht *Hain* 7317. *Reichling,* Facs. 2, Nr. 524.

214 Bl. = 1^{10}*, 2—3*^{8}*, 4—9*^{10}*, 10—11*^{6}*, 12—21*^{10}*, 22—23*^{8}*. 2 Kol. zu 50 Z. 1 rom. Type.*

Bl. 1 leer. Bl. 2 a α [*Tabula*]: **Reportoriuꝫ** [!] **ſeu Tabula ſuper utiliſſimo & | practicabili titulo de Appellationib9 & nul | litatibus ſententiarum ſolenniter lecto per | clariſſimuꝫ iuris utriuſq; doctoreꝫ dominuꝫ | Philippū de Franchis de Peruſio. ||| [] ABBAS MONACHVS. Ab** | *etc. Bl. 26 b β Z. 49:* **Finis tabule** | *Bl. 27 a α:* **[] ONTINVATVR | hec Rubrica ad ꝓxīa | p̄cedentia hoc ordīe** | *etc.*

Bl. 214 a β Z. 44: **xiii . ī℔ . ꝫ . caū qn̄ eſt declinatoria nullitatis. ||| Explicit lectura ſuper titulo de appella- | tionibus ſolenniter edita & expleta per fa- | moſiſſimum utriuſq; iuris doctorem domi | num Philippum de franchis de Peruſio.** | *Bl. 214 b leer.*

Sigill: M. G. Delagardie.

Halbldrbd. Rubriz.

1223. **Philippus** de Franchis Perusinus.

Lectura super titulo de appellationibus et nullitatibus sententiarum.

Pavia: Antonius de Carchano, impensis Aluisij de Castello Comensis, 3. 12. 1496. gr. 2°.

112 Bl. (2—97 numer.) = a^8, b—q, A^6, B—C^4. 2 Kol. zu 75 Z. Kustod. Seitentit. Marginalien. 2 got. Typen = Proctor 6, 7.

Bl. 1 a [*Titel*]: Filippus de franchis de peruxio super titu | lo de appellationibus cū Repeticione | capituli dilecto in materia | nullitatis eiusdem. | *Bl. 1 b leer. Bl. 2 a α* [*m Sign.* ar, *Blz.* 2 *u. Seitentit.* Rubrica.] [*rot*]: Lectura Illustris doctoris . dñi Philippi Franchi pe | rusini cū multis optīs additōibus sup ti. de appel. ita vt | pfectissimū sit op⁹ ꝛ cū pfectōe. iuncta ē mira vtilitas pp | quottidianā appellationū ꝛ nullitatū sentētiarū materiā. || [*schwarz*]: Rubrica de appellatōibus. || [c] Ontinuatur > hec | Ru | *etc.*

Bl. 98 b α [*m. Seitentit.* Ca. Dilecto.] *Z. 25:* ria nullitatis. Finis. || Explicit solemnis lectura sup titulo de appellationibus | edita ꝛ expleta per famosissimū Juris vtriusqꝫ doctorez | dñm Philippū de franchis de puxio tunc ī Florentissimo | Ticinēsi studio in Jure canonico. ordinarie de mane le- | gentez. cum multis vtilissimis Additionib⁹ in margine ꝛ | apostilis. Impressa Papie p Magistrum Antoniuz d' | carchāo Impēsa .d. Aluisij de castello comeñ. Anno dñi | curente. Mccccl xxxxvi. ꝯpleta vero die .iij. decēbr. exi- | stente in Alma ꝛ Inclita Ciuitate Papie Serenissimo ꝛ Inuictissimo Maximilliano Romanorum Rege. ||| Omnes sunt terni preter a qui est quaternus. | *Darunter ein Druckerzeichen (nicht bei Kristeller) mit d. Buchst. A. C. Bl. 98 b β leer. Bl. 99 a α* [*m. Sign.* A]: Repertoriuz seu Tabula *etc. Bl. 112 b α Z. 36:* Finis tabule. | *Bl. 112 b β leer.*

Halbldrbd.

1224. **Philippus** de Franchis Perusinus.

Lectura super titulo de regulis juris in 6. librum decretalium.

Venezia: Bernardinus Benalius, imp. F. Baldassaris de Perusia, 1499. gr. 2°.

Hain *7321. *Proctor* 4896 [hinzuzufügen: *Typen 19, 20*].
Zus. m. Nr. 1221.

1225. **Picus** de Mirandula, Johannes.

Apologia.

[Napoli: Matthias de Olmütz], 31. 5. 1487. 2°.

Hain 13000. *Proctor* 6706.

60 Bl. = 1—2^8, 3^6, 4^8, 5^6, 6^8, 7—8^6, 9^4. 44 Z. Holzschn.-Initialen.

Bl. 1 [*leer*] *fehlt. Bl. 2 a:* Apologia Joannis Pici Mirandu | lani concordiae comitis. | [Q] Um nuper Romam uenissez pedes sūmi pontificis In | nocētij octaui Cui ab innocētia uite nomē meritissimū | *etc.*

Bl. 59 a Z. 15: Anima per multiplices ꝛ uarios alios actus ſuos uaria ꝛ multiplicia alia | a ſe intelligit. || ℂ Die ultima Madij . Anno domini . Mcccclxxxvij. | *Darunter das Reg. der Bl. Bl. 59 b u. 60 [fehlt] leer.*

1226. **Picus** de Mirandula, Johannes.

Opera. P. 1—2.

Bologna: Benedictus Hectoris Faelli, 16. 7. 1495, 20. 3. 1496. 2°.

Hain *12992. *Proctor* 6630.
Provenienz: Collegij Braunsbergensis Societ. Jesv.
Es fehlt der Bogen **aa** des P. 1. Hlzbd. m. br. gepr. Kalbsldr.

1227. **Picus** de Mirandula, Johannes.

Epistolae aureae ab Ascensio recognitae.

Paris: pro Alexander Alyate, 20. 8. 1500. 4°.

Vergl. *Hain* *12997. *Proctor* 8470.
24 Bl. = a—d⁶. 46 Z. Seitentit. Marginalien.

Bl. 1 a [Titel]: Auree. epiſtole ioannis | Pici Mirandule viri omnium mortalium do | ctiſſimi eloquentiſſimiq;. | *Darunter Alyates Verlagssignet (Claudin II: 346). Unter diesem:* Peritiſſimi viri Johannis pici mirandule opus epiſto | larum accuratiſſime nuper recognitum ſedulaq; opera | impreſſum a quo omnia menda que in prima impſſiõe | compiebantur omnino abſterſa ſunt. | *Bl. 1 b leer. Bl. 2 a [m. Sign. a ii u. Seitentit.* Epiſtole]: [J] obannes [!] picus miran. io. francis conepoti. s. in | eo qui eſt vera ſalus | [D] Iſcedẽti tibi a me plurimas ſtatim ad malũ oblatas |

Bl. 23 b [m. Seitentit. Johannis Pici Mirandule] *Z. 27:* mendo. Mantue die . iii Ja . Mcccc xcv. | Frater Baptiſta Mant. Carmelita. || Impreſſum pariſius pro alexandro aliate mediolanenſis commorante. | ad montẽ ſancte genouefe ante collegiũ marchie ad Interſignũ ſancti | ludouici . Anno dñi milleſimo quĩgenteſimo die . xx. menſis Auguſti. | *Bl. 24 leer.*

Zus. m. Nr. 208.

1228. **Picus** de Mirandula, Johannes.

Heptaplus de septiformi sex dierum geneseos enarratione.

[Firenze: Bartolommeo di Libri.] 2°.

Hain *13001. *Proctor* 6284.
Provenienz: Ex Bibl. Capituli Olomucensis.
Hlzbd. m. Papier überzogen.

1229. **Pintor,** Petrus.

De morbo gallico.

Roma: Eucharius Silber, 9. 8. 1500. 4°.

Hain *13010. — *1 got. Type = Proctor 7?*
Zus. m. Nr. 994.

Pisis, Reinerus de: s. **Reinerus** de Pisis.

Pius II: s. **Aeneas** Sylvius.

1230. **Platea,** Franciscus.

Opus restitutionum, usurarum et excommunicationum.

Padova: Leonardus Achates, 1473.

Hain *13036. *Proctor* 6776.
Provenienz: Ex Bibliotheca Cathedralis Ecclesiæ Olomucensis. — ii. Sigill: M. G. Delagardie.
Hlzbd. m. br. gepr. Kalbsldr. Rubriz.

Platea, Johannes de: s. **Johannes** de Platea.

1231. **Platina,** Bartholomaeus s. Baptista.

De honesta voluptate.

Bologna: Johannes Antonius de Benedictis, 11. 5. 1499. 4°.

Hain *13056. *Proctor* 6666.
Provenienz: [Posen: Coll. Soc. Jesu]. Zus. m. Nr. 31.

1232. **Platina,** Bartholomaeus s. Baptista.

Vitae pontificum.

Venezia: Johannes de Colonia & Johannes Manthen de Gherretzem, 11. 6. 1479. 2°.

Hain *13045. *Proctor* 4336.
Provenienz: i. 1507 Testamentarij Venerabilis viri Canonici Magistri Wenceslaus Craczer Ieronimus Broc platinam . . . Librarie Olomucencis Ecclesiæ assignaverunt quam Egregius doctor adam prepositus Brunensis et canonicus olomucensis ere suo emerat et testamento reliquit. — ii. Collegij Olomucensis Societatis Jesu Catalogo inscriptus. lit. P. tit. Historicj n. 54. aō 1604.
Hlzbd. m. br. gepr. Kalbsldr. Rubriz.

1233. **Platina,** Bartholomaeus s. Baptista.

Vitae pontificum.

Nürnberg: Anton Koberger, 11. 8. 1481. 2°.

Hain *13047. *Proctor* 2005.
Provenienz: i. Liber Magistri Thome wernheri de brunszbergk Anno domini 1483 In lipczk ligatus. — ii. Inscriptus Catalogo Coll. Soc. Jesu Brunsbergensis.

5 Bl. Reg. von der Hand Werners gehen voran. Hlzbd. m. gelb. gepr. Schweinsldr. Rubriz.

1234. **Platina,** Bartholomaeus s. Baptista.

Vitae pontificum.

[Treviso]: Johannes Rubeus, 10. 2. 1485. 2°.

Hain *13048. *Proctor* 6498.

Sigill: M. G. Delagardie.

Pergbd.

1235. **Plato.**

Opera, latine a Marsilio Ficino. P. 1—2.

Firenze: Lorenzo di Francesco di Alopa, [vor 1494?]. 2°.

Hain *13062. *Proctor* 6405.

P. 1. Provenienz: Liber Bibliothecæ Varmiensis. — P. 2. Exlibris: IOHANNES THOMAE AGRIVILLENSIS BVREVS.

Hlzbd. m. gepr. Schweins-ldr. Rubriz.

Plautus: Aululariа.

Strassburg: Johann Prüss, [nach 1500]. 4°.

Hain 13086. — *3 Typen = Proctor 14 (mit »double hyphens», also nach 1500), 16, 17.*

1236. **Plautus.**

Comoediæ ex recensione Georgii Merulæ Alexandrini.

Venezia: Vindelinus de Spira, für Johannes de Colonia, 1472. 2°.

Hain 13074. *Voulliéme:* Bonn 953. *Proctor* 4046.

Provenienz: i. Coll. Olomucensis Soc. Jesu Catalogo inscriptus A° 1619 lit. P. tit. Human. n° 146. — ii. Biblioth. Lincopiensis.

Hlzbd. m. br. gepr. Kalbsldr.

1237. **Plautus.**

Comoediæ cum interpret. Petri Vallæ et Bern. Saraceni.

Venezia: Simon [de Gabis] Bevilaqua, 17. 9. 1499. 2°.

Hain *13082. *Proctor* 5412.

2 Ex.: 1. Hlzbd. m. br. gepr. Kalbsldr. — 2. Provenienz: i. Io. Matthie Gesneri. — ii. Johan Hinric Lidén. Göttingæ 1769 [m. Exlibris]. Pbd. Def.

1238. **Plautus.**

Comoediae cum interpret. Joh. Bapt. Pii.

Milano: Ulrich Scinzenzeler, 18. 1. 1500. 2°.

Hain *13084. *Proctor* 6044.
Exlibris: Jac. Ax. Lindblom.
Pergbd.

1239. **Plinius** Secundus, Cajus.

Historia naturalis.

Roma: Conrad Sweynheym & Arnold Pannartz, 7. 5. 1473. 2°.

Hain 13090. *Proctor* 3335.
402 Bl. = *1—7*[10], *8—9*[6], *10—39*[10], *40—41*[8]. *46 Z.*

Bl. 1 leer. Bl. 2 a: C . PLYNII SECVNDI NATVRALIS HISTORIAE LIBER | PRIMVS DE HIS QVAE SINGVLIS LIBRIS CONTI | NENTVR INCIPIT FOELICITER. || C. Plyniuſ Secunduſ Nouocomenſiſ Veſpaſiano ſuo ſalutem. | *etc. Bl. 3 a Z. 45:* libriſ quoſ Epoptidon ſcripſit . Vale. | *Bl. 3 b:* CAPITVLA SECVNDI LI | BRI DE MVNDO ELEME | NTIS ET SYDERIBVS. | *etc. Bl. 27 b Z. 4:* C. PLYNII SECVNDI NATVRALIS HISTORIAE LIBFR [I] | PRIMVS DE HIS QVAE SINGVLIS LIBRIS CONTINEN | TVR FINIT . INCIPIT LIBER SECVNDVS DE MVNDO : | ELEMENTIS : ET SYDERIBVS FOELICITER. | *etc.*

Bl. 401 b Z. 31: duxerim Hispaniam quecunq; ambitur mari. || Aſpiciſ illuſtriſ lector quicunq; libelloſ | Si cupiſ artificum nomina noſſe : lege. | Aſpera ridebiſ cognomina teutona forſan | Mitiget arſ muſiſ inſcia uerba uirum : | Cōraduſ ſueynheym : Arnoldoſ pānartzq; magiſtri | Rome impreſſerunt talia multa ſimul. || M . CCCC . LXXIII. | die Veneriſ. VII. Maii. | *Bl. 402 leer.*

Provenienz: Liber Bibliothecæ Varmiensis.
Hlzbd. m. br. gepr. Kalbsldr. Illum. u. Rubriz.

1240. **Plinius** Secundus, Cajus.

Historia naturalis.

Parma: Stephanus Corallus, 1476. 2°.

Hain 13091. *Pellechet:* Lyon 489. *Proctor* 6842.
2 Ex.: 1. Pergbd. — 2. Pbd.

1241. **Plinius** Secundus, Cajus.

Historia naturalis.

Venezia: Marinus Saracenus, 14. 5. 1487. 2°.

Hain *13096. *Proctor* 5157.
Provenienz: i. Sum mei Casparis Salionis Cernimontani. — ii. Liber Bibliothecæ Varmiensis.
Hlzbd. m. br. gepr. Kalbsldr.

1242. **Plinius** Secundus, Cajus.

Historia naturalis.

Venezia: Johannes Aluisius de Varisio, 18. 5. 1499. 2°.

Hain 13104. *Castan.:* Besançon 778. *Proctor* 5636.

262 Bl. = *a—e*^{8}, *f*^{6}, *g—z*, &, *A—I*^{8}, *K*^{6}. *56—57 Z. Marginalien. Seitentit. in got. Type.*

Bl. 1 a [*Titel*]: **C. plinii ſecundi naturae hiſto | riarum libri. XXXVii. e ca | ſtigationibus hermo | lai barbari quam | emendatiſſi | me editi.** | *Bl. 1 b:* **Nobiliſſimo Iuueni Conssalo Ruitio Delauega & Mendoza: Laurentii Suaris de Figueroa & | Mendoza Hiſpaniarum Regis ad Prīcipem & Senatum Venetum Legati filio: Io. Baptiſta palmarius.** | *etc. Bl. 2 b Z. 43:* **OPERI SVPREMA MANVS IMPOSITA ANN. GRACIAE. MIID. EIDIB. FE- | BRVARI. AVGVSTINI BARBADICI PRINCIPATVS ANNO. XII.** | *Bl. 3 a* [*m. Sign.* a iii]: **IN ACTOREM ELLOGIA. || C. PLINIVS CAECILIVS MARCO SVO SALVTEM:** | *etc. Bl. 4 a* [*m. Sign.* a iiii *u. Seitentit.* **primus**]: **CAII PLINII SECVNDI NATVRALIS HISTORIAE LIBER PRIMVS.** | *etc.*

Bl. 262 a [*m. Seitentit.* **trigeſimusſeptimus**] *Z. 48:* **FINIS.** || **Regiſtrum huius operis.** | *etc. Z. 53:* **C. Plynii Secundi de naturali hiſtoria libri. xxxvii. Ex caſtigatiōibus Hermolai Barbari diligētiſſime | Recogniti. Impreſſi Venetiis p Ioannē Aluiſium de Variſio Mediolanemſem** [!] **āno a Natali Criſtiāo.** | **M. CCCCL XXXXIX. die. xviii. Maii: Cum gratia & priuilegio ut in eo.** | *Bl. 262 b leer.*

Provenienz: Inscriptus Catalogo librorum Collegij Braunsbergensis Societatis Jesu.

Hlzbd. m. Papier überzogen.

1243. **Plinius** Secundus, Cajus Caecilius.

Epistolae.

Bologna: Benedictus Hectoris Faelli, 19. 10. 1498. 4°.

Hain *13115. *Proctor* 6639.

Provenienz: i. Bernardj Scultetj prepositj Stetinensis 1499. — ii. Jo. de wartenberg de Tetzphem. — iii. Sum Eberhardi Resis Dantisci Anno 596. — iv. Inscriptus Catalogo Collegij Brunsbergensis Societatis Jesu.

Hlzbd. m. br. gepr. Kalbsldr.

1244. **Plinius** Secundus, Cajus Caecilius.

Panegyricus Trajano Imperatori dictus et alii panegyrici veteres.

[Venezia: Otinus de Luna.] 4°.

Hain 13120. *Bølling:* København 1981.

112 numer. Bl. = *A—Z, AA—EE*^{4}. *31 Z. 1 rom. Type* = *Proctor 7.*

Bl. 1 a [*m. Sign.* A *u. Blz.* I]: Tabula eorum : quæ in hoc uolumine continentur. || C. Plinii ſecundi nouocomenſis Panægyricus Traiano Augu | ſto dictus. | *etc. Bl. 1 b:* C. PLINII SECVNDI NOVOCOMENSIS PA- || NAEGYRICVS TRAIANO AVGVSTO Dictus. | [b] Ene ac ſapienter patres. C. maiores inſtituerūt | *etc.*

Bl. 112 a [*m. Blz.* CXII] *Z. 22:* gna eſt quoq; gloria ueſtra pietas : & poteſt eam præſtare fe- | licitas. FINIS. || Panægirici . xii . Finiunt : a uariis auctoribus editi. || Cum gratia & priuilegio. | *Bl. 112 b leer.*

Zus. m. Nr. 1243.

Plinius Secundus, Cajus Caecilius.

De viris illustribus Romae: s. **Aurelius** Victor.

1245. **Plotinus.**

Opera a Marsilio Ficino latine reddita.

Firenze: Antonio Miscomini, 7. 5. 1492. 2°.

Hain *13121. *Proctor* 6156.

Provenienz: i. Cat. inscriptus 1604. littera P. titulo Philosophi. n°. 36. Collegij Olomucensis Soc. Jesv. — ii. Magnus Gabriel Delagardie Comes de Leckö 1654.

Halbldrbd. m. br. gepr. Ldrrücken.

1246. **Plutarchus.**

Vitæ illustrium virorum sive Parallelæ.

[Strassburg: Adolf Rusch.] 2°.

Hain *13124. *Proctor* 242.

Pbd.

1247. **Poeniteas** cito.

Köln: Heinrich Quentell, VI non. febr. 1495. 4°.

Hain 13162. *Proctor* 1327. *Voulliéme:* Köln 975.

Zus. m. Nr. 531.

1248. **Poggio,** Jacopo.

Sopra il triomfo della fama di Messer Francesco Petrarca.

Firenze: Francesco Buonaccorsi, für Alexandro di Francesco Varrochi, 24. 1. 1485/86. 4°.

Hain 12789 = *13168. *Proctor* 6307.

Exlibris: Gustav Oxenstierna. — Pergbd.

1249. **Politianus,** Angelus.

Opera omnia et alia quædam lectu digna.

Venezia: Aldus Manutius, Juli 1498. 2°.

Hain *13218. *Proctor* 5567.
Provenienz: Liber Bibliothecæ Varmiensis.
Schwarzbr. gepr. Hlzldrbd.

1250. **Pompilius,** Paulus.

Ad optimos Hispaniarum Principes Ferdinandum et Helisabet Panegyris de Triumpho Granatensi.

Roma: Eucharius Silber, 1. 4. 1490. 4°.

Hain 13253. *Proctor* 3845 A.
20 Bl. = a^8, *b—c*^{6}. *26 Z.*

Bl. 1 leer. Bl. 2 a [*m. Sign.* a. ii.]: **AD. BERNARDINVM | Caruaialem Epiſcopum Pacenſem Ferdinandi | Regis Hiſpaniae Oratorem : in Panegyrin Tri | umphi Granatenſis Pauli Pompilii Praefatio. || [q]Vaeſitum ſaepe eſt & multū Bernardine | etc.** *Bl. 4 b:* **PAVLVS . POMPILIVS . AD | LECTOREM .** | *Es folgen 4 Distichen. Bl. 5 a:* **AD . OPTIMOS . HISPANIARVM | Principes Ferdinandum & Heliſabet : Victorio | ſiſſimos coniuges : Pauli Pompilii Panegyris . de | Triumpho Granatenſi . || [n]Vnc age Muſa tubā maioris ſuſcipe cātus :** | *etc.*

Bl. 20 a Z. 11: **Tū ſenior nato : Superos habiturus honores . || Carmen Pompilii de Triumpho Granatenſi fi- | nit . Ex Sod. literatoꝝ in Quirinali Romae . kl. | April . M . XD. Impreſſit Eucharius Sil | ber alias Franck . || Rhaſulla cognomen eſt Maomethis . Albatoza** | *etc. Bl. 20 b leer.*

Zus. m. Nr. 399. Provenienz: [Braunsberg].

1251. **Pomponius** Laetus.

Compendium historiae romanae.

Venezia: Bernardinus de Vitalibus, 23. 4. 1499. 4°.

Hain *9830. *Proctor* 5532.
Provenienz (Auf dem Tit.-bl.): Bernardj Scultetj prepositj Stetinensis Anno . Mdij.
Zus. m. Nr. 1243.

1252. **Pomponius** Laetus.

Compendium historiae romanae.

Venezia: Bernardinus de Vitalibus, 12. 12. 1500. 4°.

Hain *9831 = 4848. *Proctor* 5537.
Provenienz: Liber Bibliothecae Varmiensis.
Statt Bogen M, 6 unbedr. Bl. Halbldrbd. von gelb. Ldr. m. Schwarzdruck.

1253. **Pomponius** Mela.

Cosmographia sive de situ orbis.

Milano: [Antonius Zarotus], 25. 9. 1471. 8°.

Hain 11014. *Proctor* 5768. Faks.: *Type Facs. Soc.* 1901 r. *59 Bl.* = *1—4*⁸, *5*⁹, *6—7*⁸, *8*². *22 Z.*

Bl. 1 a: [] **RBIS SITVM DICERE ag | gredior impeditū opus & facū | diæ minime capax. Conſtat. n. |** *etc.*

Bl. 59 b Z. 19: terminus ::· **FINIS | POMPONII MELLAE COSMOGRA | PHIAE LIBER EXPLICIT: | Mediolani ſeptimo kalendas octobres Mil- | leſſimo quadringenteſſimo ſeptuageſſimo | PRIMO |**

Pbd.

1254. **Pomponius** Mela.

Cosmographia sive de situ orbis.

Venezia: Franz Renner, 1478. 4°.

Hain *11017. *Proctor* 4174.
Pbd.

1255. **Praeceptorium** perutile in quo decem sermonibus materia praeceptorum decalogi perstringitur.

Leipzig: Konrad Kachelofen, 1494. 4°.

Hain *13317. *Proctor* 2867.
Provenienz: [Braunsberg]. Zus. m. Nr. 929.

Prato Florido, Hugo de: s. **Hugo** de Prato Florido.

Prato Veteri, Antonius de: s. **Antonius** de Prato Veteri.

1256. **Priscianus.**

Opera.

Venezia: Johannes de Colonia et Johannes Manthen de Gherretzem, 1476. 2°.

Hain *13357. *Proctor* 4306.
Provenienz: i. Collegij Societatis Jesu Olomucensis Catalogo inscriptus Lit. P. tit°. Humaniores num° 102. — ii. Scholæ Cathedralis [in Olmütz].
Pbd. Rubriz.

1257. **Privilegia** clericorum.

Leipzig: Gregor Böttticher, 1494. 4°.

Hain 7380. *Proctor* 3013.
14 Bl. = A^8, B^6.

Bl. 1 a [*Titel*]: ¶ Priuilegia clericorum et quedam | alia vtilia hic continentnr [!]. || ¶ Conſtitutio Frederici . ij . Imperatoris. | ¶ Conſtitutio Karoli . iiij . Imperatoris que no- | minatur karolina. | *etc. Bl. 1 b leer. Bl. 2 a* [*m. Sign.* Aij]: ¶ Conſtitutio domini Frederici Imperatoris | continens Priuilegia et Immunitates clerico | rum Et Penas violatorum eorundem. || [] Rodericus dei gratia Romanorū Impera | *etc.*

Bl. 14 a Z. 21: tri Marie in ſecula ſeculorū Amen. ||| ¶ Impreſſa ſunt hec Priuilegia clericorum | Lyptzick per Gregorium Böttticher. Anno | dñi. I.4.9.4. in vacantijs. | *Bl. 14 b leer.*

Zus. m. Nr. 329.

1258. **Promptuarium** argumentorum.

Köln: Heinrich Quentell, 26. 6. 1492. 4°.

Hain 13396. *Proctor* 1308. *Voulliéme:* Köln 980.
2 Ex.: 1. Pbd. — 2. Provenienz: Inscriptus Catal. Soc. Jesu Posnaniensis. Pergbd.

1259. **Pronosticatio** de Antichristo [auctore Bartholomeo Frist].

[Lüneberg: Johann Luce, 1490]. 4°.

Lange in Allm. sv. boktr.-fören. Meddelanden, 1906: Nr. 1, m. Faks.
6 Bl. = B^6 (*Bl. 3 m. Sign.* Bij). *32 Z. 1 got. Type* = *Haebler 2.*

Bl. 1 a [*Titel*]: ¶ Pronoſticatio de Antichriſto | *Bl. 1 b:* ¶ Pronoſticatio de Antichriſto) || [h]Onorabili circūſpectoq; viro magiſtro Hin- | rico de Normageo. tā in medicina q̄ in aſtro | nomia . necnō aſtrologya ſacriſq; litteris eru | ditiſſimo multūq; experto. Frater Bartholo | meus friſt Cartuſieñ clericorū minimus optat ſalutem | *etc. Bl. 4 b Z. 1:* ſupratactis ſcripturis q̄ anno criſti currēte. Milleſimo | cccc. lxxxx. reincipiunt *etc.*

Bl. 6 b Z. 1: Fredericus orientalis hic regnās regnabit: et imperās | imperabit et extendet ramos ſuos ad vltimos fines ter | re. Tempore illius ſummus capietur pontifex : et clerus | lapidabitur et male tractabitur. | *Der von Lange angeführte Colophon:* ¶ Impreſſum Luneborgh p̄ me Johēm Luce) *findet sich nicht in diesem Ex.*

Pbd.

1260. **Propertius.**

Carmina.

Paris: Michel Tholoze & Dionysius Roce, 6. 12. 1499. 4°.

Hain 13405. *Proctor* 8403.
96 Bl. = *A—M*^{8}. *22 Z.*

Bl. 1 a [*Titel rot: faks. bei Claudin II: 313*]: **ꝑPROPERTII POETE PRECLARI | ſſimum elegiarum opus nuperrime ſedula ope | ra caſtigatum opus quidem procul dubio inter | poetas ęlegiographos non mediocrem locum | obtinens.** | *Darunter das Druckerzeichen des M. Tholoze. Bl. 1 b:* **EPISTOLARIS PREFATIVNCVLA** | *etc. Bl. 2 a* [*m. Sign.* **A.ii.**]: **PROPERTII POETE ELEGIOGRA | phi Clariſſimi Liber Primus ad Tullum.** || **[C] Ynthia prima ſuis miſe= | rum me cœpit ocellis** | *etc.*

Bl. 95 b [*faks. bei Claudin II: 313*] *Z. 11:* **Cuius honoratis oſſa vehantur aquis.** |||||| **Exaratum parhiſiis opera Michaelis tholoze invico | amigdalorum commorantis diui iohannis euangeliſte ef= | figie ipſius edes indicante Et dioniſii roce vicum beati ia | cobi īcolentis cuius edes diui martini imago perſignat.** | **Anno dn̄i milleſimo quadringenteſimo nonageſimono= | no die vero ſexta menſis Decembris.** | *Bl. 96 fehlt.*

Provenienz: i. Coll. Caluomontani [Chaumont] Soc. Jesu Catalogo inscriptus. — ii. La. K. Eldh. 1627.

Pergbd.

1261. **Propertius.**

Elegiae cum commentariis Philippi Beroaldi.

Bologna: Franciscus [Plato] de Benedictis, für B. Hectoris, 1487. 2°.

Hain-Copinger 13406. *Proctor* 6582.

140 Bl. = a^{10}, b—l^8, m—n^6, o—r^8. f^6. *Text in grösserer Schrift von Komm. umgeben.*

Bl. 1 leer. Bl. 2 a [*rot*]: **Ad Magnificum Minum Roſcium Senatorem Bononi | enſem Philippi Beroaldi Bononienſis epiſtola.** || [*schwarz*]: **[m] Axima eſt uel potius diuina uirtus poetarum Mine mi eruditorum no** | *etc. Bl. 3 b Z. 30:* **Cornicum īmeritas eruit ungue genas.** | *Bl. 4 a* [*m. Sign.* **a.iiii.**] *Z. 1 des Textes:* **Propertii Poetæ Elegiographi Clariſſimi** | **Liber Primus ad Tullum.** || **[c] Ynthia prima ſuis miſerum** | **me coepit ocellis** | *etc. Z. 1 des Komm.* [*rot*]: **Ad Magnificum Minum Roſcium Philippi bero- | aldi Bononienſiſ Cōmentarii in Propertium.** || [*schwarz*]: **[e] Legiacum carmen: quod a luctu ſiue a miſeratioue**[!] **nomen accepit querimoniis lamentationibus** | *etc. Bl. 139 a Z. 16 des Textes:* **Cuius honoratis oſſa uehantur aquis.** | *Z. 60 des Komm.:* **more facturus ſi cōmentarios hendecaſſyllabis cluſero.** |

Bl. 139 b: **Eiuſdem Philippi beroaldi hendecaſſyllabon.** | *etc. Z. 38:* **Cōmentarii in propertiū a Philippo beroaldo editi Anno ſalutis . M . cccc . lxxxvi.** | **impreſſi uero Bononiæ Anno . M . cccc . lxxxvii. in cōmune a Benedicto hectoris li | brario et Platone de benedictis impreſſore ſolertiſſimo ciuibus bononienſibus.** | **Huic autem prouinciæ ut emendate et diligenter imprimerentur prefuit Hierony | mus Salius fauentinus litterarū litterarorūq; ſtudioſiſſimus.** | **Finis.** | *Bl. 140 a:* **Hieronimi Salii fauentini in inuidum carmen.** | *etc. Z. 22:* **Regiſtrum.** | *etc. Neben dem Reg. das Druckerzeichen des Plato (= Kristeller, Nr. 5). Bl. 140 b leer.*

Pbd.

1262. **Prophetae** priores: Josua, Judices cum chaldaica Jonathanis paraphrasi ac comment. R. David Kimchi et R. Levi Gersonidis, *hebr.*

Leiria: Abraham ben Samuel Dortas, 1494. 2°.

Hain 13409. Vergl. *Copinger* II: 2, S. 312, 3379 a u. 3381 a. *De-Rossi:* Annales hebr.-typ. sec. XV (1795), S. 104. — *4 hebr. Typen = Haebler: Tipogr. ibér. (1900), Pl. LIX, Nr. 111.*

Pergbd. m. d. Deckel-Exlibris der Univ.-Bibl. zu Upsala (18 Jh.).

1263. **Proverbia** Salomonis cum commentario »qab we naqî» dicto, *hebr.*

Lisboa: Rabbi Eliezer, [c. 1492]. 2°.

Hain 13427. *De-Rossi:* Annales hebr.-typ. sec. XV (1795), S. 143. — *2 hebr. Typen = Haebler: Tipogr. ibér. (1900), Pl. XLIV, Nr. 79.*

Zus. m. Nr. 1262.

1264. **Prudentius.**

De septem peccatis mortalibus et de septem virtutibus. [Strassburg: C. W., nicht nach 1474.] 2°.

Hain *13437. *Castan:* Besançon 795 ['Nürnberg: Anton Koberger']. — *1 got. Type = Haebler 1.*

Provenienz: [Thomas Werner 1474; Braunsberg]. Zus. m. Nr 856. Rubriz.

Prussia, Ludovicus de: s. **Ludovicus** de Prussia.

1265. **Psalterium** germanicum, *niederdeutsch.*

[Lübeck: Lucas Brandiss, c. 1475.] 4°.

Hain 13520. *Lange:* Lübeck, S. 11 f., m. Faks. *Proctor* 2608. *264 Bl.* [*13—32 m. Blz. iiij—xxiij*] = 1^{12}, $2—12^{10}$, 13^{8}, $14—17^{10}$, $18—19^{8}$, $20—25^{10}$, 26^{4}, 27^{10}, 28^{4}. *23*[*—24*] *Z. Einige Holzschnittinitialen m. den Lübecker Wappen.*

Bl. 1 leer. Bl. 2 a [*Holzschnittleiste m. 2 Schilden*]: [G]Regozius ſcript ſecūdo mora- | lium in deme .ij. capittel de | *etc. Bl. 9 b Z. 11:* []yt is de erſte ſalme-dede dy leret vā | *etc. Bl. 10 a* [*Holzschnittleiste m. 2 Schilden*]: [B]Eatus vir qui nō | Salich is de do- | ghentſome / de ne | *etc. Bl. 235 b Z. 11:* vnſen heren iheſum xp̄m AMEN || DIT. SINT. DE. TIDE. VAN | DEME. HILGEN. GEISTE. | *etc. Bl. 249 b Z. 21:* der ewigen ſalicheit to ewigen tyden | AMEN | *Bl. 250 leer. Bl. 251 a:* HIR HEVET AN DE VILGE || []Or alle louighe vorſtorue zelen | *etc.*

Bl. 264 a Z. 24: nomet is d' zelen ewige leuēt Amen | *Bl. 264 b leer.*

Provenienz: Collegij Rigensis Societatis Jesv.
Hlzbd. m. br. gepr. Kalbsldr. Rubriz.

1266. **Psalterium** germanicum, *niederdeutsch.*

Lübeck: [Dr. m. d. Mohnkopf-Signet = Mathaeus Brandiss?], 1493. 4°.

Hain 13519. *Bodemann:* Hannover 122. *Bølling:* København 2026. — *2 got. Typen = Haebler 1, 2.*

Es fehlen die Bl. 1—2, 7, 11—14, 22, 117—118, 150 (z. T.), 295—296. — Hlzbd. m. br. gepr. Kalbsldr., schlecht erhalten.

1267. **Psalterium** græcum.

Venezia: Aldus Manutius, [c. 1497]. 4°.

Hain-Copinger 13452. *Bølling:* København 2021. *Proctor* 5564. Faks.: *Ongana,* S. 127—128.

Provenienz: Inscriptus Cat. Coll. Posnaniensis.
Hlzbd. m. br. gepr. u. vergold. Kalbsldr.

1268. **Psalterium** hollandicum: Die duytsche souter.

Delft: (Jacob Jacobszoen van der Meer), 12. 2. 1480. 8°.

Hain 13521. *Campbell* 549*. *Proctor* 8864.
Hlzbd. m. dunkelbr. Kalbsldr. Rubriz.

1269. **Psalterium** latinum cum canticis.

[Lübeck: Lucas Brandiss, c. 1480?] 2°.

Unvollst. Ex. Nur 76 Bl. vorhanden. 25 Z. Keine Versalien. Keine Signaturen. 1 kleine got. Missaltype = Haebler: Luc. Brand. 4?

Auf d. ersten erhaltenen Bl. fängt Ps. 8 an: **nomini dñi altiſſimi | [*Ps. 8*]: [] ñe dñs noſter: qm̃ admirabile eſt nomẽ | tuum in vniuerſa terra [] m̃ eleuata |** *etc. Das letzte erhaltene Bl. enthält Symbolum Athanasij. Z. 1:* **[] lia eſt enim pſona prīs alia filij: alia ſpūs | ſācti [] eð patris et filij et ſpiritus ſācti vna | eſt diuinitas:** *etc.*

Rubriz.

Ausserdem ist ein Bogen, enthaltend Teile von den Psalmen 105, 108—9 aus den Deckeln der in Lübeck geb. Nr. 311 herausgelöst worden.

1270. **Psalterium** latīnum cum canticis.

[Magdeburg]: Bartholomaeus Ghotan, 1481. 2°.

Nicht *Proctor* 2753.

106 Bl. = 1—10[10], 11[6]. 25 Z. Ohne Signaturen u. Versalien. 1 got. Type = Haebler 3.

Bl. 1 a [] Beatus vir qui nō abijt | in consilio impioꝝ et in | via peccatoꝝ nō stetit: | et in cathedra pestilētie | nō sedit [] eo in lege do | *etc.*

Bl. 106 b Z. 16: miterꝙ crediderit saluus esse nō poterit. || Cuncta regēs plene laus eua ih'u nazarene. | Sit tibi ꝑe deus quo ghotan bartholome⁹. | Anno milleno c quatuor octuageno | Sub primo. mille psalteria presserat ille. | Omnibz apta quidē post fata patēs sit eidē | Porta supernoꝝ ꝙ premia fida piorum. |

3 Ex.: 1. Provenienz: Exlibris Serenissimi Regis Sigismundi. Pbd. Rubriz. — 2. Provenienz: iste liber possidet ecclesia breedh (16. Jh.). Sehr def. Hlzbd. m. br. gepr. Kalbsldr. Rubriz. — 3. Provenienz: Kirche Bollnäs. Anf. def. Pbd. Rubriz. — Ausserdem mehrere Fragmente, darunter das letzte Bl. m. d. Colophon.

1271. **Psalterium** latinum cum canticis.

[Lübeck: Bartholomaeus Ghotan, nicht vor 1485.] 2°.

Hain 13484. Nicht *Proctor* 2753.

*108 Bl. = a—k*¹⁰, *l*⁸. *25 Z. Signaturen, Rubriken u. Lombardinitialen rot gedruckt. 3 got. Typen = Haebler 3, 5, 8.*

Bl. 1 a [*Titel*]: Psalteriū Dauid prophete | *Darunter ein Holzschnitt: König David, aus Speygel aller doghede (1485), Bl. 17 a; der Stock ist oben beschädigt. Bl. 1 b* [*rot*]: Prologus soliloquioꝝ dauid | prophete Regis iheruſalem : · | [D] [*schwarz*] Auid filius ieſſe- rex iſrahel . Affirmatus in regno- archā | *etc. Z. 26* [*rot*]: Incipit psalteriū. siue soliloquiū gallica- | nū- nocturnale. put ſcūs iheronimus ipm | ad pces damaſi pape p ferias diſtinxit. | *Bl. 2 a* [*m. Sign.* a.ij.]: Ps .I. | [*schwarz*] [B] Beatus vir qui nō abijt | in consilio impiorū. z in | via pctōꝝ nō stetit: z in | *etc. Bl. 98 b Z. 18:* dominū. [*rot*] Finis eſt pſalmoꝝ dauid. | Sequūtur nūc cantica . Canticū | *etc.*

Bl. 107 b Z. 23: fideliter- firmit'ꝙ crediderit: ſaluus eſſe nō | poterit. | [*rot*] Finis eſt Canticorum. *Bl. 108* [*leer?*] *fehlt.*

Pbd. aus zwei Ex. zusammengesetzt. Es fehlen die Bl. 3 u. 108. Rubriz.

1272. **Psalterium** latinum cum canticis.

[Lübeck?: Bartholomaeus Ghotan, nicht nach 1492.] 2°.

*110 Bl. = a—l*¹⁰. *25 Z. Lombardinitialen rot, Signaturen schwarz gedruckt. 2 got. Typen = Haebler 3, 6.*

Anfang def. Bl. 11 a [*m. Sign* bi]: repuli a me. [E]t ero imaculatus cū eo: et | obſeruabo me ab iniquitate mea [E]t re- | *etc. Bl. 109 b Z. 21:* ctis inſidias tu a nobis repelle propicius. | Per dnm. |

Bl. 110 a [M]unc dimittis ſeruū tuum dne: ſcd'm | verbū tuū in pace. Quia viderūt | oculi mei: ſalutare tuū. Qd' paraſti: ante | faciem oīm populoꝝ. Lumen ad reuela- | tionem gentiū: et gloriā plebis tue iſrahel | Gloria patri. *Bl. 110 leer.*

2 sehr def. Ex.: 1. Provenienz: i. mcdxcii orante Swerkero illo tempore curato. ii. Kirche Luleå. Hlzbd. m. br. gepr. Kalbsldr. [Stockholmer Einband des 15. Jh.]. — 2. Pbd. — Auch Fragmente auf Perg.

1273. **Ptolemaeus,** Claudius.

Cosmographia, latine interprete Jac. Angelo.

Vicenza: Hermann Lichtenstein, 13. 9. 1475. 2°.

Hain *13536. *Proctor* 7139.
Pbd.

1274. **Ptolemaeus,** Claudius.

Cosmographia, latine interprete Jac. Angelo.

Bologna: Dominicus de Lapis, 23. 6. 14[8]2. gr. 2°.

Hain *13538. *Proctor* 6538. *Nordenskiöld:* Facs.-Atlas, S. 12, Nr. 1.

Die Bl. 1, 2, 8, 26, 35, 53 u. 57 sind photolitographisch ergänzt. Br. Ldrbd. m. Goldpress. Die geograph. Karten sind koloriert.

1275. **Ptolemaeus,** Claudius.

Cosmographia, latine interprete Jac. Angelo.

Ulm: Leonhard Holle, curam mapparum gerente Nicol. Donis, 16. 7. 1482. gr. 2°.

Hain *13539. *Proctor* 2556. *Nordenskiöld:* Facs.-Atlas, S. 14, Nr. 5.

Zus. m. Nr. 164. Rubriz. Die Karten sind koloriert.

1276. **Ptolemaeus,** Claudius.

Cosmographia, latine interprete Jac. Angelo.

Ulm: Johann Reger, exp. Justi de Albano, curam mapparum gerente Nicol. Donis, 21. 7. 1486. gr. 2°.

Hain *13540. *Proctor* 2580. *Nordenskiöld:* Facs.-Atlas, S. 16, Nr. 6.

Provenienz: Liber Bibliothecæ Varmiensis.

Hlzbd. m. br. gepr. Kalbsldr. [Koberger'scher Einbd.]. Rubriz. Die Karten sind koloriert.

1277. **Ptolemaeus,** Claudius.

Opus quadripartitum.

Venezia: Erhard Ratdolt, 15. 1. 1484. 4°.

Hain *13543. *Proctor* 4394.
Zus. m. Nr. 82. Provenienz: [Delagardie].

1278. **Ptolemaeus,** Claudius.

Opus quadripartitum.

Venezia: Bonetus Locatellus, für O. Scotus, 20. 12. 1493. 2°.

Hain *13544. *Proctor* 5050.

Provenienz: i. Cat. inscriptus .1604. littera P. titulo Philosophi. num° 52. Collegii Olomucensis Soc. Jesv. — ii. Bibliothecæ Lincopensis.

Halbldrbd. m. br. gepr. Ldrrücken.

1279. **Pylades,** Joh. Franc. Buccardus.

Genealogia deorum.

[Brescia: Unbek. Dr.]. 4°.

Hain *13617. *Proctor* 7049.

Provenienz: [Rex Sigismundus].

Q

1280. **Quaestiones** super Donatum.

Paris: Pierre Levet, 10. 12. 1493. 4°.

Proctor 8064. *Revue des bibl.* 1903, S. 260 f.
32 Bl. = *a*–*d*⁸. *38—39 Z.*

Bl. 1 a [*Titel*]: **Queſtiones ſuper donatū minorem.** | *Darunter Levets Druckerzeichen* (= *Claudin I: 439*). *Bl. 1 b leer. Bl. 2 a* [*m. Sign.* a.ii.]: **Incipiūt queſtiones perutiles ſuper donatū minorem.** | [] **Artes orationis quot ſunt ÷ octo . que ÷** | **Circa prīcipium donati qrīt vtrū ſint octo partes** | *etc.*

Bl. 32 a Z. 24: **modum gloſe ſuper donatum dicta ſufficiant.** || **℄ Expliciunt queſtiuncule grāmaticales ſuper donatū** | **minorē Impſſe ſuburbiis ſācti germani de pratis In intſignio** | **crucis auree per Petrū Leuet. Anno dñi Milleſimo quadrin** | **genteſimo nonageſimo tertio . decima Decembris.** | *Bl. 32 b leer.*

Zus. m. Nr. 553.

1281. **Quaestiones** super Donatum.

[Basel: Michael Furter.] 4°.

Hain *13637. *Proctor* 7742.
Provenienz: Inscriptus Catalogo Collegij Braunsbergensis societatis Jesu.
Pbd. Rubriz.

Quaestiones naturales antiquorum philosophorum.

Köln: Cornelis von Zyrickzee, [nach 1500]. 4°.

Voulliéme: Köln 993 ✣ ['gehört in das XVI. Jahrh.'].
Pbd.

Quedlinburg, Jordanus de: s. **Jordanus** de Quedlinburg.

1282. **Quintilianus.**

Institutiones oratoriae.

Venezia: Bonetus Locatellus, für O. Scotus, 17. 7. 1493. 2°.

Hain *13652. *Proctor* 5045.

Provenienz: i. Reverendi domini Varmienses. — ii. Collegij Brunovici S. J.

Hlzbd. m. gepr. Ldr.

1283. **Quintinus,** Johannes.

Sermones aurei super evangelia dominicarum totius anni.

[Paris: Dr. des Ockam, c. 1476.] 2°.

Paris—Ste-Geneviève 1157.

188 Bl. = a—l^{10}*, m*^{8}*, aa—gg*^{10}*. 36—37 Z. 1 semigot. Type = Proctor VI: 1 (Type Facs. Soc. 1900 ff).*

Bl. 1 leer. Bl. 2 a [*m. Sign.* az]: **Sermones moꝛaliſſimi atq; ad populū inſtruē-| dū vtiliſſimi ſupꝛa euāgelia dominicarū totius | anni incipiunt feliciter. | Dn̄ica pꝛima aduētus dn̄i et ī ramis palmarū ſermo pꝛim^{9} | [] Icite filie ſyon ecce rex tuus venit tibi man-| *etc.*

Bl. 182 a [*m. Sign.* gg &] *Z. 35:* **cus carnale querentes . quod deus auertat Amen. | Explicit ſumma de ſermonibus ſupꝛa euan-| gelia dominicarū cum additione aliquorū; | *Bl. 182 b:* Tabula ſeu repertoꝛium contentoꝛum | in iſto volumine per oꝛdinē alphabeti. | *etc. Bl. 187 a: Schluss der Tabula Z. 30. Z. 31:* Sermones aurei ſuper euuangelia dominicaꝫ, toti-| us anni a venerabili magiſtro iohāne quītini viſi-| emendati et optime oꝛdinati Expliciunt feliciter ꝫ | *Bl. 187 b u. 188 leer.***

Provenienz: i. Iste liber est celestinorum de medunta [Mantes]. Sic signatus 358. — ii. La. K. Eldh 1626. — iii. Stjerneld.

Hlzbd. m. br. gepr. Kalbsldr. Rubriz.

R

1284. **Rabanus** Maurus.

De sermonum proprietate.

[Strassburg: Adolf Rusch, nicht nach 20. 7. 1467]. 2°.

Hain *13669. *Proctor* 239.

Provenienz: Inscriptus Catalogo Collegij Brunsbergensis S. J.

Pbd. Im Anf. rubriz.

Raimundis, Raphael de: s. **Raphael** de Raimundis.

1285. **Raimundus** de Pennaforti.

Summula sacramentorum.

Köln: Heinrich Quentell, 25. 1. 1495. 4°.

Hain *13707. *Proctor* 1326. *Voulliéme:* Köln 996.

Provenienz: i. Steno danielis (Ende 15. Jh.). — ii. Exlibris: Uno von Troil.

Hlzbd. m. br. gepr. Kalbsldr. Randnoten.

1286. **Raimundus** de Sabunde.

Dialogus de hominis natura seu Viola animae.

Köln: Heinrich Quentell, 29. 5. 1499. 4°.

Hain *14070. *Proctor* 1356. *Voulliéme:* Köln 394.

Zus. m. Nr. 857.

Rainerius: s. **Reinerus.**

1287. **Rampigollis,** Antonius.

Aurea biblia s. Repertorium aureum bibliorum.

Ulm: Johann Zainer, 16. 6. 1475. 2°.

Hain *13681. *Proctor* 2508. *Wegener* B 41.

Zus. m. Nr. 670. Provenienz: [Vadstena]. Rubriz.

1288. **Raphael** de Raymundis Cumanus.

Commentaria in primam partem Digesti novi.

Venezia: Bernardinus Stagninus, 9. I. 1500. gr. 2°.

Hain 13706.

170 numer. Bl. = *a—v*^{8}, *x*^{10}. *2 Kol. zu 68 Z. Seitentit. 2 got. Typen* = *Proctor 4, 5.*

Bl. 1 a [*Titel*]: Excellentiſſimi ac variſſimi | Juriſconſulti ac ſacrorum Canonū cultoris Do-|mini Raphaelis Cumani Cō-mentaria in p̄|ma parte .ff. noui Ex caduco quodam | exemplari ſumpta.| attñ bñ correcta.| *Bl. 1 b leer. Bl. 2 a α* [*m. Sign.* Cuma. ſup .j. pte .ff. no. aij, *Blz. 2 u. Seitentit.* De noui ope. nuncia.]: Excellentiſſimus ac famoſiſſimus iuris vtriuſq; doctor do|minus Raphael Cumanus ſup prima parte .ff. noui.| *etc.*

Bl. 169 b α Z. 55: vt prediximus per .l. fi. C. e. reliqua dic vt in glo.||| Cōmentaria clariſſimi ac famoſiſſimi vtriuſq; iuris docto|ris domini Raphaelis Cumani ſuper p̄ma parte | .ff. noui: non minus vtilia q̄ optimo ſtillo | correcta expliciunt: Impreſſa Uene-|tijs per Bernardinum ſtagninū | de Tridino de Mōte-ferra-|to .Mccccc. die .ix. Ja-|nuarij.|| Cum priuilegio.| *Bl. 169 b* β: Regiſtrum.| *etc. Unter dem Register Stagninus' Druckerzeichen, schwarz (= Kristeller Nr. 307). Bl. 170 leer.*

Provenienz: Jo. de Joux.

Halbldrbd.

1289. **Raphael** de Raymundis Cumanus.

Commentaria in secundam partem Infortiati.

[Milano: Ulrich Scinzenzeler, c. 1500.] gr. 2°.

Hain 13705.

88 Bl. = *a—g*^{8}, *h*^{6}, *i—k*^{8}, *l*^{4}, *m*^{6}. *2 Kol. zu 73 Z. Seitentit. 2 got. Typen, wovon die Texttype* = *Proctor 6.*

Bl. 1 leer. Bl. 2 a α [*m. Sign. aii u. Seitentit.* De legatis primo.]: Raphaelis Cumani ſubtilitatum Monarche Cōmenta|ria in ſecūdam partem Infortiati Incipiunt.| *etc.*

Bl. 88 a α [*m. Seitentit.* De penu lega.] *Z. 44:* iuxta finem apparatus. Raphael.| Finis.| Expliciunt cōmentaria. d. Raphaelis raymundi Cuma|ni iuris vtriuſq; docto. ſup ſecunda parte infortiati ꝛc.| *Bl. 88 a* β: Regiſtrum| *etc. Bl. 88 b leer.*

Zus. m. Nr. 1288. Provenienz: Jo. de Joux.

1290. **Regimen** sanitatis rhytmice, *lat.-deutsch.*

[Leipzig: Dr. des Capotius = Martin Landsberg, c. 1488.] 4°.

Hain *13730. — *2 got. Typen* = *Haebler 1, 2.*

Provenienz: i. Liber fratrum Minorum jn Brunsbergk [ii] nunc Collegij Societatis Jesv.

Hlzbd. m. br. gepr. Kalbsldr. Rubriz.

1291. **Regimen** sanitatis rhytmice, *lat.-deutsch.*

[Leipzig: Konrad Kachelofen.] 4°.

Hain 13732. *Proctor* 2896.
8 Bl. = A^8. *34 Z.*

Bl. 1 a [*Titel*]: Regimen Sanitatis. | *Bl. 1 b leer. Bl. 2 a:* [] Nglicorum regi conſcripſit ſcola ſolennis | Ad regimen vite preſens hoc medicinale | Die ſchul czu pariſ hot geſchribē vñ geſant | *etc.*

Bl. 8 b Z. 26: auch dy ler des buchs ſal allē mēſchē ſein be | das dē kōnig vō engelant iſt geſādt. ℭ kant ||| Finit regimē ſanitatis. Impreſſum | lipczk per Conradum kacheloffen. |

Zus. m. Nr. 579. Rubriz.

1292. **Reginaldetus,** Petrus.

Speculum finalis retributionis tam bonorum operum quam malorum.

Venezia: Jacobus Pentius de Leucho, für Lazarus de Soardis, 7. 11. 1498. 8°.

Hain 13766 = *13771. *Proctor* 5580.
Zus. m. Nr. 762. Provenienz: [Braunsberg].

1293. **Reginaldetus,** Petrus.

Speculum finalis retributionis tam bonorum operum quam malorum.

Basel: Jakob [Wolff] de Pforzheim, 1499. 4°.

Hain *13774. *Proctor* 7709.
Zus. m. Nr. 771. Provenienz: [Braunsberg].

1294. **Regulae** grammaticales antiquorum.

Leipzig: Melchior Lotter, 2. 3. 1499. 4°.

Hain *13844. *Proctor* 3032.
Zus. m. Nr. 445. Provenienz: [Braunsberg].

1295. **Reinerus** Alemannus.

Liber Faceti docens mores hominum praecipue iuvenum.

Köln: Heinrich Quentell, [c. 1495]. 4°.

Hain *6884. *Voulliéme:* Köln 1012. — *3 got. Typen = Haebler 6, 7, 10.*

Provenienz: Coll. Brunsberg. S. J.
Pbd.

1296. **Reinerus** de Pisis.
Pantheologia s. Summa universae theologiae. P. 1.
[Basel: Berthold Ruppel.] gr. 2°.
Hain *13014. *Proctor* 7457.
2 Ex.: 1. Sehr def. Hlzbd. m. gepr. Ldr. Rubriz. — 2. Sehr def. Provenienz: Anno domini 1480 In lipczk Liber Magistri Thome Wernheri de brunszbergk. Hlzbd. m. gelb. gepr. Schweinsldr. Rubriz.

1297. **Reinerus** de Pisis.
Pantheologia s. Summa universae theologiae. P. 1.
Nürnberg: Johann Sensenschmid & Heinrich Kefer, 8. 4. 1473. gr. 2°.
Hain *13015(1). *Proctor* 1959.
Ex-Libris: STANIS . KARNKOWSKI . ARCHIEP. GNEZNEN.
Br.-rot. Ldrbd. m. Gold- u. Silberverzierungen (16. Jh.). Stempel m. Christusbild. Rubriz.

1298. **Reinerus** de Pisis.
Pantheologia s. Summa universae theologiae. P. 2.
[Augsburg: Günther Zainer], 1474. gr. 2°.
Hain *13016(2). *Proctor* 1543.
Ex-Libris: STANIS . KARNKOWSKI . ARCHIEP. GNEZNEN.
2 Vol. — Einbd. wie Nr. 1297. Rubriz.

1299. **Reinerus** de Pisis.
Pantheologia s. Summa universae theologiae. P. 2.
Nürnberg: Anton Koberger, 3. 8. 1474. gr. 2°.
Hain *13017. *Proctor* 1967.
Pbd. Rubriz.

1300. **Repertorium** aureum continens titulos quinque librorum decretalium et concordantias materiarum eisdem in Sexto, Clementinis, Decreto et toto corpore iuris civilis correspondentium.
Köln: Heinrich Quentell, 4. 5. 1495. 4°.
Hain 13874. *Proctor* 1331. *Voullième:* Köln 1017.
Pbd.

1301. **Repetitiones,** disputationes et tractatus variorum doctorum.
Venezia: Wendelinus de Spira, impensis Johannis de Colonia, 1472. gr. 2°.

Hain *9884 = 9887. *Proctor* 4047.

Provenienz: Ex libris Magni Gabrielis Delagardie comitis de Leckö 1654 [m. Sigill].

Halbldrbd. m. br. gepr. Kalbsldrrücken.

1302. **Rhazes,** Muhammed.

Liber dictus Elchavi i. e. complectens omnia quae ad medicinam spectant, libri XIII—XXV.

Brescia: Jacobus Britannicus, 18. 10. 1486. gr. 2°.

Hain *13901. *Proctor* 6984.

Provenienz: Inscriptus Catalogo librorum Collegii Posnaniensis Societatis Jesv 1609.

Es fehlen die 7 ersten Bl. — Hlzbd. m. br. gepr. Kalbsldr.

1303. **Rhazes,** Muhammed.

Liber nonus ad Almansorem cum comm. Sillani de Nigris.

Venezia: [Bonetus Locatellus], für O. Scotus, 10. 4. 1490. 2°.

Hain *13896. *Proctor* 5022.

Provenienz: [Posen: Coll. Soc. Jesu].

1304. **Rhazes,** Muhammed.

Liber nonus ad Almansorem cum expositione Johannis Arculani.

Venezia: Bonetus Locatellus, für O. Scotus, 18. 9. 1497. 2°.

Hain *13900. — *4 got. Typen = Proctor 1, 2, 4, 9.*

Zus. m. Nr. 788. Preis: Venecijs quinterni constant decem narcellos Ligatura pozn̄. quinque gr. 1507.

1305. **Richardus** de Mediavilla.

Quaestiones super 4. libro sententiarum.

Venezia: Christoph Arnold, [c. 1478]. 2°.

Hain *10984. *Proctor* 4219.

Provenienz: i. 1486 Liber Magistri Thome wernheri de brunszbergk. — ii. Collegij Brunsbergensis Societ. Jesv.

Hlzbd. m. grauschw. Schweinsldr. Am Schluss 14 Bl. Register von der Hand Werners. Rubriz.

1306. **Robertus** Linconiensis.

Commentaria in libros posteriorum Aristotelis.

Venezia: Otinus de Luna, 22. 3. 1497. 2°.

Hain *10107. *Proctor* 5602.

Zus. m. Nr. 4. Rubriz.

1307. **Rodericus** Sancius de Areualo, Zamorensis episc.

Speculum humanae vitae.

Paris: Ulrich Gering, Martin Kranz u. Michael Friburger, 1.8.1475. 2°.

Hain-Copinger 13945. *Bølling:* København 2092. *Proctor* 7842. *Claudin* I: 75.

140 nicht numer. Bl. 32 Z.

Bl. 1 a: **Ad ſanctiſſimū et beatiſſimū dn̄m / dominū Paulū ſecū-| dum pontificē maximū./ liber incipit dictus Speculum hu-| mane vite. Quia in eo cuncti moꝛtales in quouis fuerint | ſtatu vel officilio ſpirituali aut tempali./ ſpeculabunt̃ eius | artis et vite pꝛoſpera et aduerſa./ ac recte viuendi docu-| menta. Editus a Rodoꝛico ʒamoꝛenſi epiſcopo et poſtea | calagaritano / hiſpano / eiuſdem ſanctitatis in caſtro ſuo | ſancti angeli caſtellano; || [] Anctiſſimo ac clementiſſimo in chꝛiſto patri do-** | *etc. Bl. 9 a:* **Incipit capitulū pꝛimū p̄mi libꝛi./ videlicet de pꝛimo ꝛ** | *etc. Bl. 75 a Z. 29:* **Finit liber pꝛimus./ de ōni ſtatu et vita tempoꝛali.** *Bl. 75 b leer. Bl. 76 a:* **Incipit liber ſecundus./ de ſtatu et vita | ſpirituali / eccleſiaſtica et regulari.** | *etc.*

Bl. 136 b Z. 19: **eternam AMEN. || Epigramma in laudem actoꝛis.** | *etc. Z. 27:* **Impꝛeſſum Pariſius anno dn̄i . M . cccc . lxxv. die pꝛima | menſis Auguſti./ per Martinū crantz. Vdalricū gering.** | **et Michaelem friburger. LAVS DEO.** | *Bl. 137 a:* **Repertoꝛium ſiue tabula per alphabetum ad facili** | *etc. Bl. 140 [fehlt] a Z. 15:* **Finis felix atq; optatus illius bꝛeuis | tabule ſiue repertoꝛij p alphabetum / | in pꝛeſentem libꝛ./ ſpeculum humane | vite nuncupatum.** | *Bl. 140 b leer.*

Provenienz: Ex dono Illustr. Com. Cl. Fleming R. Sv. Mareschalli.

Es fehlen die Bl. 128—134 u. 140. Pbd. Rubriz.

1308. **Rolevinck,** Werner.

Fasciculus temporum omnes antiquorum chronicas complectens.

Köln: Heinrich Quentell, 1479. gr. 2°.

Hain *6923. *Proctor* 1240. *Voulliéme:* Köln 1030.

Provenienz: i. Andreas Plwzakouius. — ii. Inscriptus Catalogo librorum Collegii Posnaniensis Societatis Jesu 1609.

Hlzbd. m. br. Ldr. Rubriz.

1309. **Rolevinck,** Werner.

Fasciculus temporum omnes antiquorum chronicas complectens.

Köln: Heinrich Quentell, 1480. gr. 2°.

Hain *6925. *Proctor* 1245. *Voulliéme:* Köln 1031.
Pbd. Rubriz.

1310. **Rolevinck,** Werner.

Fasciculus temporum omnes antiquorum chronicas complectens.

Köln: Henrich Quentell, 1481. gr. 2°.

Hain *6929. *Proctor* 1250. *Voulliéme:* Köln 1032.
Pbd.

1311. **Rolevinck,** Werner.

Fasciculus temporum omnes antiquorum chronicas complectens.

Memmingen: Albrecht Kunne, 1482. 2°.

Hain *6931. *Proctor* 2772.
Das letzte Bl. fehlt. Pbd.

1312. **Rolevinck,** Werner.

Fasciculus temporum omnes antiquorum chronicas complectens.

Venezia: Erhard Ratdolt, 28. 5. 1484. 2°.

Hain *6934. *Proctor* 4396.
Provenienz: i. Daniel Melczec a Fridberg me possidet 1596. — ii. Collegij Olomucensis Societatis Jesv Catalogo M.DC.XXIII inscriptus Littera F. numero. 23 Titulo Historicj. — iii. Biblioth. Lincopensis.
Halbldrbd.

1313. **Rolevinck,** Werner.

Fasciculus temporum omnes antiquorum chronicas complectens.

[Strassburg: Johann Prüss, nicht vor 1490.] 2°.

Hain *6915. *Proctor* 571.
Pergbd.

1314. **Rolevinck,** Werner.

Fasciculus temporum, *französ.:* Fleurs et manières des temps passés et des faits merveilleux.

Genève: Loys M. Cruze, 28. 4. 1495. 2°.

Hain 6944. *Pellechet:* Lyon 276. *Proctor* 7817.
Pbd.

Rosate, Albericus de: s. **Albericus** de Rosate.

Rosellis, Antonius de: s. **Antonius** de Rosellis.

1315. **Rudimentum** novitiorum s. chronicarum et historiarum epitome.

Lübeck: Lucas Brandiss, 5. 8. 1475. gr. 2°.

Hain *4996. *Lange:* Lübeck, S. 8 f. *Proctor* 2610.

Provenienz: i. Liber magistri Thomæ werneri de brunszbergk Emptus In studio lipczensi Anno domini M°cccc° lxxxi° Intitulatus Rudimentum nouitiorum. — ii. Liber Bibliothecæ Venerabilis Capituli Varmiensis.

2 Ex.: 1. Perg.-Druck. Einige fehlende Bl. sind aus einem Papierex. ergänzt worden. 2 Vol. Pbd. Kolor. Holzschnitte. Rubriz. — 2. Sehr def. Papierex.

1316. **Rudimentum** novitiorum s. chronicarum et historiarum epitome.

[Lübeck: Lucas Brandiss?] gr. 2°.

Fragmente, z. T. anopistographische, einer wol nicht vollendeten Ausgabe (ev. Nachdruck?), dessen Setzung und Type (M⁸ 111) von Nr. 1315 völlig abweicht. 2 Kol. zu 47 Z. (statt 52). Holzschn.-Initialen. Auf den mir bekannten Blättern kommen keine Holzschnitte vor.

[*Anfang:*] *Bl. 1 a a:* [*dieselbe grosse Holzschn.-Initiale, mit welcher Nr. 1315 anfängt*] EATVS VIR QVI [*diese Wörter sind an der rechten Seite der Initiale quer gedruckt*] in ſapiencia mozabitur . Eccleſi . xiiii . tum | quia ſtudiū ſapiencie inter oīia perfecti | *etc.*

Ein Fragment endet Kol. 2 mit: ſūmo pontifice et octauiano imperatoze | ſibi contemperaneo vſq; ad terciū annū | Sixti pape quarti qui cepit año domini | Mcccclxxi . de mēſe auguſti . et fridericū | tercium ſibi contemperaneū ſemper deo | duce ac propicio |

Etwa 8, z. T. def. Bl., von welchen einige als Vorsatzbl. der Nr. 697 dienen.

1317. **Rufus,** Sextus.

De historia romana libellus.

Roma: Stephan Plannck, 19. 1. 1492. 4°.

Hain-Copinger 14033.

8 Bl. = a⁸. 33 Z. 1 got. Type = Proctor 2.

Bl. 1 a [*m. Sign.* a.i.]: ℭ Angelus Tiphernas : ampliſſimo dño Baptiſtę de | Urſinis Camerę apoſtolicę Clerico . S. D. || [ſ]Uperioribus diebus quū de me eſſet mentio pa- | *etc. Bl. 1 b Z. 13:* ℭ Sexti Ruffi viri conſularis Ualentiano Au- | guſto de

Historia Ro. Libellus incipit. || [B] Reuem fieri clęmētia tua pręcepit. parebo libens. Quippe | *etc.*

Bl. 8 b Z. 29: lentiane Auguste. || ¶ Sexti Ruffi viri consularis Ualentiano Augusto | de historia Ro. Libellus finit. Impressus Romę per | Stephanū Planck. An. Mccccxcij . die . xix. Januarij |

Pbd.

Runcho, Dominicus de: s. **Dominicus** de Runcho.

Rupe, Alanus de: s. **Alanus** de Rupe.

1318. **Rupertus** Tuitiensis.

De victoria verbi dei.

Augsburg: Anton Sorg, 1487. 2°.

Hain *14046. *Proctor* 1704.

Provenienz: i. Liber honorabilis ac doctissimi viri Magistri Laurentij in Våla. — ii. Ex Libris Serenissimi Regis Sigismundi.

Hlzbd. m. gelb. gepr. Schweinsldr. Rubriz.

1319. **Russ,** Nicolaus.

Boek van dren strenghen.

[Merseburg: Dr. des Isidorus, c. 1479.] 2°.

Wiechmann I: 9; III: 183. *Lange* in Allm. sv. boktr.-fören. Meddelanden, 1905: 9 m. Faks. des Bl. 198 a.

200 Bl. = a—ʒ, ꝛ, ꝯ⁸. 2 Kol. zu 38 Z. 1 got. Type, ähnlich Haebler: Lübeck 1: 2, aber 20 Z. = 103/104 mm.

Bl. 1 a α: [] Erkēde dat | dat de myn- | schen gātz se | re vordren- | ken in den sū | den vnde be | *etc. Z. 22:* so beghere ik to merkende einē reep | van dren strenghen . Disse reep is ein | *etc. Z. 35:* Dat erste capittel. | [] E konink ecclesiastes vli | *etc. Bl. 9 [m. Sign.* b i] *fehlt. Bl. 185 a β Z. 34:* [] Lderleuestē . de gij willet we | sen riddere cristi . alze he vor- | lend hefft uth syner gnade . alzo heb- | be ik tohope ghesettet dit bokeken. | *etc. Bl. 187 b α:* [] Nde na demmale dat se ve | le gheldes hebbē . vnde nicht | *etc. Bl. 188 a α [m. Sign.* ꝛ . iiij]: *Anfang des Registers:* [] Chterkozent wat dat is . lxj | *etc. Bl. 197 a β Z. 11 Schluss des Registers:* sunde hindert . xliij || [] U hijr hestu ghesettet einen | wiser edder ein register . dat | du vindest wat in einē iewelken ca- | pittele ghesettet is Darūme wen du | *etc. Bl. 197 b leer. Bl. 198 a α:* Dit is wedd' de dede van deme lo | uen willen tredē . edder willen nicht | louen dat ihūs is des waren godes | sone effte de ware messias. | [] N deme namen des vaders. | *etc.*

Bl. 199 b α Z. 21: syner ee . alze sunte pawel betughet | to den gallateren. | *Bl. 200 [leer] fehlt.*

Hlzbd. m. br. gepr. Kalbsldr. Rubriz. Preis: 5 daler Kopparmynt (18. Jh.).

S

Sabunde, Raimundus de: s. **Raimundus** de Sabunde.

Sacrobosco, Sacrobusto, Johannes de: s. **Johannes** de Sacrobusto.

Saliceto, Bartholomaeus de: s. **Bartholomaeus** de Saliceto.

1320. **Salicetus,** Nicolaus.

Antidotarius animae.

Strassburg: Johann Reinhard Grüninger, 9. 7. 1489. 8°.

Hain *14156. — *2 got. Typen = Haebler 15 u. eine nicht belegte, sehr kleine Texttype (M[91]) auf demselben Kegel wie 15.*

Provenienz: Collegij Brunsbergensis Soc. Jesv.

Gepr. Ldrbd.

Salis, Baptista de: s. **Baptista** de Salis.

1321. **Sallustius.**

Opera: Bellum Catilinarium et Jugurthinum.

[Roma]: A[dam] R[ot], [c. 1474]. 4°.

Hain 14191. *Proctor* 3448.

62 Bl. = 1[10], 2[12], 3[8], 4—5[10], 6[12]. 34 Z.

Bl. 1 leer. Bl. 2 a: [] **Mnis homines qui ſtudent ſeſe preſtare | ceteriſ animalibus ſ ſūma ope niti decet. |** *etc. Bl. 21 a Z. 30:* **tabantur: || : In catelinam ſaluſtiuſ finit: |** *Bl. 21 b leer. Bl. 22 [leer?] fehlt? Bl. 23 leer. Bl. 24 a:* [] **ALSO queritur de natura ſua genuſ hu | manū qd inbecilla etaſ atq; eui breuiſ ſor |** *etc.*

Bl. 61 a Z. 7: **te ſunt. || In Iugurtham Saluſtiuſ Finit Feliciter: || A · : · R · : · |** *Bl. 61 b u. 62 leer.*

Provenienz: Liber Bibliothecæ Varmiensis.

Br. gepr. Ldrbd.

Salomon et Marcolphus: s. **Dialogus** Salomonis et Marcolphi.

1322. **Samuel,** Rabbi.

Epistola ad R. Isaac s. rationes breves ad reprobandos Judaeorum errores.

[Roma: Georg Herolt.] 4°.

Hain *14264. *Proctor* 3949.

Nur der letzte Bogen, aus den Deckeln von Nr. 883 herausgelöst.

1323. **Samuel,** Rabbi.

Epistola ad R. Isaac s. rationes breves ad reprobandos Judæorum errores.

Nürnberg: Caspar Hochfeder, 19. 3. 1498. 4°.

Hain *14270. *Proctor* 2298.

Provenienz: Coll. Soc. Jesu Brunsbergensis inscriptus Cat.

Hlzbd. m. br. gepr. Kalbsldr.

Sancta Maria, Paulus de: s. **Paulus** de Sancta Maria.

Sancto Caro, Hugo de: s. **Hugo** de Sancto Caro.

Sancto Concordio, Bartholomaeus de: s. **Bartholomaeus** de S. Concordio Pisanus.

Sancto Georgio, Joh. Ant. de: s. **Johannes** Antonius de S. Georgio.

Sancto Victore, Hugo de: s. **Hugo** de S. Victore.

1324. **Sandeus,** Felinus.

Lectura super titulis de accusationibus, de calumniatoribus, *etc.*

Milano: Ulrich Scinzenzeler, imp. Joh. de Legnano, 17. 2. 1500. gr. 2°.

Vergl. *Hain* *14284(2). *Voulliéme:* Bonn 1037.

88 Bl. = A^4, *a—e*^{6}, *f*^{4}, *g—m*^{6}, *n—o*^{4}, *p*^{6}. *2 Kol. Seitentit. 2 got. Typen = Proctor 4, 6.*

Bl. 1 a α [*m. Sign.* **A** *u. Seitentit.* **Tabula.**]: **A** || [q]**uid ſit accuſatio. In Ru** | *etc. Bl. 4 b β Z. 58:* **finis Tabule.** | *Bl. 5 a α* [*m. Sign. a u. Seitentit.* **De accuſationibus.**]: **C Felini Sandei**

Ferrarieſis Lectura peregrina: z optime di|geſta. Super titulo de accuſationibus cum alijs titulis ſequē|tibus nouiter in lucem edita z ꝑplurimum neceſſaria.| *etc.*

Bl. 88 a β [m. Seitentit. De ſnīa excōicationis.]: ¶ Expliciunt admiranda comentaria ſuper toto quīto decre|talium. Excelſi iuris vtriuſqȝ luminis domini Felini Sandei | Ferrarienſis. Et Rote cauſarum auditoris meritiſſimi. Im|preſſa vero nouiter in inclita ciuitate Mediolani per magiſtrū | Ulldericuȝ ſcinzenzeler. Impēſis magiſtri Johānis de Ligna|no Mediolanenſis. diligentiſſimeqȝ emendata. Anno a natali | xp̄iano .M.cccc. die .xvij. Febꝛuarij. || ¶ Ne in penam *etc. Z. 15:* Regiſtrum huius operis.| *etc. Unter dem Reg. Scinzenzelers Druckerzeichen (= Kristeller Nr. 98). Bl. 88 b [Titel]: Verlagssignet des Joh. de Legnano (= Kristeller Nr. 74). Darunter:* Singularis ac perutilis lectura domi|ni Felini ſandei Ferrarienſis ſuper | titu. De accuſationibus . De ca|lūniatoꝛibus . De ſimonia .| De magiſtris . De iudeis | et ſarracenis . De here|ticis . De homicidio | uoluntario uel ca|ſuali. Et de ſen|tentia excōi|cationis.|

Zus. m. Nr. 1330.

1325. **Sandeus,** Felinus.

Lectura super titulis de exceptionibus, de praescriptionibus, de re judicata, de appellationibus.

Milano: [Ulrich Scinzenzeler?], imp. Joh. de Legnano, [c. 1500]. gr. 2°.

Hain *14294. *Voulliéme:* Bonn 1038. *Proctor* 6087 ['Ulr. Scinzenzeler?'].

Zus. m. Nr. 1330.

1326. **Sandeus,** Felinus.

Lectura super titulo de fide instrumentorum.

Milano: Ulrich Scinzenzeler, imp. Joh. de Legnano, 8. 3. 1499. gr. 2°.

Hain *14313. *Voulliéme:* Bonn 1039. — *2 got. Typen = Proctor 4, 6.*

Zus. m. Nr. 1330.

1327. **Sandeus,** Felinus.

Lectura super titulo de judiciis.

Milano: [Ulrich Scinzenzeler?], imp. Joh. de Legnano, [c. 1500]. gr. 2°.

32 Bl. = a—d⁶, e—f⁴. 2 Kol. Seitentit. 2 got. Typen = Proctor xxxij: 1, 2.

Bl. 1 a [m. Sign. a u. Seitentit. De iudicijs]: ¶ Felini Sandei Ferrarienſis iuris interpꝛetis eminen-|tiſſimi. Sacriq; Pa-

latij apoſtolici cauſarum . Auditoris. | Meritiſſimi aurea commentaria in titulo De iudicijs.| feliciter incipit. | *etc.*

Bl. 31 b β Z. 5: ſum enim eſt ab inuictiſſimo z ſapientiſſimo duce Medio|lani. Solertiſſimo viro magiſtro Johanni de Lignano | *etc. Z. 20:* corrector operis. | Laus Deo z beate Virgini Marie. Amen.|| FINIS || Omnes ſunt terni *etc. Bl. 32 leer.*

Zus. m. Nr. 1330.

1328. **Sandeus,** Felinus.

Lectura super titulo de jurejurando.

Milano: Ulrich Scinzenzeler, imp. Joh. de Legnano, 2. 9. 1499. gr. 2°.

Hain *14316. *Voulliéme:* Bonn 1040. — *2 got. Typen = Proctor 4, 6.*

Zus. m. Nr. 1330.

1329. **Sandeus,** Felinus.

Lectura de officio et potestate judicis delegati.

Milano: [Ulrich Scinzenzeler?], imp. Joh. de Legnano, [c. 1500]. gr. 2°.

Hain *14307. *Proctor* 6086 ['Ulr. Scinzenzeler?'].

Zus. m. Nr. 1330.

1330. **Sandeus,** Felinus.

Lectura super proemio decretalium et tit. constitutionum.

Pavia: Johannes de Legnano & Gerardus de Zeiis, 30. 4. 1499. gr. 2°.

Hain *14293. — *2 got. Typen.*

Provenienz: Loci Posnaniensis FF Bernardinorum.

Schwarzbr. Hlzldrbd.

1331. **Sandeus,** Felinus.

Lectura super titulo de rescriptis, *etc.*

Milano: Ulrich Scinzenzeler, imp. Joh. de Legnano, 24. 6. 1499. gr. 2°.

Hain *14306. — *2 got. Typen = Proctor 4, 6.*

Zus. m. Nr. 1330.

1332. **Sandeus,** Felinus.

Lectura super titulo de sponsalibus.

[Milano: Ulrich Scinzenzeler?], imp. Joh. de Legnano, [c. 1500]. gr. 2°.

Hain *14284(1). *Voulliéme:* Bonn 1041.

12 Bl. = *a—c*⁴. *2 Kol. 2 got. Typen, wovon die Texttype* = *Proctor 6.*

Bl. 1 a [*Titel*]: *Verlagssignet des Joh. de Legnano (= Kristeller Nr. 74). Darunter:* Singularis lectura domini Felini | Sandei Ferrarienſis ſuper titulo | de ſponſalibus. | *Bl. 1 b leer. Bl. 2 a α* [*m. Sign.* aij]: ℂ Excellentiſſimi Juris vtriuſq3 Monarche. Domini Feli|ni Sandei Ferrarienſis ſuper titulo de ſponſalibus feliciter | incipit. | *etc.*

Bl. 10 b β Z. 24: ſenti cōmento.|| ℂ Finit lectura Domini Felini ſandei ferrarēſis ſuper titulo | de ſponſalibus cum pziuilegio litterarum ꝑ nullus audeat im|pzimere infra decem annos ſub pena in eis Contenta. | *Bl. 11 a α:* ℂ Subſequitur tabula cōpoſita per dominum Alexādruz ga|bionetam mātuanum legum poſſeſſorem. | *etc. Bl. 12 a β Z. 45:* Finis. | *Bl. 12 b leer.*

Zus. m. Nr. 1330.

San Geminiano, Dominicus: s. **Dominicus** de San Geminiano.

San Geminiano, Johannes de: s. **Johannes** de San Geminiano.

1333. **Sanson,** Franciscus.

Quaestiones super physicam Aristotelis.

Venezia: Johannes Rubeus, 8. 2. 1496. 2°.

Hain *14326. — *3 got. Typen* = *Proctor 7, 8, 11 u. 1 rom.* = *Proctor 10.*

2 Ex.: 1. Pbd. — 2. Provenienz: i. In vsu fratris alexandrj Swencheim ordinis minorum et sacrarum litterarum professoris per amicos spirituales emptus hic liber pro altero dimidio aureo reynensi cum ligatura et cedat conuentui brawnsbergensi in pruszia. — ii. Collegii Braunsbergensis. — Hlzbd. m. gelb. gepr. Schweinsldr.

Saona, Laur. Guil. de: s. **Laurentius** Guilelmus de Saona.

1334. **Savonarola,** Johannes Michael.

Canonica de febribus, pulsibus, urinis, egestionibus et balneis unacum tractatu de vermibus.

Venezia: Bonetus Locatellus, exp. Octaviani Scoti, 22. 11. 1498. 2°.

Hain-Copinger 14489. *Pellechet:* Lyon 521. *Proctor* 5094.

Provenienz: i. Sum Joannis Procopiadis penigeri de Shadek Arcium et medicine doctoris. Detur nepotibus

in shadek. — ii. Inscriptus catalogo librorum collegii posnaniensis Soc. Jesu 1641.

Halbldrbd. m. gepr. Kalbsldr. Preis des Einbdes.: ligatura .ſ. gr̄. pozn̄.

Saxoferrato, Bartolus de: s. **Bartolus** de Saxoferrato.

Saxonia, Ludolphus de: s. **Ludolphus** de Saxonia.

Scala coeli: s. **Gobii,** Johannes.

1335. **Schedel,** Hartmann.

Liber chronicarum.

Nürnberg: Anton Koberger, 12. 7. 1493. gr. 2°.

Hain *14508. *Proctor* 2084.

Provenienz: i. Generosus Dominus Matthias Rotosciciewskj confrater et benefactor FF. ord. nostre de obseruantia loci Posnaniensis dedit donauit Anno domini 1623. — ii. Pro Biblioteca Loci Posnaniensis Fratrum Bernardinorum.

Hlzbd. m. br. gepr. Ldr.

1336. **Schedel,** Hartmann.

Liber chronicarum.

Augsburg: Johann Schönsperger, 1. 2. 1497. 2°.

Hain-Copinger 14509. *Proctor* 1786. *Schubert:* Olmütz 1419.

Provenienz: i. Joannis Langhannij iam canonici Varmiensis. — ii. Georg Wallin.

Pbd. Preis: Constat ij mr̄. ren[enses].

1337. **Schedel,** Hartmann.

Liber chronicarum, *deutsch:* Buch der Croniken vnd Geschichten.

Nürnberg: Anton Koberger, 23. 12. 1493. gr. 2°.

Hain *14510. *Proctor* 2086.

Provenienz: Inscriptus Catalogo librorum Collegij Rigensis 1617.

Pergbd.

1338. **Scriptores** astronomici veteres.

Venezia: Aldus Manutius, Juni, Okt. 1499. 2°.

Hain *14559. *Proctor* 5570.

Provenienz: i. Collegii Olomucensis Soc. Jesu Cat. inscriptus anno 1604 Lit. I. tit. Philosophi n. 1°. — ii. Magnus Gabriel Delagardie Comes de Leckö 1654.

Hlzbd. m. br. gepr. Kalbsldr. m. Goldverzierungen.

1339. **Scriptores** historiae Augustae.

Venezia: Johannes Rubeus, 15. 7. 1490. 2°.

Hain 14563. *Voulliéme:* Bonn 1051. *Proctor* 5127.

Zus. m. Nr. 1375. Provenienz: [Frauenburg].

Scriptores veteres de re militari, a Sulpitio Verulano collecti.

(Roma: Eucharius Silber, 1487.) 4°.

S. Nr. 1470, 8, 574, 1052. *Voran geht ein zu der gesammten Ausgabe gehöriges Dedikationsblatt. Bl. 1 a leer. Bl. 1 b:* **Io. Sulpitius Verulanus Petro Paulo de Comite | Iuueni generoſo & ſtrenuo . S. P. D. | Chari diſcipuli fidus pręceptor non facile obliuiſcitur** | *etc. Z. 13:* **opus deſideres : Tres de ea re ſcriptores egregios quos | nuperrime recognoui : Vegetium : Aelianum : & Fronti-|num / ſimul coniunxi :** *etc.*

Mod. Pergbd.

1340. **Scriptores** veteres de re militari, a Sulpitio Verulano collecti.

Roma: Eucharius Silber, 1494. 4°.

Hain *15915. *Proctor* 3878.

Vorhanden nur Bl. 71 [m. Sign. f] —104, enthaltend *Aelianus: De instruendis aciebus* u. *Onosander: De optimo imperatore.*

Zus. m. Nr. 1259.

1341. **Seneca.**

De quattuor virtutibus cardinalibus s. de formula honestae vitae.

[Zwolle: Pieter van Os van Breda, c. 1486.] 4°.

Campbell 1512.

10 Bl. = a^6—b^4. *23 Z. 1 got. Type = Bradshaw 5.*

Bl. 1 a [m. Sign. a i]: **Incipit Lucij Annei Senece cordubenſis de mo | rib⁹: in quo notabiliter ꝛ elegãter vite mores enar | rat. ||| [] Mne pctm̃ actio eſt . Actio ãt omnis** | *etc.*

Bl. 10 b Z. 19: **deficientẽ puniat ignauiã. ||| Finit tractat⁹ Senece de quatuor virtutib⁹. ꝛ | de formula honeſte vite** |

Zus. m. Nr. 661. Provenienz: [Braunsberg].

1342. **Seneca.**

De quattuor virtutibus cardinalibus s. de formula honestae vitae cum versione germanica et commento.

[Leipzig: Konrad Kachelofen.] 4°.

Vergl. *Hain* *14629. *Bølling:* København 2203. *Proctor* 2906. *24 Bl.* = *A—C*⁸. *40 Z.*

Bl. 1 a [*Titel*]: **Seneca de quattuor vir | tutibus cardinalibus.** | *Bl. 1 b:* [] **Eneca cordubenſis philoſophus vir doctiſſim⁹ Stra** | *etc. Bl. 2 a* [*m. Sign.* Aij]: **Incipit liber Lucij An= | nei Senece de formula ho | neſte vite : vel de quattuor | virtutibus cardinalibus.** || [] **Uattuor virtutum ſpecies multo⁹ ſapiẽtum ſentẽ** | *etc. Z. 8:* **Vir ſint der angel tugent** | *etc.*

Bl. 24 a Z. 21: **dignetur concedere qui in ſecula ſeculorum eſt benedictus.** || **Telos** | *Bl. 24 b leer.*

Zus. m. Nr. 1438.

1343. **Seneca.**

De quattuor virtutibus cardinalibus s. de formula honestae vitae.

Milano: Jacobus de San Nazaro, für Joh. Bapt. de Caballis, 6. 9. 1496. 4°.

Hain 14626.

4 Bl. = *1*⁴. *32—33 Z. 1 got. Type.*

Bl. 1 a: **¶ L. Annei Senecae de quattuor virtutibus opuſculum.** || *Ein kleiner Holzschn.: schreibender Mann.* [Q]**uattuor virtutum ſpecies multorum ſapien | tum ſententijs diffinite ſunt: quibus huma** | *etc.*

Bl. 4 b Z. 19: **ipſae lui deuitet inſaniam : aut deficientem puniat ignauiam** | **Finis. Laus Deo** | **¶ Impreſſum Mil'i per Jacobum de Sancto Nazario de | Rippa Ad ipenſam Johānis baptiſtae de caballis de ſonzino** || **Anno domini . M . cccclxxxxvi die ſexto | mēſis Septembris regnante duce Ludo.** | *Ein Verlagszeichen m. den Buchst. IPA (nicht bei Kristeller) findet sich zwischen den beiden letzten Zeilen.*

Pbd.

1344. **Seneca.**

Opera philosophica et epistolae.

Treviso: Bernardus de Colonia, 1478. 2°.

Hain *14591. *Proctor* 6484.

Pbd. Rubriz.

1345. **Seneca.**

Opera philosophica et epistolae.

Venezia: Bernardinus de Choris et Simon de Luere, 5. 10. 1490. 2°.

Hain *14593. *Proctor* 5213.

Provenienz: i. Ex libris dominj Valentinj Vercke, qui

obijt Vismarie altera diuj Gregorij 1540. — ii. Ex libris Danielis Eggebrecht. I. U. D. — iii. Carl Reinh. Berch. — iv. Bibl. Vpsal. 1728.

Hlzbd. m. br. gepr. Kalbsldr.

Septimello, Henricus de: s. **Henricus** de Septimello.

1346. **Serapion,** Johannes.

Breviarium medicinæ.

Venezia: Renaldus de Noviomago, 1. 8. 1479. 2°.

Hain *14693. *Proctor* 4434.
Zus. m. Nr. 1381. Rubriz.

1347. **Serenus,** Quintus.

Liber medicinae.

[Roma: Georg Herolt.] 8°.

Hain-Copinger 14698. *Proctor* 3950.
26 Bl. = *1—2*[8], *3*[10]. *24[—25] Z.*

Bl. 1 a leer. Bl. 1 b: **Sulpitius Verulanus ad | unumquemq; lectorem: || En tibi phœbei reuireſcit muſa Sereni: |** *etc. Bl. 3 a:* **QVINTI SERENI SAMMONICI | LIBER || [] Hœbe ſalutiferum: quod pāgimus | aſſere carmen. |** *etc.*

Bl. 25 b Z. 16: **Apponeſq; ſuper pellit medicina dolorē. || Q. SERENI SAMMONICI | FINIS. || Ordo foliorum. |** *Bl. 26 a:* **Quedam emendāda:** *etc. Z. 21:* **ſiqua ſunt per ſe quiſq; facile animaduertet. |** *Bl. 26 b leer.*

Pbd.

Sermones discipuli: s. **Herolt,** Johannes.

Sermones dormi secure: s. **Johannes** de Verdena.

1348. **Servius** Honoratus.

Libellus de ultimis syllabis.

Bologna: Caligula de Bazaleriis, 1496. 4°.

Copinger II: 2, 5447.
12 Bl. = *a—c*[4]. *31 Z. 1 got. Type* = *Proctor 5. In den Signaturen auch einigemal Type 2 (roman.).*

Bl. 1 a [*m. Sign.* ai]: **Raphael carrarienſis Nobili adoleſcētulo Bernar|dino bonuiſio ciui Lucenſi diſcipulo ſuo ſalutem. |** *etc. Z. 19:* **Ad Bernardinum Bonuiſium Epygramma. |** *etc. Bl. 1 b:* **[ſ]Eruius: Honoratus aquiliuo [!] ſalutem. ultimarū | ſyllabarum: naturas ſicuti propoſueras breuiter |** *etc.*

Bl. 12 a Z. 16: **cuncti ſimul ore fremebant dardanide. || FINIS. |||| Impreſſus eſt libelus iſte Bononie per diligentem |**

Uirum Caligulam de Bazalerijs ciuem Bononienſē | Illuſtriſſimo Domino Joanne. Bentiuolo Rem publi|cam bononienſem feliciter moderante. Anno ſalutis. | M. cccc. lxxxxvi. ||| Laus deo. | *Bl. 12 b leer.*

1349. **Sidonius** Apollinaris.

Epistolæ et carminæ.

Milano: Ulrich Scinzenzeler, für Hieronymus de Asula et Joh. de Abbatibus, 4. 5. 1498. 2°.

Hain *14287. *Proctor* 6038.

2 Ex.: 1. Provenienz: Collegij Braunsbergensis Soc. Jesu. Hlzbd. m. gepr. Ldr. — 2. Pbd.

1350. **Silius** Italicus.

Punicorum libri XVII cum interpretatione Petri Marsi.

Venezia: Baptista de Tortis, 6. 5. 1483. 2°.

Hain *14739. *Proctor* 4619.

Pbd.

1351. **Silius** Italicus.

Punicorum libri XVII cum interpretatione Petri Marsi.

Venezia: [Johannes Tacuinus], 20. 9. 1493. 2°.

Hain 14741. *Proctor* 5425.

156 Bl. = *a*—*b*^{8}, *c*—&^{6}, ꝟ^{8}. *Text von Komm. umgeben. Seitentit.*

Bl. 1 a [*Titel*]: SYLLIVS ITALICVS CVM COM|MENTARIIS PETRI MARSI. | *Bl. 1 b leer. Bl. 2 a* [*m. Sign.* a ii *u. Seitentit.* Primus]: PETRI Marſi interprætatio in Syllium italicum ad Illu. principem Virginium Vrſinum : | *etc. Bl. 4 a* [*m. Sign.* aiiii *u. Seitentit.* Liber Primus] *Anfang des Textes:* [o]RDIOR ARma qui | bus cœlo ſe gloria tol- | lit | *etc. Anfang des Komm.:* [o]Rdior arma. Propoſitio eſt qua Syllius captans attentionē ac docilitatem oſtēdit : aperitq; ſe de | *etc. Bl. 155 a* [*m. Seitentit.* Septimuſdecimus] *Z. 30 des Textes:* Prolem tarpeii mentitur roma tonantis. | *Z. 60 des Komm.:* Commentariorum Petri Marſi in Syllium Italicum finis. |

Bl. 155 b Z. 12: aggreſſus ſum : & ad calcem fœlici ſucceſſu decurſum eſt. ||| Venetiis anno ſalutifere Incarnationis nonageſimo tertio ſupra milleſimum ac quadringenteſimum duo | decimo Kalendas octobres. ||| Regiſtrum | *etc. Bl. 156* [*leer*] *fehlt.*

Provenienz: Mattheus Olman.

Pbd.

1352. **Simon** [a Cordo] Genuensis.

Synonyma medicinæ s. Clavis sanationis.

Venezia: Guilelmus de Piancerreto, dict. Anima mia, 13. 11. 1486. 2°.

Hain *14749. *Proctor* 5109.
Zus. m. Nr. 214. Provenienz: [Posen: Coll. Soc. Jesu]. Rubriz.

1353. **Simplicius.**

Ὑπόμνημα εἰς τὰς δέκα κατηγορίας τοῦ Ἀριστοτέλους [Hypomnemata in Aristotelis categorias].

Venezia: Zakharias Kallierges, für N. Blastos, 26. 10. 1499. 2°.

Hain *14757. *Proctor* 5645.
Provenienz: Olaus Hamarinus A° 694. 15 Septembris.
Bl. 1 fehlt. Pergbd. Randnoten.

1354. **Sixtus IV.**

Bulla confirmationis anni Jubilei [1475].

[Roma: Johann Gensberg, nicht vor 29. 8. 1473.] 4°.

2 Bl. = 1². 26—27 Z. 1 rom. Type = Proctor 1.

Bl. 1 a: **Bulla cōfirmatiōis anni Iubelei publicata apd̄ ſcm̄ | petrū ī die Ntīatis dn̄i in pn̄tia dn̄i nr̄i ſanctiſſimi. || SIXTVS EPISCOPVS SERVVS SERVO | rum dei. Vniuerſis xp̄ifidelibus pn̄tes litteras** | *etc.*

Bl. 2 b Z. 24: **apl'oꝝ eius ſe nouerit incurſurū. Datum Tibure | Anno incarnatiōis dn̄ice. Milleſimo q̄dringēteſiō. | ſeptuageſimotertio. quarto kalendas Septēbris | Pontificatus noſtri Anno Tertio.** |

Zus. m. Nr. 180. Rubriz.

1355. **Sixtus IV.**

Tractatus de sanguine Christi et de potentia dei.

Nürnberg: Friedrich Creusner, 1473. 2°.

Hain *14797. *Proctor* 2128.
Provenienz: Inscriptus Cat. Coll. Posnaniensis Soc. Jesv.
Hlzbd. m. gelb. gepr. Schweinsldr.

1356. **Sixtus IV.**

Tractatus de sanguine Christi et de potentia dei.

Nürnberg: Friedrich Creusner, 1474. 2°.

Hain *14798. — *1 got. Type = Haebler 1.*
Provenienz: i. Iliber magistri Thome wernheri de brunszbergk Anno dominj 1475. — ii. Collegij Societatis Jesu Braunsbergensis.
Hlzbd. m. schw.-grauem Schweinsldr. Rubriz.

1357. **Socinus,** Marianus.

Repetitio fraternitatis de testibus.

Siena: Hendrik de Haarlem, 6. 8. 1495. gr. 2°.

Hain *14862. — *1 got. Type = Proctor 1.*
Zus. m. Nr. 798. Provenienz: [Posen: Coll. Soc. Jesu].

1358. **Solinus.**

De mirabilibus mundi.

Parma: Andreas Portilia, 20. 12. 1480. 4°.

Hain-Copinger 14878. *Proctor* 6850.
102 Bl. = [a]⁴, b—m⁸, n¹⁰. 27 Z.

Bl. 1 a: **CAI Iulii Solini rerū memorabilium | collectaneæ . Solin⁹ Auētino Salutē . || [c]Vm & Aurium clementia : & optimaꝝ artiū ſtudiis præſtare te cete- | *etc.* *Bl. 2 a—3 b: Tabula.* *Bl. 4 fehlt.* *Bl. 5 a* [*m. Sign.* bi]: De origine & tēporibus urbis Romæ & men | ſibus & diebus intercalaribus Ca . i . ||| [ſ] VNT QVI VIDERI VELINT | urbis romæ uocabulum ab Euandro | *etc.***

Bl. 102 a Z. 22: ſuā cōgruere inſulaꝝ qualitatem . || FINIS || Impreſſum parmæ per Andream Portiliam | āno Dn̄i . M . cccclxxx . xiii . Kalen̄ . Ianuariiſ . | *Bl. 102 b leer.*

Pergbd.

1359. **Solinus.**

De mirabilibus mundi.

Brescia: Jacobus Britannicus, 20. 11. 1498. 2°.

Hain *14883. *Proctor* 7007.
Es fehlen die Bl. 1—6 [= Tit. u. Tabula].
Zus. m. Nr. 142. Provenienz: [Frauenburg].

Speculum animae peccatricis: s. **Dionysius** de Leuwis.

Speculum exemplorum: s. **Aurifaber,** Aegidius.

Speculum humanae vitae: s. **Rodericus** Sancius.

Speculum decem præceptorum Dei: s. **Herpf,** Henricus.

1360. **Speculum** sacerdotum.

[Vienne: Johann Solidi, c. 1478.] 4°.

Hain *14930. *Proctor* 8731.
Nur 5 Bogen aus den Deckeln von Nr. 1120 herausgelöst.

Speculum sapientiae: s. **Cyrillus** Thessalonicensis.

1361. **Speygel** aller doghede.

Lübeck: Bartholomaeus Ghotan, 23. 8. 1485. 4°.

Hain 14952. *Proctor* 2618. *Bølling:* København 2267.

12 nicht numer. + 286 numer. + 2 nicht numer. (178 u. letzt.) Bl. = 300 Bl. = AA^{8}, *B*^{4}, *a—y*^{8}, *a(aa)—o(oo)*^{8}. *27 Z. Holzschnitte. Holzschn.-Initialen u. -Leisten.*

Bl. 1 a leer. Bl. 1 b: [JHS] | Dyt bock ys gheheten | de ſpeygel der dogede. | *Bl. 2 a:* ℂ De voerrede ouer dyt bock.) || ℂ Dyt bok is gheheten eyn ſpeygel aller doghede | *etc. Bl. 3 a* [*m. Sign.* AA]. *Bl. 7 a:* ℂ Hyr na volghet dat Regiſter deſſes eddelen bo|kes- *etc. Bl. 12 b Z. 21:* ℂ Finis Regiſtri libri . qui | dicitur Speculum virtutum.) | *Bl. 13 a leer. Bl. 13 b* [*m. Blz.* ij]: *ein Holzschnitt: Weltgericht. Darunter:* In d' ſtũde vnſes dodes wes vns gnedich leue here | *Bl. 14 a* [*m. einer Holzschnittleiste*]: ℂ Int erſte vyndeſtu in deſſem boke van der ſchep|pinghe der enghele / der mynſchẽ / vñ erem̃ valle.) | ℂ Beatus vir cuius eſt auxilium abs te . aſcenſio|nes in cozde ſuo diſpoſuit : in valle lacrimaꝝ quem | poſuit.) | [W]Enthe nummer meer eyne myſſze | *etc. Bl. 188 b u. 189 a leer. Bl. 189 b* [*m. Blz.* clxxvij] *ein Holzschnitt: Bischof. Darunter:* Gregori⁹ Got let des mīſchẽ bed vakẽ in dzofniſſẽ | vngetwidet / de in ſinen woldagẽ godes bot bzack. | *Bl. 190 a* [*m. ders. Holzschnittleiste wie auf Bl. 14 a*]: ℂ Dyt Pater noſter is ghetoghen vth der gloßen | der hilligheu lerere. *etc. Bl. 208 a* [*m. ders. Holzschnittleiste wie auf Bl. 14 a u. 190 a*]: ℂ Dyt boeck der ſamwittigheyt effte cõſciencien | *etc.*

Bl. 299 b Z. 10: nicht wol de kunſt ſeeker tho ſteruende.) || ℂ Finis.) | [JHS] | Dyt bock gheheten de ſpey-|ghel der doghede is gheendi|ghet tho lubeke na der bozd | criſti . M . cccc . lxxxv . in ſunte | Bartholomeus auẽde. gode | to eynem ewyghen loue. | *Bl. 300 a:* Mille quadzingẽtis ſimul octua|ginta retentis. | In quinto xp̃i pzo laude dei de-|cus iſti. | Hoc opus arte mei : im-|pzeſſum | bartholomei. | Ghotan / de gentis et in vrbe lu-|beck reſidentis. | *Bl. 300 b leer.*

Provenienz: Coll. Brunsbergensis S. J.

Hlzbd. m. br. gepr. Kalbsldr. Z. T. kolorierte Hlzschnitte.

Spina, Alphonsus de: s. **Alphonsus** de Spina.

Sprenger, Jacobus: s. Nr. 750—751.

1362. **Statius,** Publius Papinius.

Opera.

Venezia: Octavianus Scotus, 2. 12. 1483. 2°.

Hain *14976. *Proctor* 4578.

Es fehlen die 7 ersten Bl. Pbd.

1363. **Statius,** Publius Papinius.

Opera.

Venezia: Bartholomaeus de Zanis de Portesio, 15. 3. 1494. 2°.

Hain *14979. *Proctor* 5331.
Provenienz: i. domini Cardinalis [Stanisl. Hosius]. — ii. Collegij Braunsbergensis Soc. Jesu.
Hlzbd. m. schw. gepr. Ldr.

1364. **Statuta** provincialia Gneznensia.

[Speier: Peter Drach.] 4°.

Hain *15035. — *2 got. Typen = Haebler 15, 17.*
Provenienz: [Braunsberg]. Zus. m. Nr. 1443.

1365. **Statuta** synodalia Herbipolensia.

[Würzburg: Georg Reyser.] 2°.

Hain *15036. *Voulliéme:* Bonn 1088. *Proctor* 2675.
132 Bl.; das erste [leer] fehlt.
Pbd.

1366. **Stella** clericorum.

Deventer: [Richardus Pafraet], 19. 11. 1488. 4°.

Hain 15076. *Campbell* 1606*. — *2 got. Typen = Bradshaw 3, 4.*
Zus. m. Nr. 661. Provenienz: [Braunsberg]. Rubriz.

1367. **Stella** clericorum.

Deventer: Jacobus van Breda, 14. 4. 1491. 4°.

Campbell 1609*. — *1 got. Type = Bradshaw 4.*
Pbd.

1368. **Stella** clericorum.

[Leipzig: Konrad Kachelofen.] 4°.

Hain *15066. — *2 got. Typen = Haebler 2, 3.*
Provenienz: Collegij Brunsbergensis Soc. Jesv.
Halbldrbd. m. br. gepr. Lderrücken. Buchbinderstempel: Hans Olaues.

1369. **Stoefflerus,** Johannes et Pflaumius, Johannes.

Almanach nova s. Ephemerides 1499—1531.

Ulm: Johann Reger, 13. 2. 1499. 4°.

Hain *15085. *Proctor* 2588.
Nur die 8 ersten Bl. und die Ephemerides 1519—1531 vorhanden. Letzte Seite: **Opera arteq; impreſſionis mirifica viri ſolertiſſimi Joannis Reger Anno ſalutis chriſti do-|mini 1499**

Idibus Februarijs He Ephimerides noue explete atq; absolute sunt Ulme | Lector Uale. | IMS |.

Provenienz: Liber Bibliothecæ Varmiensis.
Gepr. Ldrbd. Zahlreiche Randnoten.

1370. **Strabo.**

Geographiae libri XVI.

Venezia: Wendelin von Speier, 1472. 2°.

Hain *15087. *Proctor* 4042.
Provenienz: Georgius Wolf de Heilesberg 1512.
Hlzbd. m. br. gepr. Kalbsldr. Rubriz.

1371. **Strabo.**

Geographiae libri XVI.

Roma: Conrad Sweynheym & Arnold Pannartz, 12. 2. 1473. 2°.

Hain 15088.
238 Bl. [?] *46 Z. 1 rom. Type = Proctor 2.*

Bl. 1 a: [] Vmmatim extra philosophiam non est : ipsa de situ orbis tractatio q̃m utilis. Et | qui auctores attigerūt de Geographia. *etc. Z. 13:* Strabonis Geographi Europe primus Commentarius. || [] I ad philosophum alia pertineat ulla tractatio : & hanc : quam hoc | *etc.*

Bl. 238 a Z. 13: ordine. Reges uero & principes & decarche : ad eius portiones sunt : ac semper fuere. | Aspicis illustris lector quicunq; libellos | Si cupis artificum nomina nosse : lege. | Aspera ridebis cognomina teutona : forsan | Mitiget ars musis inscia uerba uirum. | Conradus suueynheym : Arnoldus pānartzq; magistri | Rome impresserunt talia multa simul. || M . CCCC . LXXIII. Die uero | Veneris . XII . mensis Februarii | *Bl. 238 b leer.*

Pbd. Die Bogen sind sehr beschädigt. Rubriz.

1372. **Suetonius.**

Vitae XII cæsarum.

Roma: [Joh. Phil. de Lignamine], Aug. 1470. 2°.

Hain 15115. *Proctor* 3382.
128 Bl. = 1[12], *2—11*[10], *12—13*[8]. *35 Z.*

Bl. 1 a: [] Ampanus Francisco Piccolomineo Cardinali Senēsi | meo Salutem. Repetii nuper .C. Suetoniū : legeram | *etc. Z. 20:* Sequūtur Rubrice librorum ꝑ ordinem. | *etc. Bl. 2 a:* [] N num agens Cęsar sextūdecimum Patrē | amisit. Sequentibusq; consulibus flamendi. | *etc.*

Bl. 126 b Z. 27: euenit abstinentia et moderatione insequētiū principum. ||| Cai Suetonii Tranquilli de .xii. Cęsarum uitis liber ultimus | fęliciter finit . absolutus Romę in pinea regione

uia pape | Anno a Chriſti natali .M.CCCC.Lxx. Sextili mēſe Pauli | autem Veneti .ii. Pont. Max. anno ſexto. | *Bl. 127 u. 128 leer.*

Provenienz: i. Bernardj Scultetj de lowenborch Prutenj 1475 Rome. — ii. Liber Bibliothecæ Varmiensis.

Hlzbd. m. grün. gepr. Kalbsldr. Illuminiert u. rubriz.

1373. **Suetonius.**

Vitae XII cæsarum.

O. O., Dr. u. J. [Ital. Druck, c. 1477]. 4°.

Hain *15113. *Proctor* 7369.

Pbd.

1374. **Suetonius.**

Vitae XII cæsarum.

[Venezia: Johannes Rubeus, c. 1490.] 2°.

Hain 15114? *Pellechet:* Lyon 541. — *1 rom. Type = Proctor 2.*

Provenienz: i. Hic liber deuolutus est ad ecclesiam hanc Warmiensem ex legato sancte memorie Georgij Hircinij quondam eiusdem vicarij anno 1539. — ii. Liber Bibliothecæ Varmiensis.

Br. gepr. Kalbsldrbd.

1375. **Suetonius.**

Vitae XII cæsarum cum comment. Antonii Sabellici et Philippi Beroaldi.

Venezia: Simon [de Gabis] Bevilaqua, 1496. 2°.

Hain *15128. *Proctor* 5400.

Provenienz: i. 1502 in Vigilia Epihanię emi hunc codicem xx bohemiis Aernestus Vgerdricius barro ex Vgerdeč. — ii. Anno domini 1537 Donatus est mihi Venceslao .M. hic liber a Generoso ac magnifico Domino D. Ernesto ab Augerd & Kunič .D. mihi obseruandiss. — iii. Liber iste est ex Bibliotheca Sacerdotis Iacobj Pawlyk Mirotuzerij[?] ... nunquam ob litteraturæ amicitiæ nec non sodalitatis ... donatus ab Adamo a Radkowa 19 Julij 1594. — iv. Exlibris (in-folio): Peter Vok Ursini a Rosenberg. — v. Biblioth: Lincopensis.

Hlzbd. m. br. gepr. Kalbsldr.

1376. **Suidas.**

Lexicon graecum.

Milano: Johannes Bissolus & Benedictus Mangius, 15. 11. 1499. 2°.

Hain *15135. *Proctor* 6077.
Provenienz: Ex libris Sebastianj Miegij.
Hlzbd. m. gelb. gepr. Schweinsldr.

1377. **Sulpitius** Verulanus, Johannes.

Carmen juvenile de moribus puerorum.

[Deventer: Richardus Pafraet, vor 1500?]. 4°.

Campbell 1623?
6 Bl. = A^3. *24—25 Z. 2 got. Typen = Bradshaw 3, 6.*

Bl. 1 a [Titel]: Joannis Sulpitii Be[!]|rulani de moribus puerorum | in menſa precipue ſeruan|dis Carmen Elegia-|rum | ℭ Seruacij Agrippini ad iuuentutem ſtudioſam | hexaſtichon. | *etc. Bl. 1 b leer. Bl. 2 a [m. Sign.* Aij]: ℭ Joannis Sulpicij Verulani de moribus puero-|rum Carmen iuuenile || [] Vos decet in menſa mores ſeruare docem⁹ | *etc. Bl. 4 b Z. 3:* Dicito ſed tolles ordine queq; ſuo | ℭ Finis | ℭ Decem precepta legis antique ex libro Aldi Ma|nutij de arte grammatica | *etc.*

Bl. 6 b Z. 5: Fletibus erroris damna repende tui || ℭ Telos |

Bl. 5 fehlt. Pbd.

1378. **Sulpitius** Verulanus, Johannes.

Opus grammaticum s. de octo partibus orationis.

[Venezia: Christophorus de Pensis.] 4°.

Hain 15139, 15140? Nicht *Proctor* 5225.
64 Bl. = a—h^8. *40 Z. Holzschn.-Initialen. 2 rom. Typen = Proctor 3, 7.*

Bl. 1 a [Titel]: REGVLAE SVLPITII. | *Bl. 1 b:* Pomponii læti Tetraſtichum: || Noſtra palemonias non optant ſæcula chartas: | *etc. Z. 6:* Bart. Platynæ uiri clariſſimi Epigramma. | *etc. Z. 13:* Martini philethici Carmen. | *etc. Z. 20:* Eiusdem diſtichum. | *etc. Z. 23:* Finis | *Bl. 2 a [m. Sign.* aii]: Io. Sulpitii Verulāi uiri clariſſimi de octo ꝑtibus or̄onis libellus utiliſſimus. || Hæc quæ ſunt noſtri præludia parua libelli | *etc. Z. 6:* [G]Rammatica ē rectæ loquelæ rectæq; ſcripturæ ſciētia | *etc.*

Bl. 64 a Z. 17: ꝑ panthous panthoi. | Finis. Elenchio. | Clauditur hic riuus: noſtri pete flumina fontis: | Ludere quo poſſis carminis omne genus. | Regiſtrum. *etc. Bl. 64 b leer.*

Provenienz: i. Johannis Olomucensis sum. — ii. Collegij Olomucensis Societatis Jesu cat. inscriptus 1604. lit. S tit. Humaniores n. 2.
Hlzbd. m. gepr. Ldr.

1379. **Sylvaticus,** Matthaeus.

Opus pandectarum medicinæ.

[Strassburg: Adolf Rusch.] gr. 2.

Hain *15192. *Proctor* 251.

Provenienz: i. Liber est petri Vedelicij de Obornijkj Artium & Medicinę Doctoris &c. — ii. Inscriptus Catalogo librorum Collegii Posnaniensis Societatis Jesv 1609.

Halbldrbd. m. br. gepr. u. vergold. Ldrrücken; Namenstempel des Petrus Vedelicij. Rubriz.

1380. **Sylvaticus,** Matthaeus.

Opus pandectarum medicinæ.

Venezia: Johannes de Colonia et Johannes Manthen de Gherretzem, 10. 10. 1480. 2°.

Hain *15198. *Proctor* 4347.

Hlzbd. m. br. gepr. Kalbsldr. [aus Lübeck]. Rubriz.

1381. **Sylvaticus,** Matthaeus.

Opus pandectarum medicinæ.

Venezia: Bonetus Locatellus, exp. Octaviani Scoti, 11. 3. 1498. 2°.

Hain *15202. *Proctor* 5085.

2 Ex.: 1. Zus. m. Nr. 1173. Provenienz: [Heilsberg; Frauenburg]. — 2. Provenienz: i. Sum magistrj albertj posnaniensis Arcium liberalium Et medicinæ doctoris millesimoquingentesimo 23 emptus Mense octobris 18 die Anno 1523. — ii. Inscriptus catalogo librorum Collegii posnaniensis soc. Jesu 1625. Pbd.

T

1382. **Tacitus.**

De origine, situ, moribus ac populis Germaniæ liber.

[Nürnberg: Friedrich Creusner.] 2°.

Hain *15224. *Proctor* 2173.
Bl. 1 [leer] fehlt. Pbd. Rubriz.

1383. **Tacitus.**

Opera.

Venezia: Philippus Pincius, für Benedictus Fontana, 22. 3. 1497. 2°.

Hain *15222. *Voulliéme:* Bonn 1105 u. 1107. *Proctor* 5315.
Provenienz: i. Exlibris: Ex Bibliotheca Cardinalis et Principis â Dietrichstain. — ii. Sigill: M. G. Delagardie.
Hlzbd. m. gelbweiss. gepr. Ldr.

Tambaco, Johannes de: s. **Johannes** de Tambaco.

Taranta, Tarenta, Valescus de: s. **Valescus** de Taranta.

1384. **Tartagnus,** Alexander, de Imola.

Apostillae super 1. parte Codicis.

Pavia: Christophorus de Canibus, 31. 8. ['1 Kal. Sept.'] 1487. gr. 2°.

Hain 15321. *Pellechet:* Lyon 545. — *2 got. Typen = Proctor 2, 3.*
Provenienz: Jo. de Joux.
Halbldrbd.

1385. **Tartagnus,** Alexander, de Imola.

Apostillae super 2. parte Digesti novi.

[Milano: Johannes Antonius de Honate, 1486.] gr. 2°.

Hain 15287. *Pellechet:* Lyon 548. — *2 got. Typen = Proctor 5, 6.*

Zus. m. Nr. 1391.

1386. **Tartagnus,** Alexander, de Imola.

Apostillae super 2.ª parte Digesti veteris.

Milano: Leonhard Pachel, 3. 10. 1489. gr. 2°.

Hain 15299(2).

114 Bl. = a—b⁸, c⁶, d⁸, e—f⁶, g⁸, h—i, A—F⁶, G—H⁸. 2 Kol. zu 68 Z. 2 got. Typen = Proctor 4, 5.

Bl. 1 leer. Bl. 2 a α [m. Sign. aij]: [g]Loſa rubrice | Diuidi poteſt in quinque p | tes. In prima cõtinuat Au | *etc.*

Bl. 114 a β Z. 59: ꝛc̃. Vide .I. non dubiũ ꝛ quod ibi habeť de legibus .ꝛc. || FINIS. || ℭ Expliciunt apoſtille dñi Alexandri de Imola ſup ſecũdo | .ff. veteris. Impreſſum Mil'i per Magiſtrũ Leonardũ | pachel anno .M.cccclxxxviij. die. tertio menſis Octobris. | *Bl. 114 b α:* Regiſtrum operis. | *etc.*

Provenienz: Jo. de Joux.

Halbldrbd.

1387. **Tartagnus,** Alexander, de Imola.

Consilia. P. 1—4.

Venezia: Bernardinus de Benaliis, 14. 2., 20. 5., 8. 3. 1499. gr. 2°.

Hain *15254 (1—4). — *2 got. Typen = Proctor 12?20.*

Provenienz: Jo. de Joux.

3 Vol. (P. 1, 2, 3—4). Halbldrbd.

1388. **Tartagnus,** Alexander, de Imola.

Consilia. P. 5.

Venezia: Paganinus de Paganinis, 10. 1. 1498. gr. 2°.

Hain *15254(5). — *3 got. Typen, von denen 2 = Proctor 9, 21.*

Halbldrbd. Provenienz wohl wie Nr. 1387.

1389. **Tartagnus,** Alexander, de Imola.

Lectura super 1. parte Infortiati.

Milano: Leonhard Pachel, 27. 3. 1488. gr. 2°.

Hain 15307. *Pellechet:* Lyon 549. — *2 got. Typen = Proctor 4, 5.*

Provenienz: Jo. de Joux Jurium vtriusque Doctor.

Halbldrbd.

1390. **Tartagnus,** Alexander, de Imola.

Lectura super 2. parte Infortiati.

Milano: Jacobus de San Nazzaro, 1489. gr. 2°.

Hain 15311. *Pellechet:* Lyon 550. — *2 got. Typen = Proctor 1 u. eine nicht belegte Texttype, deren 20 Z. = 89 mm.*

Provenienz: Jo. de Joux Jurium Baccalaureus et anno dominj 1498 .21. augusti Licenciatus in vtroque et anno 1505 .19. novembris doctor Laus deo.

Halbldrbd. Aus dem Einbde. ist Nr. 1140 herausgelöst worden.

1391. **Tartagnus,** Alexander, de Imola.

Lectura super titulo de verborum obligationibus.

Milano: [Johannes Antonius de Honate], 21. 1. 1486. gr. 2°.

Hain 15278. *Pellechet:* Lyon 551. — *2 got. Typen = Proctor 5, 6.*

Provenienz: Jo. de Joux.

Halbldrbd.

1392. **Tartaretus,** Petrus.

Expositio super summulis Petri Hispani.

[Lyon: Nicolaus Wolf], 18. 1. 1500/01. 4°.

Hain *15336. *Proctor* 8681.

Zus. m. Nr. 1394.

1393. **Tartaretus,** Petrus.

Expositio super textu logices Aristotelis.

[Lyon: Nicolaus Wolf, c. 1500.] 4°.

Pellechet: Versailles 183(1). *Proctor* 8682.

130 numer. Bl. = a—p⁸, q¹⁰. 2 Kol. Marginalien. Seitentit.

Bl. 1 a [Titel]: **Expoſitio magiſtri Pe | tri tatareti ſuper | textu logices | Ariſtote | lis.** | *Bl. 1 b leer. Bl. 2 a α. [m. Sign. aij, Blz. Fo. I u. Seitentit.* **Proemium]:** **Queſtiones admodū ſubtiles et vti= les cū | medulla totius materie artiū quattuor libroꝝ | ſenten= tiarū ꝛ quolibeti doctoris ſubtilis Scoti | in ſuis locis quotate magiſtri Petri Tatareti | pariſienſis ſup libros logices Porphirij ꝛ Ari= | ſtotelis cū textus clariſſima expoſitione ac du= | biorum ſeu difficultatum ordinatiſſima termīa | tione feliciter incipiunt.** || **[c]Irca initiū toti | us logice moueī talis que** | *etc. Bl. 127 b β [m. Seitentit.* **Liber ſecundus elenchorum]** *Z. 57:* **tio : ꝛ propoſitio vna.** |

Bl. 128 a α: **Celeberrimi viri magiſtri Petri | tatareti in totaꝫ logicam cū queſtio | nib⁹ luculēta expoſitio Finit feliciter** || **Huius operis cōmendatio.** || **Diuitias ſacre quiſquis ſpectare mi= nerue.** | *etc. Bl. 128 a β leer. Bl. 128 b—130 a α. [Tabula]. Z. 36:* **¶ Finit tabula.** | *Bl. 130 b leer.*

Zus. m. Nr. 1394.

1394. **Tartaretus,** Petrus.

Expositio totius philosophiæ necnon metaphysicæ Aristotelis.

[Lyon]: Nicolaus Wolf, 10. 12. 1500. 4°.

Hain 15345 [vergl. 15342]. *Pellechet:* Versailles 183(2). *Proctor* 8680.

Provenienz: i. Petrus winarscius Art. lib. Bacc. Libri huius possessor quem cracouiæ gr. 20 emit Anno 1568. — ii. Inscriptus Catalogo librorum collegii Posnaniensis societatis Jesu 1609.

Hlzbd. m. br. gepr. Kalbsldr. aus Krakau (s. Adlerstempel bei *Wislocki:* Krakau, S. 237 α). Zahlreiche Randnoten.

1395. **Tauler,** Johannes.

Etliche andächtige gute Predigten.

Leipzig: Konrad Kachelofen, 17 3. 1498. 4°.

Hain *15346. *Proctor* 2874.
Provenienz: Andreas de Pawlowsky.
Br. gepr. Kalbsldrbd.

1396. **Terentius.**

Comoediae sex cum comment. Aelii Donati.

Venezia: Renaldus de Nouimagio, 27. 11. 1482. 2°.

Hain *15411. — *2 rom. Typen = Proctor 4, 5.*
Pergbd.

1397. **Terentius.**

Comoediae sex cum comment. Guidonis Juvenalis.

Lyon: Johann Trechsel, 29. 8. 1493. 4°.

Hain 15424. *Proctor* 8602.

320 Bl. = a—&, A—Q⁸. Text v. Komm. umgeben. Seitentit. Holzschnitte.

Bl. 1 a [*Titel*]: **Guidonis Iuuenalis natione Cenomani | in Terentium familiariſſima interp̃tatio | cū figuris unicuiq; ſcænæ præpoſitis. |** *Darunter ein Holzschnitt. Bl. 1 b leer. Bl. 2 a* [*m. Sign.* a ii]: **Guido Iuuenalis Germano de Ganeio uiro ſena- | torio : bonarumq; litterarum amātiſſimo. S. P. D. |** *etc. Bl. 4 a:* **Quid comœdia . unde dicta. quot eius ſpēs. quot mēbra . quotq; actus ſunt. |** *etc. Bl. 4 b: ein Holzschnitt ein Theater darstellend. Bl. 5 a:* **Andria Terentii | Acta ludis megalenſibus .M. Fuluio ædilibus: &. M. Glabrione. Qu. |** *etc. Bl. 6 b* [*m. Seitentit.*] **Prologus |** *Darunter ein Holzschnitt.* **Prologus. |** [p] **Oeta cum primū aīm ad ſcribendū appulit: |** *Anfang der Glosse:* [p] **Oeta cum pri | mū &c. Hic ꝓ- |** *etc.*

Bl. 316 a [*m. Sign.* Q iiii *u. Seitentit.:* Ecyræ] *ein Holzschnitt. Darunter:* [u]Alete: & plaudite: Calliopius recenſui. | *Z. 5 der Glosse:* recognoui hanc comœdiam & cenſuræ meæ iudicium adhibui illi. || Impreſſum eſt hoc opus Cura atq; impenſis Magiſtri Iohannis Trechſel. In ci- | uitate Lugdunenſi . Anno . M . CCCCXCIII . ad quartum kalendas ſeptēbrias. ||| Io. Ba. Aſcenſius. Lectoribus Salutē dicit. | *etc. Bl. 318 b Z. 45:* ſum ſtudebitur: ut nulla noſtri pars officii requirēda cenſeatur . Vale. | *Bl. 319 a:* Guidonis Iuuenalis Natione Cenomani | epigrāma: ſuper cauſa operis ſuſcepti. | *etc. Bl. 319 b Z. 23:* Perpetuum claris ſtet decus ingeniis. | *Darunter rot Treschels Druckerzeichen (= Pellechet: Lyon, S. 33). Bl. 320* [*leer*] *fehlt.*

Provenienz: Liber D. ffrederici amptheim Decani et Canonici Reualiensis.

Hlzbd. m. gepr. Ldr. Rubriz. Preis: Anno 1499 comparaui mihi librum istum pro floreno aureo et iij albis.

1398. **Terentius.**

Comoediae sex cum directorio vocabulorum, glossa interlineari et comment. Donati, Guidonis et Ascensii.

Strassburg: Johann Reinhard Grüninger, 1. 11. 1496. 2°.

Hain *15431. *Proctor* 473.
Provenienz: Sveno Iacobi A° 1711.
Pbd.

1399. **Terentius.**

Comoediae sex cum directorio vocabulorum, glossa interlineari et commentariis Donati, Guidonis et Ascensii.

Strassburg: Johann Reinhard Grüninger, 11. 2. 1499. 2°.

Hain *15432. *Proctor* 488.
Provenienz: Friderici Munteri.
Pbd. Rubriz. Kolor. Hlzschnitte.

1400. **Textus** sequentiarum et hymnorum per totum annum.

[Deventer: Jakob van Breda, c. 1486—89.] 4°.

46? Bl. = a—e^{8}*, f*$^{6?}$*. 20—21 durchschoss. Z. 1 got. Type = Bradshaw 2.*

Bl. 1 fehlt. Bl. 2 a: Sequētie et hymni p totū [!] annū incipiūt | Jn nocte natiuitatis dnī. | [] Rates nunc omnes reddamus dño | deo qui ſua natiuitate nos liberauit | *etc. Bl. 3 a hat die Sign.* a iij.

Bl. 46? b Z. 15: xp̄o decus ſpūi ſancto honor trinus et vnus. || AMEN || Et ſic eſt finis ſit laus et gloria trinis. |

Zus. m. Nr. 529.
Es fehlen die Bl. 1, 25—26, 31—32, 43—44. Rubriz.

Textus sequentiarum cum expositione.

[Basel: Michael Furter, nach 1500.] 4°.

Hain *14685. *Proctor* ['not 15th cent.'].

1401. **Theobaldus** episcopus.

Physiologus de duodecim naturis animalium.

[Deventer: Richardus Pafraet, c. 1488.] 4°.

Campbell 1648.

18 Bl. = a^8, b^4, c^6. *3 got. Typen* = *Bradshaw 3, 4, 6.*

Bl. 1 a [*Titel*]: Phiſiologus Theobaldi | epiſcopi de naturis duo | decim animalium. | *Bl. 1 b leer. Bl. 2 a* [*m. Sign.* a ij]: [] Uoniam ſcd'm platonem nihil eſt ortum ſub ſo- | *etc.*

Bl. 17 b Z. 22: in eſſentia ℣ trinus in perſona . et qui ſine fine viuit ℣ regnat ī ſe | cula ſeculorum Amen. ||||| ℭ Finit Phiſiologus de duode- | cim naturis animalium | *Bl. 18* [*leer*] *fehlt.*

Provenienz: [M. G. Delagardie]. Pergbd.

1402. **Theocritus.**

Εἰδύλλια, *græce.*

Venezia: Aldus Manutius, Febr. 1495/96. 2°.

Hain *15477. *Proctor* 5549.

Pergbd.

1403. **Theocritus.**

Idyllia, *latine.* — *Acc.* Hesiodus: Georgica et Theogonia.

[Venezia: Bernardinus de Vitalibus, c. 1500.] 4°.

Hain *15479. *Proctor* 5541.

Provenienz: i. Ex libris Joannis Preickij studiosi diuinæ poeseos. — ii. Sigismundus Dei gratia Rex Poloniæ Supremus Dux Litvaviæ Rusziæ.

Pergbd.

1404. **Theodoricus** de Herxen.

Devota exercitia.

[Deventer: Richardus Pafraet], 2. 5. 1492. 8°.

Hain 8533. *Campbell* 1652. — *3 got. Typen* = *Bradshaw 3, 5, 6.*

Provenienz: Collegij Brunsbergensis S. J.

Hlzbd. m. br. Kalbsldr.

1405. **Theodoricus** [Gresemundus] de Meschede.

Regimen preservativum breve tempore pestilenciali.

[Augsburg: Johann Froschauer? c. 1500.] 4°.

4 Bl. = 1^4. 31—32 Z. 1 got. Type = Haebler 3ª

Bl. 1 a: Incipit regimen ꝑſeruatiuū breue tpe peſtilenciali | in ſex rebus nō naturalibus obſeruandū cū cura ſuc- | cincta Editū ꝑ magiſtrū Theodericū de Meſchede ar | tium et medicine doctorem Et primo | De Aere | [a]er peſtilentialis omnino eſt fugiēdus. Sil'r | *etc.*

Bl. 4 b Z. 32: camera eoꝝ ex lignis juniperi lauri et ſil'ibus.

Provenienz: Coll. Braunsb. S. J.
Pbd.

1406. **Theodulus.**

Eclogae.

Leipzig: Konrad Kachelofen, 1492. 4°.

Hain *15483. *Proctor* 2861.
Zus. m. Nr. 234. Provenienz: [Braunsberg].

1407. **Theodulus.**

Eclogae cum commento.

Köln: Heinrich Quentell, 11. 2. 1495. 4°.

Hain *15486. *Proctor* 1328. *Voulliéme:* Köln 1134.
Zus. m. Nr. 1508. Bl. 1 fehlt.

Theophilus Brixiensis: s. **Bona,** Theophilus.

1408. **Thesaurus** Cornucopiae et Horti Adonidis, *græce:* Θησαυρός, κέρας Ἀμαλθείας καὶ κῆποι Ἀδώνιδος.

Venezia: Aldus Manutius, Aug. 1496. 2°.

Hain *15493. *Proctor* 5551.
Mod. Ldrbd.

Thienis, Gaietanus de: s. **Gaietanus** de Thienis.

1409. **Thomas** de Aquino.

Catena aurea s. Continuum in quattuor evangelistas. P. 1—2.

Roma: Conrad Sweynheym & Arnold Pannartz, 7. 12. 1470. gr. 2°.

Hain *1330. *Pellechet* 934. *Proctor* 3314.
Provenienz: Liber Bibliothecæ Varmiensis.
2 Vol. — Hlzbd. m. br. gepr. Kalbsldr. Rubriz.

1410. **Thomas** de Aquino.

Catena aurea s. Continuum in quattuor evangelistas.

[Basel: Michael Wensler], 1476. gr. 2°.

Hain *1332. *Pellechet* 936. *Proctor* 7481.
Hlzbd. m. gelb. Schweinsldr. Rubriz.

1411. **Thomas** de Aquino.

Catena aurea s. Continuum in quattuor evangelistas.

Venezia: Bonetus Locatellus, für O. Scotus, 4. 6. 1493. 2°.

Hain *1336. *Pellechet* 939. *Proctor* 5043.
Provenienz: Anno 1609 Inscriptus Catalogo librorum Adamj Boleurii[?] [m. and. Hand] post obitum Matthaei Costrinij Altaristae in Chojnica [Kr. Posen-Ost] 1628.
Hlzbd. m. br. gepr. u. goldverz. Ldr. (16 Jh.).

1412. **Thomas** de Aquino.

Commentaria in omnes epistolas Pauli.

Venezia: Bonetus Locatellus, imp. Octaviani Scoti, 22. 12. 1498. 2°.

Hain 1341. *Pellechet* 943. — *4 got. Typen = Proctor 1, 2, 4, 9.*
Provenienz: i. Sum doctoris Adami dobroszowskij Metelli. — ii. Tandem Gabrielis Shadconii Philosophiæ in Academia professoris emptus 12 gr. de eius cognato. 1569. — iii. Inscriptus Catalogo librorum collegij Posnaniensis Societatis Jesv.
Hlzldrbd. m. Goldpressung.

1413. **Thomas** de Aquino.

Commentaria in libros Aristotelis de anima.

Venezia: Antonellus de Barasconi et Guilelmus de Piancereto dict. Anima mia, 31. 5. 1485. 2°.

Hain *1520. — *2 got. Typen, von denen die Texttype = Proctor lxxxi: 1.*
Zus. m. Nr. 1414.

1414. **Thomas** de Aquino.

Commentaria in octo libros physicorum Aristotelis.

[Venezia: Nicolaus Jenson], 1480. 2°.

Hain *1527. *Proctor* 4128.
Hlzbd. m. gelb. gepr. Schweinsldr. Rubriz.

1415. **Thomas** de Aquino.

De arte praedicandi.

[Deventer: Jacob van Breda, c. 1500.] 4°.

Hain 1355. *Campbell* 1668. *Pellechet* 970. — *2 got. Typen = Bradshaw 3, 4.*

Provenienz: [Braunsberg]. Zus. m. Nr. 1290. Rubriz.

1416. **Thomas** de Aquino.

De corpore christi. *Acc.* Nicolai de Lyra dicta de sacramento et Intellectus super oratione dominica.

[Köln: Heinrich Quentell, c. 1490.] 4°.

Hain *1368. *Proctor* 1407. *Voulliéme:* Köln 1167.

2 Ex.: 1. Zus. m. Nr. 1436. Die zwei letzten Bl. fehlen. — 2. Zus. m. Nr. 929.

1417. **Thomas** de Aquino.

De ente et essentia s. de quidditatibus rerum cum comm. Gerardi de Monte. *Acc.* ejusdem Tractatus ostendens concordantiam dictorum S. Thomae et Alberti Magni.

[Köln: Heinrich Quentell, c. 1489.] 2°.

Pellechet 1086 (Bl. 1—38). *Voulliéme:* Köln 1170. — *3 got. Typen = Haebler 3, 4, 5.*

2 Ex.: 1. Zus. m. Nr. 1484. Der *Tractatus ostendens concordantiam* ... fehlt hier. — 2. Zus. m. Nr. 936. Provenienz: [Posen: Coll. Soc. Jesu].

1418. **Thomas** de Aquino.

De periculis contingentibus circa sacramentum eucharistiae.

[Würzburg: Georg Reyser.] 2°.

Hain 1381. *Pellechet* 984. *Proctor* 2676.

4 Bl. = I^4. 32 Z.

Bl. 1a: **Tractatus de periculis contingentibus circa ſacramentū | Eucariſtie / et de remedijs eozundē / ex dictis ſancti Thome de Aquino . feliciter incipit. || [] Nimū periculū eſt. Q; ſi ſacerdos morte vel gra** | *etc.*

Bl. 4b Z. 5: **preceptum quod a ieiunis ſumatur. || Tractatus de periculis circa ſacramentū eucharistie | contingentibus feliciter finit.** |

Zus. m. Nr. 1365.

1419. **Thomas** de Aquino.

De universalibus, de natura generis, de modalibus, de fallaciis, de principiis rerum naturalium ..., de potentiis animae.

[Köln: Johann Koelhoff, c. 1472.] 2°.

Hain *1514. *Voullième:* Köln 1176. — *1 got. Type = Haebler 2–3.*

Zus. m. Nr. 29.

1420. **Thomas** de Aquino.

De veritate catholicæ fidei contra errores infidelium s. Summa catholicæ fidei.

[Strassburg: Dr. des Henricus Ariminensis.] gr. 2°.

Hain *1385. *Pellechet* 986. *Proctor* 322.
Provenienz: i. [Vadstena]. — ii. Ex Biblioth. Cath. Eccl. Olomucensis. — iii. Biblioth. Lincopensis.
Hlzbd. m. br. gepr. Kalbsldr. [Vadstena-Einbd.].

1421. **Thomas** de Aquino.

De veritate catholicæ fidei contra errores infidelium s. Summa catholicæ fidei.

Venezia: Nicolaus Jenson, 13. 6. 1480. 2°.

Hain *1389. *Pellechet* 989. *Proctor* 4125.
Provenienz: L : doc : p:
Hlzbd. m. br. gepr. Kalbsldr. Rubriz.

1422. **Thomas** de Aquino.

Libelli occultorum motuum, affectuum et proprii cordis motus causam declarantes.

Leipzig: Jakob Thanner, 1499. 4°.

Hain *1538. *Pellechet* 1090. *Proctor* 3081.
Zus. m. Nr. 703. Provenienz: [Posen: Coll. Soc. Jesu].

1423. **Thomas** de Aquino.

Logica.

(Leipzig: Martin Landsberg), [nicht nach 1491]. 8°.

Hain *1489. — *2 got. Typen = Haebler 3, 4. Signet: Haebler a.*
Zus. m. Nr. 163. Provenienz: [Thomas Werner 1491; Braunsberg]. Rubriz.

1424. **Thomas** de Aquino.

Quaestiones de duodecim quodlibet.

[Roma: Georg Lauer, c. 1470.] 2°.

Hain 1400. *Pellechet* 1002. *Proctor* 3405.
Pergbd. Rubriz.

1425. **Thomas** de Aquino.

Quaestiones de duodecim quodlibet.

Ulm: Johann Zainer, 1475. 2°.

Hain 1403. *Pellechet* 1007. *Proctor* 2510. *Wegener* B 38.
Provenienz: i. Exlibris: STANIS. KARNKOWSKI . ARCHIEP. GNEZNEN. — ii. Inscriptus catalogo collegij Posnaniensis.
Hlzbd. m. gelb. gepr. Schweinsldr. Rubriz.

1426. **Thomas** de Aquino.

Scriptum ethicorum.

[Vicenza]: Jacobus de Dusa, [c. 1482]. 2°.

Proctor 7176.
104 Bl. = *a—n*^{8}. *2 Kol. zu 60 Z.*

Bl. 1 leer. Bl. 2 a α [*m. Sign. a 2 u. Seitentit.* Liber primus]: ℭ Incipit ſcriptum ethycorum ſm ſanctum | Thomam de Aquino. || [ſ]Icut dicit ph'ꝰ in prīci= | pio methaphiſice. Sapi | *etc.*
Bl. 104 b β [*m. Seitentit.* Liber] *Z. 56:* ſūme totius libri ethicoꝝ. || Explicit liber ſeu ſcriptū ethicoꝝ ſm ſanctū | Thomā de aq̄no p magiſtrū Jacobū d' duſa. |
Zus. m. Nr. 1414.

1427. **Thomas** de Aquino.

Scriptum in tertium librum sententiarum.

Köln: Johann Koelhoff, 1476. 2°.

Hain *1479. *Pellechet* 1066. *Proctor* 1029. *Voulliéme:* Köln 1151.
Def. Hlzbd. m. br. gepr. Kalbsldr. Rubriz.

1428. **Thomas** de Aquino.

Scriptum in quartum librum sententiarum.

Venezia: [Johann Herbort], imp. Johannis de Colonia, Nicolai Jenson sociorumque, 24. 6. 1481. 2°.

Hain *1484. *Pellechet* 1071. *Proctor* 4680.
Provenienz: L : doc : p:
Br. gepr. Hlzldrbd. Rubriz. Preis: pro tribus marcis.

1429. **Thomas** de Aquino.

Summa theologica. P. 2 : 2.

Mainz: Peter Schöffer, 6. 3. 1467. gr. 2°.

Hain *1459. *Pellechet* 1049 [1. Colophon]. *Proctor* 83.
Pbd. Rubriz.

1430. **Thomas** de Aquino.

Summa theologica. P. 2: 1.

Mainz: Peter Schöffer, 8. 11. 1471. gr. 2°.

Hain *1447. *Pellechet* 1040. *Proctor* 97.

Pbd. Rubriz.

1431. **Thomas** de Aquino.

Summa theologica. P. 1.

Venezia: [Nicolaus Jenson], 1477. 2°.

Hain *1442. *Proctor* 4103.

Provenienz: liber Ecclesie vpsalensis quem habuit bartolomeus civis Vpsalensis. Ego laurentius laurentii Economus dedj eidem 4or(?) marcis (15. Jh.).

Hlzbd. m. gelb. gepr. Schweinsldr. Rubriz.

1432. **Thomas** de Aquino.

Summa theologica. P. 1.

Venezia: Antonius de Strata, 4. 12. 1484. 2°.

Hain *1444. — *2 got. Typen = Proctor 2, 7.*

Provenienz: i. Iste Liber est fratris Nicolai kaps sacre theologie Licenciati ordinis seruorum beate marie jn sermerszheym [Sermersheim i. Els.] quem emi pro viij solidis anno m°ccccxciiij°. — ii. Deckel-Exlibris in Gold: Am Vorderdeckel das Bild des Pfalzgrafen Otto Heinrich (1556—59) m. d. Inschrift: OTT HAINRICH VON . G . G . PFALTZGRAVE BEY RHEIN HERTZOG IN NIDERN VND OBERN BAIRN u. Jahresz. 1555. Am Hinterdeckel: das kurfürstl. Wappenschild m. MDZ = 1502 (Geburtsjahr des Kurfürsten) oben und OHP unten.

Hlzbd. m. br. gepr. Kalbsldr.

1433. **Thomas** de Aquino.

Summa theologica. P. 1—3.

Basel: [Michael Wensler], 1485, 20. 8., 16. 8. 1485. gr. 2°.

Hain *1434. *Pellechet* 1033. *Proctor* 7508, 7507, 7506.

Provenienz: Pro libraria loci posnaniensis.

2 Vol. (P. 1 u. 2: 2; P. 2: 1 u. 3). Hlzbd. m. br. gepr. Kalbsldr. Rubriz.

1434. **Thomas** de Aquino.

Summa theologica. P. 2: 2—3.

Nürnberg: Anton Koberger, 15. 1. 1496. 2°.

Hain *1436. *Pellechet* 1035. *Proctor* 2102.

2 Vol. — Provenienz: P. 2: 2. Inscriptus Catalogo Collegij Posnaniensis. — P. 3. Pro bibliotheca Posnaniensi FF Bernardinorum. Hlzbd. m. br. gepr. Kalbsldr. Rubriz.

1435. **Thomas** de Aquino.

Summa de veritate, revisa et commentario instructa a Theodorico de Susteren.

Köln: Heinrich Quentell, 7. 3. 1499. 2°.

Hain *1421. *Pellechet* 1020. *Voulliéme:* Köln 1160. — *4 got. Typen = Haebler 6, 7, 9, 10.*

Provenienz: Inscriptus Cat. Coll. Posnaniensis Soc. Jesu. Halbldrbd. m. br. Kalbsldrrücken.

1436. **Thomas** de Aquino.

Tractatus resolvens dubia per modum dyalogi circa septem sacramenta occurrentia.

Strassburg: [Johann Reinhard Grüninger], 9. 2. 1496. 4°.

Hain 15591. *Pellechet* 1098. *Proctor* 468.

Pbd.

Thomas de Aquino.

Tabula in omnia opera Thomæ de Aquino: s. **Petrus** de Bergamo.

1437. **Thomas** de Argentina.

Scriptum super 4 libros sententiarum. P. 1—4.

Strassburg: Martin Flach, 1490. 2°.

Pellechet 1164. *Proctor* 690.

Provenienz: i. Liber magistri Thome wernheri de brunszberg emptus In studio lipczensi Anno domini m°cccc°xcj°. — ii. Collegij Braunsbergensis Soc. Jesu.

2 Vol. (P. 1—2, 3—4). — Hlzbd. m. gelb. gepr. Schweinsldr. Rubriz.

1438. **Thomas** Cantipratensis.

De disciplina scholarium cum notabili commento.

Köln: Heinrich Quentell, 1490. 4°.

Hain *3421. *Voulliéme:* Köln 1182. — *3 got. Typen = Haebler 3, 6, 7.*

Pergbd.

1439. **Thomas** Cantipratensis.

De disciplina scholarium cum notabili commento.

Köln: Heinrich Quentell, 22. 10. 1493. 4°.

Hain *3423. *Proctor* 1317. *Voulliéme:* Köln 1183. Zus. m. Nr. 45: 1.

1440. **Thomas** Cantipratensis.

Liber qui dicitur bonum universale de proprietatibus apum.

[Köln: Johann Koelhoff, c. 1479.] 2°.

Hain *3644. *Proctor* 1042. *Voulliéme:* Köln 1178.

Provenienz: i. Liber Magistri Thome wernheri de brunszbergk Anno domini 1481 ligatus In studio lipczensi. — ii. Inscriptus Catalogo Coll. Braunsbergensis Soc. Jesu.

Hlzbd. m. gelb. gepr. Schweinsldr. Rubriz.

1441. **Thomas** de Hibernia.

Tractatulus de punctis christianae religionis Religio munda intitulatus.

Lübeck: Stephan Arndes, 1496. 4°.

Hain 8544.

20 Bl. = *a—b*⁶, *c—d*⁴. *29 Z. 2 got. Typen* = *Haebler 5, 6.*

Bl. 1 a: Incipit tractatulus Ma|giſtri Thome ybernici. do|cti theologi. Tractans de|pūctis chriſtiane religiōis | intitulatus Relígio mūda | [A]Elígio mūda et īmaculata apd' | deū et patrē hec eſt. Viſitare pu-| *etc.*

Bl. 20 b Z. 18: uit cōpilare[!]. Pro quo ſine laudetur d's in ſecula. || ¶ Explicit opuſculū magiſtri Tho-|me ybernici. tractans de punctis chriſtia|ne religionis. multum vtile. pro habenti|bus curā animarū. clericis ſimplicibus. | Hijſqz eneis litteris ſollerter effigiatum | Et ſine ꝑ ſalubri cōpletū. Arte Stepha|ni arndes Lubicen. incole atqz cōciuis. | Salutis anno. M. cccc. xcvi. |

Provenienz: Sigill: M. G. Delagardie.

Hlzbd. m. br. gepr. Kalbsldr.

1442. **Thomas** a Kempis.

Imitatio Christi.

[Lübeck: Mathaeus Brandiss], 1485. 8°.

Hain 9086? *Proctor* 2642. *Lange:* Lübeck, S. 26 f. u. Faks. S. 28.

224 Bl. = *a—z, aa—ee*⁸. *19*[*—20*] *Z. 2 got. Typen* = *Haebler 1, 2.*

Bl. 1 a [*Titel*]: Liber de imitatione | ihesu criſti. | *Bl. 1 b leer. Bl. 2 a* [*m. Sign.* a.ij.]: [] pud oēs ſane mētis | hoīes ea demū ſcien | *etc. Bl. 2 b Z. 15:* ad ſacrā ꝓpi cōmunionem. | ℂ Capitulū. j. de imitacōne ꝓpi | z cōtemptu oīm vanitatū mūdi | *etc. Bl. 213 a:* liber eſt diligendus. | ℂ Finis eſt ſub ānis dm̄. Mille | ſimo. cccc

lxxxv. || ¶ Incipiūt cap̄. j. libri de imita | tione ihū xp̄i. | *etc. Bl. 219 a* [*m. Sign* ee.iij.]: ¶ Sequitur or̄o .xxxiij. ex libro | or̄onū seu meditacōnū de vita ⁊ | passione ihū. | *etc. Bl. 222 a Z. 9:* donec accipiar ad grām. Amen || ¶ Explicit oratio seu meditacō | xxxiij. de passione domini. | *Bl. 222 b:* ¶ Oratio beati augustini. | *etc.*

Bl. 224 a Z. 9: regnat in secula seculoꝝ. Amen | *Bl. 224 b leer.*

Sigill: M. G. Delagardie.
Ldrbd. Rubriz.

1443. **Thomas** a Kempis.

Imitatio Christi cum tractatulo Gersonis de meditatione cordis.

Strassburg: Martin Flach, 1487. 4°.

Hain *9092. *Proctor* 673.
Provenienz: Collegij Braunsbergensis Societatis Jesu.
Hlzbd. m. br. gepr. Kalbsldr. Rubriz.

1444. **Thomas** a Kempis.

Imitatio Christi cum tractatulo Gersonis de meditatione cordis.

[Nürnberg: Anton Koberger], 1492. 8°.

Hain *9103. *Proctor* 2080.
Zus. m. Nr. 1404.

1445. **Thomas** a Kempis.

Imitatio Christi cum tractatulo Gersonis de meditatione cordis.

Lüneburg: Johannes Luce, 22. 5. 1493. 8°.

Hain-Copinger 9105. *Bølling:* København 1374. *Proctor* 3223. Faks.: *Burger,* Taf. 72.

164 Bl. = [*A*]^{6}, *B—Q, r, S—X*^{8}. *23 Z.*

Bl. 1 a [*Titel*]: Thomas de Kempis. | De imitatione christi. ⁊ de contem | ptu omniū vanitatū mnndi[!]. | De interna cōuersatione. | De interna locutiōe christi ad ani | mam fidelem | Cum quanta reuerentia Christus | sit suscipiendus. | Itm̄ Johannes Gerson de medi- | tatione cordis. | *Bl. 1 b leer. Bl. 2 a:* Tabula. | *etc. Bl. 6 b Z. 8:* Finit tabula. | *Bl. 7 a* [*m. Sign.* B]: Liber primus | Incipit liber primus fratris Tho | me de Kempis: canonici regularis or | dinis sancti Angu.[!] De imitatōe xp̄i | ⁊ de contemptu omnium vanitatum | mundi. Capitulum primum. || [] Vi sequit̄ me non ambulat | *etc. Bl. 158 a Z. 18:* ¶ Fratris Thome de Kēpis de imita | tatione[!] cristi. et de cōtemptu mūdi de | uotū et vtile opusculū finit feliciter. || ¶ Incipit tractatus de Medi-

tatiõe | cozdis mgrī Joh'is gerſon. Capl'm. i | *Bl. 158 b:* [] E- DITACIO cozdiſ | *etc.*

Bl. 164 b Z. 12: tis ℔ monitione ſapiētis.||| ¶ Tractatulus venerabilis magiſtri | Johānis Gerſon de meditatione coz | dis. Luneborch impreſſus. p me Jo- | hannē Luce. Anno dñi .M.CCCC| xciij. .XXij. die Menſ May. Finit | feliciter.

Provenienz: Liber virginum ad sanctam crucem in rostok quem dedit dominus gherardus smyd et stat numero xj 39 liber.

Es fehlen die Bl. 56 u. 96. Hlzbd. m. gelb. gepr. Ldr. Rubriz.

1446. **Thucydides.**

Historia belli Peloponesiaci latine a Laurentio Valla facta.

[Treviso: Johannes Rubeus, c. 1485.] 2°.

Hain *15511. *Proctor* 6500.
Provenienz: La. K. Eldh.
Pbd.

Thwrocz, Johannes de: s. **Johannes** de Thwrocz.

1447. **Tibullus,** Catullus, Propertius.

Carmina cum commentariis.

Venezia: Johannes Tacuinus, 19. 5. 1500. 2°.

Hain *4766. *Proctor* 5461.
Pbd.

1448. **Tortellius,** Johannes.

Commentariorum grammaticorum de orthographia dictionum e græcis tractarum opus.

Venezia: Andreas de Paltasichis, 15. 12. 1488. 2°.

Hain *15571. *Proctor* 4780.
Zus. m. Nr. 1154. Rubriz.

1449. **Tortellius,** Johannes.

Commentariorum grammaticorum de orthographia dictionum e graecis tractarum opus.

Venezia: Philippus Pincius, 12. 4. 1493. 2°.

Hain *15572. *Proctor* 5296.
Zus. m. Nr. 1468. Provenienz: [Frauenburg].

Tortis, Hieronymus de: s. **Hieronymus** de Tortis.

1450. **Tractatus** de iudaeorum et christianorum communione, *etc.*

[Basel: Martin Flach, nicht nach 1474.] 2°.

Hain 9464. *Castan:* Besançon 612. *Proctor* 7551.
16 Bl. = 1—2⁸. 33 Z.

Bl. 1 a: Tractatus de iudeoꝝ ⁊ xp̄ianoꝝ ꝯmum̄one ⁊ cō|uersatōne: ac cōstitutōnuꝫ sup hac re m̄nouatōne. | [] Vdei quoꝝ perfidia frequēter ad vomituꝫ re| *etc.*

Bl. 15 b Z. 3: us sensientium . quos ⁊ audire / ⁊ ab eis discere gau|debo: · | Explicit tractat⁹ de iudeoꝝ ⁊ xp̄ianoꝝ | ꝯmum̄one ⁊ ꝯuersatōne: ac cōstitutōum | sup hac re m̄nouatōne: · | *Bl. 16 leer.*

Zus. m. Nr. 856. Provenienz: [Thomas Werner 1474; Braunsberg]. Rubriz.

1451. **Tractatus** de horis canonicis.

[Lübeck: Lucas Brandiss, c. 1478.] gr. 2°.

Nentwig: Braunschweig 222. — *1 got. Type = Haebler 3; Massive Initialen = Proctor: Rostock i: 3.*
Provenienz: Freih. P. Hierta, Främmestad.
Mod. Ldrbd. Rubriz.

1452. **Tractatus** de sacra scriptura.

[Strassburg: Dr. des Henricus Ariminensis.] 2°.

Hain *15592. — *1 got. Type = Proctor 1ᵇᵇ.*
Zus. m. Nr. 1230. Provenienz: [Olmütz; Delagardie].

1453. **Tractatus** quidam de Turcis.

Nürnberg: Conrad Zeninger, 1481. 4°.

Hain *15681. *Proctor* 2229.
Pbd.

Tractatus de ritu et moribus Turcorum: s. **Georgius** de Ungaria.

1454. **Trittenheim,** Johannes.

De laudibus S. Annae.

Leipzig: Melchior Lotter, [c. 1500]. 4°.

Hain *15631. *Proctor* 3048.
Zus. m. Nr. 117. Rubriz.

1455. **Trittenheim,** Johannes.

De laudibus S. Annae.

Leipzig: Melchior Lotter, [c. 1500]. 4°.

Voulliéme: Berlin 1401?

24 Bl. = A—D⁶. 39—40 Z. Lombarden. 3 got. Typen = Haebler 1, 2, 3.

Bl. 1 a: De laudibus ſanc|tiſſime matris Anne tractatus p-|ꝓvtilis domī Joānis Tritthemij | abbatis ſpanhemēſis ordinis diui | patris benedicti.|| Joannis tritthemij abbatis ſpan|hemē-ſis de laudib⁹ ſctiſſime matris. Anne liber ornatiſſim⁹.| *Verzeichnis der Kapitel. Bl. 1 b:* Epiſtola dñi Joānis Tritthemij| abbatis Spāhemēſis in libꝛū de laudibus ſanctiſſime anne.| *etc. Bl. 2 a* [*m. Sign.* Aij]: Incipit tractatus domini Joan-|nis tritt-hemij abbatis ſpāhemenſis ordinis ſctī benedicti. de | laudibus venerabilis ꝛ beatiſſime matrꝭ dei genitricꝭ Anne.| *etc.*

Bl. 24 a Z. 22: mandauit .et pro appoſita ſingulis haberi decreuit.|| Impreſſum Liptzk per Melchiar Lotter.| *Bl. 24 b leer.*

Pbd.

1456. **Trittenheim,** Johannes.

De scriptoribus ecclesiasticis.

Basel: Johann von Amerbach, [nach 28. 8.] 1494. 2°.

Hain *15613. *Proctor* 7601.

2 Ex.: i. Provenienz: i. provinciale romanae curie liber ethymologiarum Isidori hispalensis episcopi .S. petri in mersburgk (Ende 15. Jh.). — ii. Sigill: M. G. Delagardie. Hlzbd. m. br. gepr. Kalbsldr. Rubriz. — 2. Zus. m. Nr. 764. Provenienz: [Riga].

1457. **Trittenheim,** Johannes.

De statu et ruina monastici ordinis.

[Leipzig: Martin Landsberg, nicht vor April 1493.] 4°.

Hain *15626. — *2 got. Typen = Haebler 1, 2.*

Pbd.

1458. **Trombetta,** Antonius.

Tractatus de humanarum animarum plurificatione.

Venezia: Bonetus Locatellus, für O. Scotus, 25. 10. 1498. 2°.

Hain *15646. *Proctor* 5092.

Bl. 1 fehlt. Zus. m. Nr. 4.

Trovamala: s. **Baptista** de Salis.

Tudeschis, Nicol. Panormit. de: s. **Nicolaus** Panormitanus.

1459. **Tundalus.** — De raptu animae Tundali et de ejus visione.

[Speier: Johann & Conrad Hist, nicht nach 1483.] 4°.

Hain 15541. *Proctor* 2411.

30 Bl. = 1^{6}, 2^{10}, 3^{6}, 4^{8}. *28—29 Z. 21 Holzschnitte.*

Bl. 1 a: **Incipit libellus de raptu am̄me Tūda-|li et eius visione Tractans de pen̄s in̄ferm̄ | et gaudijs paradisi.** | *Darunter ein Holzschnitt m. der Inschrift:* **Tondol9 der Ritter.** *Darunter:* **[A] Nno domini Millesi-|mo centesimo quadra|gesimo nono qui fuit** | *etc.*

Bl 28 a Z. 15: **de om̄ibus sanctis Ɔtrariū in̄nuere videat²|| Explicit libellus de Raptu aīe. Tun|dali et eius visione Tractās de pen̄s | in̄ferm̄ et gaudijs paradisi.** | *Bl. 28 b—29 leer. Bl. 30 fehlt.*

Zus. m. Nr. 265. Provenienz: [Thomas Werner 1483; Frauenburg]. Rubriz.

Turnout, Johannes de: s. **Johannes** de Turnout.

Turrecremata, Johannes de: s. **Johannes** de Turrecremata.

U

Ubaldis, Angelus de: s. **Angelus** de Ubaldis.

Ubaldis, Baldus de: s. **Baldus** de Ubaldis.

Ubaldis, Petrus de: s. **Petrus** de Ubaldis.

Ungaria, Georgius de: s. **Georgius** de Ungaria.

Ungaria, Michael de: s. **Michael** de Ungaria.

Urceus, Antonius Codrus.

Orationes.

Venezia: Petrus Lichtenstein, M.D.VI. (1506) Kalendis Sep tembris. 2°.

Hain *16100.
Zus. m. Nr. 1237.

Utino, Leonardus de: s. **Leonardus** de Utino.

V

Valastus de Taranta: s. **Valescus.**

1460. **Valerius** Maximus.

Factorum dictorumque memorabilium libri IX.

[Strassburg: Johann Mentelin, nicht nach 1470.] 2°.

Hain *15773. *Proctor* 204 ['15. 6. 1470?'].

Zus. m. Nr. 789. Provenienz: [Thomas Werner; Frauenburg]. Rubriz.: ffinis Valerij Maximi ad Tiberium Cesarem adest anno domini 1470 In lipczk.

1461. **Valerius** Maximus.

Factorum dictorumque memorabilium libri IX.

Venezia: Wendelin de Spira, 1471. 2°.

Hain-Copinger 15775. *Proctor* 4035.

Bl. 1—2 fehlen. Pbd. Rubriz.

1462. **Valerius** Maximus.

Factorum dictorumque memorabilium libri IX, *franz.* von Simon de Hesdin et Nicolas de Gonesse. P. 2 (Liure 5—9).

Lyon: Mathieu Huss, 23. 6. 1485. 2°.

Hain-Copinger 15796. *Proctor* 8560.

*208 Bl. = A—U, aa—dd*8. *2 Kol. 48 Z. 2 Typen: Überschriften in Type 2.*

P. 2: Bl. 1 fehlt. Bl. 2 a α [*m. Sign.* Aij]: [c]y commencent les rubrices du | quint liure de valeri9 maxim9. | Et eſt le p̄mier chapitre de cle|mence z humanite. Et ſe cōmence. Libe | *etc. Bl. 15 b β Z. 35:* Cy fīniſt la table du . ix . liure. | *Bl. 16* [*leer?*] *fehlt. Bl. 17 a* [*m Sign.* A i]: *ein Holzschnitt. Darunter Kol. 1:* Cy ſenſuyt le cincquieſme liure de vale|re- dont le premier chapitre determine | de clemence et humanite. || []Iberalitati | quas aptiores zc . Cy | cōmence valeri9 ſon quīt | liure- lequel a dix chapi- | tres *etc.*

Bl. 206 b u. Z. 42: [p]Ar laide de dieu ſans laquelle nul | le choſe neſt droictement commen | cee ne prouffitablement continuee | ne menee a fin- eſt la tranſlacion de valere | le grant terminee. Laquelle commenca treſ | reuerend maiſtre -maiſtre Symon de Hes | [*Kol. 2:*] din- maiſtre en theologie- Religieulx des | hoſpitaliers de ſaint iehan de iheruſalem -| qui pourſupuit iuſques au ſeptieſme liure | ou chapitre des ſtragenies- et la laiſſa. | Des la en auant iuſques en la fin du liure | ie Nycolas de Gonneſſe -maiſtre en ars & | en theologie ay pourſuiuy ladicte tranſlaci | on *etc. Z. 18:* res cõme il eſtoit. Et fut finee lan mil qua- | tre cens et vng- la vigile de monſeigneur | ſaint michel larchange. | Et a eſte imprime a lyon ſur le roſne par | diſcrete perſonne maiſtre Mathieu huß | imprimeur de liures demourant en ladicte | ville de lyon Lan mil quatre cens quatre | vingtz & cinq la vigile de ſaint Jehan bap | tiſte. | *Darunter das Druckerzeichen rot (= Claudin III: 269). Bl. 207—208 [leer?] fehlen.*

Provenienz: i. La. K. Eldh 1649. — ii. Stjerneld.
Pergbd. Rubriz.

1463. **Valerius** Probus.

De interpretandis romanorum litteris, *etc.*

Venezia: Johannes Tacuinus, 20. 4. 1499. 4°.

Hain 13378. *Bølling:* København 2013. *Proctor* 5458.
20 Bl. = a—e⁴. 28—29 Z. Seitentit. Holzschn.-Initialen.

Bl. 1 a: Valerii probi grãmatici de interpretandis romano | rum litteris opuſculum feliciter incipit. || Romanorũ ciuiũ noĩa: | ꝑnomĩa ac cognomina . eo- | rumq; magiſtratuum. | *etc. Bl. 1 b:* Ioannes bonardus præſbiter Veronenſis: Suo uene | rando præſbitero Marco plebano digniſſimo . Diuæ | Mariæ gratiarũ Sancti Fantini de Venetiis . S . P . D . | *etc. Bl. 2 a* [*m. Sign.* a ii *u. Seitentit.* VALERII PROBI]: VALERII PROBI GRAMMATICI DE IN | TERPRETANDIS ROMANORVM LIT | TERIS OPVSCVLVM INCIPIT. || [E]ST ET CIRCA PERſcribendas uel | *etc. Bl. 14 b: ein Holzschnitt m. Überschrift:* SIBILLA |

Bl. 20 b [*m. Seitentit.* SYBILLA] *Z. 25:* Impreſſum Venetiis per Ioannem de Tridino alias Ta | cuinum anno domini . M . CCCC . IC . VIIII . [!] die . xx . | aprilis Regnante Illuſtriſſimo & excellentiſſimo Do . | Anguſtino [!] Barbadico . .˙. .˙. .˙. | FINIS. |

Zus. m. Nr. 173.

1464. **Valescus** de Tarenta.

Practica, quae alias Philonium dicitur.

Lyon: Johann Trechsel, 19. 5. 1490. 4°.

Hain *15250. — *2 got. Typen = Proctor 2, 4.*

Provenienz: i. Nicolai Copphernicj. — ii. In testamento Fabiano Emerich assignatus. — iii. Collegij Brunsbergensis Societatis Jesu.

Hlzbd. m. br. gepr. Kalbsldr. Randnoten von der Hand des Coppernicus.

1465. **Valescus** de Tarenta.

Practica, quae alias Philonium dicitur.

Lyon: Mathieu Huss, 20. 11. 1490. 2°.

Hain *15251. *Pellechet:* Lyon 544.

Pbd. Rubriz.

1466. **Valla,** Laurentius.

Elegantiae de lingua latina.

Roma: Arnold Pannartz, in domo Petri de Maximis, 2. 7. 1475. 2°.

Hain 15804. *Proctor* 3527.

186 Bl. = 1^{8}, 2—3^{10}, 4^{8}, 5^{10}, 6^{8}, 7^{10}, 8^{8}, 9^{10}, 10—11^{8}, 12^{10}, 13^{8}, 14^{10}, 15—16^{8}, 17^{10}, 18^{8}, 19^{10}, 20—21^{8}. *38 Z.*

Bl. 1 a leer. Bl. 1 b [Register]: **Laurentii Vallę uiri difertiffimi de Romani fermonif | elegantia : liber primus. Prooemium. | Capita primi libri.** | *etc. Bl. 8 b Z. 32:* **FINIS. DEO LAVS.** | *Bl. 9 a:* **LAVRENTII VALLAE VIRI DISER | TISSIMI DE ROMANI SERMONIS | ELEGANTIA LIBER PRIMVS. || [ ] Vm fępe mecum noftrorꝫ maiorum res geftaf** | *etc.*

Bl. 185 b Z. 24: **deberet effe mafculini potiuf generis : ut Talio : Stellio : Curculio. || FINIS. || Laurentii Vallę uiri eruditiffimi : & oratoris clariffimi | de Elegantia linguæ latinæ Liber Sextus & ultimus | diligenti emendatione finitus ab incarnatione domini | Anno. M . CCCCLXXV . Die uero fecunda menfis | Iulii : Sedñ. Sixto. IIII. Pon. Max. Anno eius quarto. | Hos uero libros imprę ffit Clarus: ac diligentiffimus | artifex Arnoldus Pannartz Natione Germanus in | domo nobilis uiri Petri de maximis ciuis Romani : | Tu qui latinę loqui cupis: hos tibi eme libros: in qbus | legendis fi curam ftudiumqꝫ adhibueris: breui te haud | parum ꝓfeciffe intelliges.** | *Bl. 186 a:* **Regiftrum huius libri.** | *etc. Bl. 186 b leer.*

Provenienz: Inscriptus Catalogo librorum Collegij Posnaniensis Societatis Jesu 1609.

Hlzbd. m. br. gepr. Kalbsldr.; in den Ecken Schilder m. d. Jahreszahl 1508 (s. *Wisłocki,* S. 268).

1467. **Valla,** Laurentius.

Elegantiae de lingua latina. Tractatus de reciprocatione sui et suus. Invectiva in errores Antonii Raudensis. De libero arbitrio dialogus.

Köln: Johann Koelhoff, 19. 5. 1482. 2°.

Hain 15812. *Voulliéme:* Köln 1199. — *2 got. Typen = Haebler 7, 9.*

Hlzbd. m. br. gepr. Kalbsldr. Rubriz.

Provenienz: von Nicolaus [illegible], der mit seinem [illegible] einige Bemerkungen sowohl im Anfang wie auf dem letzten Blatt geschrieben hat.

1468. **Valla,** Laurentius.

Elegantiae de lingua latina.

Venezia: Philippus Pincius, 8. 2. 1492. 2°.

Hain *15818. *Proctor* 5290.

Provenienz: i. Hic liber deuolutus est ad ecclesiam hanc Warmiensem ex legato sancte memorie Georgij Hircinij quondam eiusdem Vicarij Anno 1539. — ii. Liber Bibliothecæ Varmiensis.

Hlzbd. m. gelb. gepr. Schweinsldr. Rubriz.

1469. **Varro,** M. Terentius.

De lingua latina.

Parma: [Dr. des Hieronymus: Epistolae], 11. 12. 1480. 2°.

Hain *11903 (3). *Voulliéme:* Bonn 1183. *Proctor* 6858.

Zus. m. Nr. 1119.

1470. **Vegetius,** Flavius Renatus.

Epitome de re militari.

Roma: Eucharius Silber, 29. 1. 1487. 4°.

Hain *15913. *Proctor* 3824.

(= **Scriptores** veteres de re militari, 1.)

Rubriz.

1471. **Vegius,** Maffeus.

Philalethes.

[Leipzig: Konrad Kachelofen.] 4°.

Hain 15929. *Proctor* 2915.

2 Bl. = *a*—*b*⁶. *32—33 Z.*

Bl. 1 a [*Titel*]: Maffei Uegij laudenſis liber de | veritate et philalethe inſcriptus | *Bl. 1 b:* Paulus Niauis artium Magiſter | Honorãdo viro Erhardo puchner Jurispõ | tifici Baccalario in ſtulpen cõmiſſario domi- | no ſuo : fautoriqꝫ precipuo S. P. D. | *etc. Bl. 2 a* [*m. Sign.* aij]: Maffei Uegij laudenſis ad euſta: | chium praefatio || [] Um repeterem nuper animo Euſtachi fra | *etc. Bl. 3 a* [*m. Sign.* a iij]: Philalethes ||| [] Uenam es tu mortalium que per vaſta | *etc.*

Bl. 12 a Z. 16: illuc dicto cicius contendamus. Ueri. atqꝫ ego te ſe- | quor libens; | *Bl. 12 b leer.*

Zus. m. Nr. 375.

1472. **Verardus,** Carolus.

In laudem Ferdinandi regis Hispaniarum Bethicæ et regni Granatæ obsidio, victoria et triumphus.

[Deventer: Richardus Pafraet, nach 21. 4. 1492.] 4°.

Campbell 1714. Vergl. *Hain* 15939. — *3 got. Typen = Bradshaw 3, 5, 6.*

Zus. m. Nr. 236.

Verdena, Johannes de: s. **Johannes** de Verdena.

1473. **Vergilius** Maro.

Bucolica cum comment. familiarissimo parisius elucubrato.

Köln: Heinrich Quentell, 6. 4. 1495. 4°.

Copinger II: 2, 6128. *Voulliéme:* Köln 1205. — *3 got. Typen = Haebler 6, 7, 10.*

Zus. m. Nr. 1508.

1474. **Vergilius** Maro.

Opera cum commentariis Servii, Donati, Landini, Calderini.

Nürnberg: Anton Koberger, 1492. 2°.

Voulliéme: Bonn 1187. *Copinger:* Incun. Virgiliana *77. *Proctor* 2081.

Hlzbd. m. Papier überzogen. Rubriz.

1475. **Vergilius** Maro.

Opera cum comment. Servii, Landini, Mancinelli, Donati et Calderini.

Venezia: Philippus Pincius, 5. 2. 1499. 2°.

Voulliéme: Bonn 1188. *Copinger:* Incun. Virgiliana *86. *Proctor* 5320.

Pergbd.

1476. **Vergilius** Polydorus.

Proverbia.

Venezia: Christophorus de Pensis, 10. 4. 1498. 4°.

Hain *16009. *Proctor* 5243

Pbd.

1477. **Versor,** Johannes.

Quaestiones super de ente et essentia Thomæ de Aquino.

[Köln: Heinrich Quentell, 1497.] 2°.

Hain *16033(2). *Voulliéme:* Köln 1216: Bl. 153—166. — *3 got. Typen = Haebler 6, 7, 10.*

Zus. m. Nr. 1484.

1478. **Versor,** Johannes.

Quaestiones super posteriora analytica Aristotelis.

Leipzig: Wolfgang Stöckel, impensis Johannis Haller Cracoviensis, 1499. 4°.

Hain 16040.

1 nicht numer. + 181 numer. (I—CXCI!) + *1 nicht numer. + 1 leeres Bl. = 184 Bl. = AA—BB⁶, CC⁴, DD—EE⁶, FF⁴, GG—HH⁶, II⁴, KK—LL⁶, MM⁴, NN—OO⁶, PP⁴, QQ—RR⁶, SS⁴, TT—UU⁶, XX⁴, YY—ZZ⁶, AAa⁴, BBb—CCb⁶, DDd⁴, EEe—FFf⁶, GGg⁴, HHh—IIi⁶, KKk⁴, LLl⁸. Seitentit. Lombarden. 3 got. Typen = Haebler 1, 2, 3.*

Bl. 1 a [*Holzschnitt-Titel*]: Liber poſteriorū | analeticorum | *Darunter ein Holzschnitt: Verf. zwischen zwei Engeln. Bl. 1 b* [*m. Seitentit.* Liber Primus]: Argumentū in libros poſte | riorum Analeticorū Areſtotilis omniū grecorū philoſopho | rū doctiſſimi. peripateticiq; ſtudij principis et autoris. | *etc. Z. 24:* nationes adducā. Impreſſum aūt eſt hoc opus ad impenſas | prouidi: circumſpecti: humaniſſimiq; viri domini Johannis | Haller Ciuis Cracouienſis virorū doctorū fautoris excellen | tiſſimi. Anno Criſti Jeſu ſaluatoris .1499. natiuitatis | currente. *etc. Bl. 2 a* [*m. Sign.* AAij, *Seitentit.* Poſteriorū *u. Blz.* Fo. I.]: [] Irca initium primi | libri analeticorum poſteriorum areſtotilis que | *etc.*

Bl. 182 b [*m. Seitentit.* Liber Secundus] *Z. 22:* Adeſt finis feliciter Anno do | mini .1499. In ſtudio florētiſſimo vniverſitat | Cracouienſis. Hc | *etc. Z. 30:* Impreſſum eſt hoc opus in ducali opido Lipſenſi per | Baccalarium wolffgangū de Monaco Año quo ſupra. | *Bl. 183 a:* Queſtiones primi libri poſte | riorū in vnum recollecte. | *etc. Schluss Bl. 183 b Z. 20:* a natura fo. clxxxix | *Darunter Stöckels Druckerzeichen (Haebler 2). Bl. 184 leer.*

Provenienz: Liber Stanislai Grodzicki.

Halbldrbd. m. br. Ldrrücken [aus Krakau]. Preis: Iste liber est comparatus pro 15 grossis Anno domini 1518.

1479. **Versor,** Johannes.

Quaestiones super libros de coelo et mundo et metheororum Aristotelis cum textu eiusdem.

[Köln: typis Theodorici (Diederich Molner), c. 1486.] 2°.

Hain *16045(1). *Voulliéme:* Köln 1226. — *2 got. Typen = Haebler 1, 3.*

In die Ups. Hdschr. C 602 hineingebunden. Provenienz: Liber fratris et magistri Olaui iohannis guto.

1480. **Versor,** Johannes.

Quaestiones super libros de coelo et mundo et metheororum Aristotelis cum textu eiusdem.

[Köln: Heinrich Quentell, c. 1489.] 2°.

Hain *16047(2). *Proctor* 1295. *Voulliéme:* Köln 1228.
Zus. m. Nr. 936. Provenienz: [Posen].

1481. **Versor,** Johannes.

Quaestiones super libros ethicorum Aristotelis cum textu eiusdem.

Köln: Heinrich Quentell, 1494. 2°.

Hain *16054. *Voulliéme:* Köln 1222. — *4 got. Typen = Haebler 6, 7, 9, 10.*
Provenienz: Inscriptus catalogo Posnaniensi.
Pergbd.

1482. **Versor,** Johannes.

Quæstiones super libros de generatione et corruptione cum textu Aristotelis.

[Köln: Heinrich Quentell], 30. 5. 1489. 2°.

Hain *16047(1). *Proctor* 1295. *Voulliéme:* Köln 1231.
Zus. m. Nr. 936. Provenienz: [Posen].

1483. **Versor,** Johannes.

Quaestiones super omnes libros novae logicae Aristotelis. *Acc.* ejusdem quaestiones super de ente et essentia Thomae Aquinatis.

[Köln: Heinrich Quentell, c. 1488.] 2°.

Hain *16030. *Voulliéme:* Köln 1215. — *3 got. Typen = Haebler 3, 4, 5.*
Provenienz: i. Exlibris: STANIS. KARNKOWSKI. ARCHIEP. GNEZNEN. — ii. Inscriptus catalogo collegij Posnaniensis.
Bl. 1 fehlt. Hlzbd. m. br. gepr. Kalbsldr.

1484. **Versor,** Johannes.

Quaestiones super metaphysicam Aristotelis cum textu eiusdem.

[Köln: Heinrich Quentell, c. 1493.] 2°.

Hain *16051. *Proctor* 1389. *Voulliéme:* Köln 1218.
Provenienz: Hic codex paratus et elaboratus est in in-

clita vniuersitate Lipczensi impensis atque exacto studio magistri Tidemanni Gise Anno domini 1497.

Hlzbd. m. gelb. gepr. Schweinsldr. Rubriz. Zahlreiche Randnoten von Gises Hand.

1485. **Versor,** Johannes.

Quaestiones super parva naturalia cum textu Aristotelis.

[Köln: Heinrich Quentell, c. 1489.] 2°.

Hain *16047(3). *Proctor* 1295. *Voulliéme:* Köln 1235.
Zus. m. Nr. 936. Provenienz: [Posen].

1486. **Versor,** Johannes.

Dicta super Donato minori.

Leipzig: Konrad Kachelofen, 1494. 4°.

Hain 16062.
64 Bl. = A—H⁶, I⁴, K—L⁶. 2 got. Typen = Haebler 2, 4.

Bl. 1 a [Titel]: **Dicta dñi Johānis verſo|ris ſup donato mīori no-|tabilia et argumēta prę-|nātia in ſe cōtinentia grā|matellis ml'tū cōducētia.** | *Bl. 1 b leer. Bl. 2 a [m. Sign.* **Aij**]: **Johannis verſoris octo parti-|umoratiōnis explanatio acco-|modatiſſima.** | [] **Ncipit editio pzima donati grāmatici vrbis ro** | *etc.*

Bl. 64 a Z. 28: **quūtur per nomīa paſſionū. a quibus cauſaī affectus in anima.|||| Octo partiūoratiōs reſolutiōes luculētiſſie | p magiſtrū Johannē verſoris edite. liptzkqz | ab anno domī. M°. cccc°. xciiij°. per Conradū | Kacheloffen impreſſe foeliciter finiunt.** | *Bl. 64 b leer.*

Zus. m. Nr. 1281. Provenienz: [Braunsberg].

1487. **Versor,** Johannes.

Dicta super septem tractatus summularum Petri Hispani cum textu.

Köln: Heinrich Quentell, [14]89. 4°.

Hain *8692 = *16038. *Proctor* 1363. *Voulliéme:* Köln 1243.
Provenienz: Coll. Brunsbergensis Soc. Jesu.
Halbldrbd. m. br. gepr. Ldrrücken. Rubriz.

Villa Dei, Villadei, Alexander de: s. **Alexander** de Villa Dei.

Villa Nova, Arnaldus de: s. **Arnaldus** de Villa Nova.

1488. **Vincentius** Bellovacensis.

Opuscula.

Basel: Johann von Amerbach, 13. 12. 1481. 2°.

Voullième: Bonn 1199. *Proctor* 7562.

Provenienz: i. Liber magistri Thome werneri de brunszberg Anno domini 1482 In vniuersitate lipczensi Emptus. — ii. Collegij Braunsbergensis Societatis Jesu.

Schwarz. gepr. Schweinsldrbd. Rubriz.

1489. **Vincentius** Bellovacensis.

Speculum doctrinale.

[Strassburg: Adolf Rusch.] gr. 2°.

Copinger II: 2, 6242. *Voullième:* Bonn 1200. *Proctor* 252 od. 253.

Provenienz: Ad iubileum fratris laurencij magni sacre theologie magistri post eius absolucionem ab officio prioratus conuentus Stokholmensis Anno dominj Mcdlxxxij° [Dominikaner-Kloster zu Stockholm].

Hlzbd. m. br. gepr. Kalbsldr. Rubriz.

1490. **Vincentius** Bellovacensis.

Speculum historiale.

Nürnberg: Anton Koberger, 24. 7. 1483. gr. 2°.

Voullième: Bonn 1203. *Hübl:* Schotten-Wien 454. — *2 got. Typen = Haebler 8, 9.*

Provenienz: Collegij Brunsbergensis Soc. Jesu.

Hlzbd. m. br. gepr. Kalbsldr.

1491. **Vincentius** Bellovacensis.

Speculum morale.

Nürnberg: Anton Koberger, 6. 2. 1485. gr. 2°.

Voullième: Bonn 1205. — *2 got. Typen = Haebler 8, 9.*

Provenienz: Inscriptus Catalogo librorum Collegij Braunsbergensis Societatis Jesu.

Hlzbd. m. br. gepr. Kalbsldr.

1492. **Vincentius** Bellovacensis.

Speculum naturale. P. 2.

[Strassburg: Adolf Rusch, c. 1473.] gr. 2°.

Copinger II: 2, 6256. *Proctor* 255. *Zedler:* Nassauische Bibl. 722.

Bl. 9 fehlt. Pbd. Rubriz.

1493. **Vincentius** Bellovacensis.

Speculum naturale. P. 1—2.

[Nürnberg: Anton Koberger, 1486.] gr. 2°.

Copinger II: 2, 6257. *Voulliéme:* Bonn 1206. *Proctor* 2056.
2 Vol. — Hlzbd. m. br. gepr. Kalbsldr. Rubriz.

1494. **Vincentius** Ferrerius.

Sermones de tempore et de sanctis. P. 1—3.

Basel: Nicolaus Kesler, 17. 12. 1488. 2°.

Hain *7004. *Schubert:* Olmütz 688. *Proctor* 7671.

3 Vol. — Provenienz: 1. P II° secundus in ordine. — 2. P 2° primus in ordine. [Vadstena Klosterbibliothek.] Hlzbd m. br. gepr. Kalbsldr. Rubriz. — 3. Inscriptus Catalogo Colleg. Rigensis Soc. Jesv 1598. Hlzbd. m. br. gepr. Kalbsldr. u. d. Jahresz. 1553.

1495. **Vincentius** Ferrerius.

Sermones de tempore et de sanctis. P. 1—3.

Strassburg: [Dr. des Jordanus 1483], 1488, 10. 2., 27. 3. 1489. 2°.

Hain *7005. — *2 got. Typen = Haebler 1, 5.*

Provenienz: i. O carissime lector ora vnum Aue maria pro anima fratris clementis martinj diaconi qui istum librum loco predicantibus assignauit. — ii. P II° 3⁹ in ordine (durchstrichen und ein neues Signum auf dem Titelblatt hinzugefügt:) N 7° 2⁹ in ordine [Vadstena Kloster-Bibliothek].

Hlzbd. m. br. gepr. Kalbsldr. Rubriz.

1496. **Viola** sanctorum.

Nürnberg: [Conrad Zeninger], 22. 4. 1486. 4°.

Proctor 2236.

118 Bl. = a^{10}, a—l^{8}, m—n^{6}, o^{8}. 32 Z. Seitentitel.

Bl. 1 fehlt. Bl. 2 a [*m. Sign.* a iiij(!) *u. Seitentit.* Tabula.] Registrum sanctorum In | hoc libello contentorū dirigens a numero folioꝝ | *etc. Schluss des Reg. Bl. 10 b Z. 22:* Zoa martyr vxor nicostrati lxi d | *Bl. 11 fehlt. Bl. 12 a* [*m. Sign.* a ij *u. Seitentitel* Januarius]: [] J cuncta mei corpis membra verterētur | in linguas et omnes artus mei humana | *etc.*

Bl. 118 a [*m. Seitentit.* December] *Z. 15:* ca annum dñi . ccc xxx. et sepultus est in cimiterio pristille ꝛc̄. ||| Uiola sanctorū finit feliciter . Anno domini. | M . cccc . lxxxvj . x . kl'. May. Nurmberge | impressum satis emendatū elaboratumq̧. | *Bl. 118 b leer.*

Pergbd. Rubriz: INRI LAVS DEO .1.4.9.0.

Vita Brynolphi: s. **Brynolphus.**

Vita Hieronymi: s. **Hieronymus.**

Vita Katherine: s. **Katherina.**

1497. **Vitalis** de Cambanis.

Tractatus clausularum.

Venezia: Philippus Pincius, 26. 4. 1498. gr. 2°.

Hain 4281. *Voulliéme:* Bonn 1216. — *2 got. Typen.*
Provenienz: Jo. de Joux Jurium doctor.
Halbldrbd.

Viterbiensis, Joh. Annius: s. **Johann**es Annius Viterbiensis.

1498. **Vivianus.**

Casus longi super Codice.

[Basel: Johann von Amerbach?] 2°.

Panzer IV: 107, 290. *Copinger* II: 1, 1485.

96 Bl. (m. Blz. XVIII—XCII) = A^{10}, B^8, C—P^6. 2 Kol. zu 61 Z. Seitentit. 2 got. Typen = Haebler 1? 11. Vergl. Nr. 414.

Bl. 1 a [*Titel*]: Caſus longi ſuper Codice. | *Bl. 1 b leer. Bl. 2 a α* [*m. Sign.* A *u. Kolumnentit.* De nouo co. fa.]: ℂ Incipiunt caſus longi dñi Uiuiani leguꝫ interpꝛe- | tis excellentiſſimi ſuper Codice. || ℂ De nouo codice faciendo. Rub'. || [] Ec que neceſſa. | Quattuoꝛ ptes habet hec conſtitu | *etc.*

Bl. 94 a β [*m. Blz.* Fo. XCII *u. Seitentit.* De ſenten. paſſis et reſti.] *Z. 23:* efficiť nō p patris depoꝛtatōem. || Caſus longi Codicis finiūt feliciter. | *Bl. 94 b Seitentit.:* Tabula rubri. Codic. *Bl. 96 a β Z. 60:* Finiunt rubrice Codicū .in his caſibus Ōtēte | *Bl. 96 b leer.*

Provenienz: Daignes et amicorum. Zus. m. Nr. 414.
Hlzbd. m. Kalbsldr. Rubriz.

Vliederhoven, Gerardus de: s. **Gerardus** de Vliederhoven.

1499. **Vocabularius** breviloquus.

Basel: [Johann von Amerbach], 1480. 2°.

Copinger II: 2, 6286. *Proctor* 7558.

330 Bl. = 1^6, a—r^{10}, f^8, s^{10}, t^8, u—x^{10}, y^{12}, 1—5^{10}, 6—7^8, 8^{10}. 2 Kol. zu 54 Z.

Bl. 1 a leer. Bl. 1 b: Sunt qui ſibi iā plurima cōparare volumina ſtatuerūt. a quoꝝ pꝛofecto lectiōe | *etc. Z. 32:* In pꝛeſenti libꝛo continentur. | Item ars diphtongandi Guarini Veronenſis. | Item compendioſus dialogus de arte punctandi. | Item tractatus vtilis de accentu. | Item Breuiloquus vocabularius. |

Bl. 2 a α: Guarinus Veronenſis Floro ſuo ſalutem | plurimam dicit. | *etc. Bl. 6 b β Z. 53:* Berſabee. gelboe. ꝛ cętera huiuſmodi. | Finis. | Incipit Breuiloquus vocabularius | *Bl. 7 a α [m. Sign. a]:* Aa domine deus | ecce neſcio loqui | quia puer ego ſũ Hieremię p. Licz iſtud | *etc.*

Bl. 329 b β Z. 32: ſyllabice. ꝛ acuit penul'. || Finit vocabularius breuiloquus. tri-|plici alphabeto diuerſis ex autoribus | necnon corpore vtriuſq; iuris collectus | ad latinũ ſermonẽ capeſſendum vtiliſſi-|mus. Impreſſus. Baſileę. Anno dñi. | M. cccc. lxxx. || Laus deo. | *Bl. 330 leer.*

Provenienz: Inscriptus Catalo. Collegij Braunsb. Societatis Jesu.

Hlzbd. m. br. gepr. Kalbsldr. Rubriz.

1500. **Vocabularius** Ex quo, *lat.-deutsch.*

Strassburg: Johann Prüss, 1487. 4°.

Copinger II: 2, 6322.

168 Bl. = A—H⁸, I—K⁶, L—P⁸, Q—R⁶, S⁸, T—V⁶, z⁸. 34 Z. 2 got. Typen = Haebler 2, 3.

Bl. 1 a [Titel]: Uocabularius Exquo. | *Bl. 1 b:* [] quo vocabularij varij | autentici. videlicet. Huguitio katholicon. Bre-| *etc. Bl. 2 a [m. Sign. A 2]:* [] Lma interpretatur virgo | abſcondita feminini generis prime declinationis. | *etc.*

Bl. 167 a Z. 21: m s zozimus id eſt viuax: vel inuidus. || Laus deo vni ꝛ trino. Amen ||| ¶ Impreſſum p Johannem prüß | Argentñ. Anno dñi. M. cccc. lxxxvij. | *Bl. 167 b u. 168 leer.*

Provenienz: ffredericus strodynck(?)

Hlzbd. m. br. gepr. Kalbsldr. Rubriz.

1501. **Vocabularius** juris utriusque.

[Basel: Michael Wensler, c. 1475.] 2°.

Paris-Mazarine, S. 318, Nr. 616. *Proctor* 7477.

310 Bl. = 1—12¹⁰, 13—15⁸, 16—24¹⁰, 25⁸, 26—31¹⁰, 32⁸. 34 Z.

Bl. 1 [leer] fehlt. Bl. 2 a: [] Voniam iuri operam daturuz prius | noſſe oportet vnde nomẽ iuris deſcẽ | *etc. Bl. 2 b:* [] Quando facit ſeparatõnẽ ꝛ qñ includit ꝛ | *etc.*

Bl. 310 a Z. 18: nos cuſtodiat qui ſine fine viuit et regnat. Amen. ||| Finit vocabularius | iuris vtriuſq;. | *Bl. 310 b leer.*

Hlzldrbd. Rubriz.

1502. **Vocabularius** juris utriusque.

Nürnberg: Anton Koberger, 4. 9. 1481. 2°.

Voulliéme: Bonn 1224. *Proctor* 2006.

2 Ex.: 1. Provenienz: Liber Bibliothecæ Varmiensis. Hlzbd. m. br. gepr. Kalbsldr. Rubriz. — 2. Provenienz: georgiüs nijkke à thorürd (16. Jh.) Hlzbd. m. br. gepr. Kalbsldr. Rubriz.

1503. **Vocabularius** juris utriusque.

[Speier: Peter Drach, c. 1481.] 2°.

Schubert: Olmütz 1633 [: Z. 5 der Beschreib.: Elemon statt Elencon]. *Proctor* 2344. Nicht *Voulliéme:* Bonn 1222.
Provenienz: Liber Bibliothecæ Varmiensis.
Hlzbd. m. grauem gepr. Schweinsldr. Rubriz.

1504. **Vocabularius** juris utriusque.

Strassburg: [Dr. des Jordanus 1483], 28. 9. 1490. 2°.

Copinger II: 2, 6369. *Hübl:* Schotten-Wien 462. *Proctor* 656.
Zus. m. Nr. 1059. Provenienz: [Frauenburg].

1505. **Vocabularius** juris utriusque.

[Strassburg: Georg Husner], 27. 5. 1500. 2°.

Copinger II: 2, 6373. *Schubert:* Olmütz 1639. *Proctor* 748.
Provenienz: Collegij Brunsb. S. J.
Hlzbd. m. br. gepr. Kalbsldr.

Voragine, Jacobus de: s. **Jacobus** de Voragine.

W

1506. **Wann,** Paulus.

Sermones de tempore.

Hagenau: Heinrich Gran, expens. Joh. Ryman, 1497. 2°.

Hain *16145. *Proctor* 3191.

Provenienz: i. Liber iste donatus est mihi a domino Joanne Herbesto Swecie anno dominj 1576.6. nouembris. — ii. Ex libris Serenissimi Regis Sigismundi.

Hlzbd. m. br. gepr. Kalbsldr. Rubriz.

1507. **Weigel,** Nicolaus.

Clavicula indulgentialis et absolutionis sacerdotalis.

[Lübeck: Johann Snell], 1480. 2°.

Hain 5403 = 16154. *Proctor:* Suppl. 1900, 2665 A ['Rostock: Brüder des gemeinsamen Lebens']. Faks.: *Collijn,* Ettbladstryck (1905), S. 17.

42 Bl. = 1^{10}, *2—5*^{8}. *2 Kol. zu 48 Z. 2 got. Typen = Haebler 1, 2.*

Bl. 1 a α: Qui me nō voluit nū | ꝑ feliciter ſoluit:· || Incipit clauicula indulgẽtialis et ab | ſolutõis ſacerdotalis ſcz abbzeuiatuz | latiſſime ſūme veneãbil' Nico weigel | ſacre theologie baccalarij formati: | *etc. Z. 16:* Capitulum primum | Ndulgentia dicitur ab indulgeo qđ' | *etc.*

Bl. 42 b β Z. 35: mus dehinc ſuper ethera Amen. || Hec propter queſtores p terras cur- | *etc. Z. 42:* Finis eſt Deo gra- | tias Sub annis do- | mini Milleſimo- | quadringẽteſimo- | octuageſiõ Amen- |

Zus. m. Nr. 1060.

1508. **Wert,** Wilhelm.

Lilium grammaticae.

Köln: Heinrich Quentell, [c. 1495]. 4°.

Hain *16066. *Proctor* 1434. *Voulliéme:* Köln 1263.

Halbldrbd.

1509. **Wimpheling,** Jacob.

Philippica.

Strassburg: Martin Schott, 19. 11. 1498. 4°.

Hain *16186. *Proctor* 410.

Provenienz: Collegij Posnaniensis Societatis Jesv.

Zus. m. Nr. 329.

1510. **Wimpina,** Conradus.

Congestio textus nova proprietatum logicalium cum commentatione.

(Leipzig: Martin Landsberg), [nicht nach 1498]. 4°.

Hain *16200. — *2 got. Typen* = *Haebler 1, 5.*

Provenienz: i. Liber luce Sweymechennij [Schwymmichen] Nouiforensis [Neumarkt] in lipczensi studio pro viij gr. argentijs et v ℔ 1498 comparatus. — ii. nunc alexandri ordinis minorum et cedat conuentui braunsbergensi. — iii. Inscriptus Catalogo librorum Collegij Braunsbergensis Societatis Jesu.

Halbldrbd. m. Schweinsldrrück.

1511. **Wimpina,** Conradus.

Tractatus de erroribus philosophorum in fide christiana.

[Leipzig: Gregor Boetticher], 1493. 4°.

Hain 16206. *Schubert:* Olmütz 1668. — *2 got. Typen* = *Haebler 1, 2.*

Zus. m. Nr. 674. Provenienz: [Thomas Werner 1493; Braunsberg].

1512. **Wirecker,** Nigellus.

Brunellus in speculo stultorum.

Köln: [Cornelis von Zyrickzee], 28. 2. 1499. 4°.

Hain *16218. *Proctor* 1491. *Voulliéme:* Köln 1271.

Sigill: M. G. Delagardie.

Pergbd.

Y

Ysernia, Andreas de: s. **Andreas** de Ysernia.

Z

Zabarellis, Franciscus de: s. **Franciscus** de Zabarellis.

1513. **Zacharias** Chrysopolita.

Unum ex quattuor seu Concordantia evangeliorum.

[Strassburg: C. W.], 1473. gr. 2°.

Hain *5023. *Proctor* 339.

Provenienz: i. Istum librum do georgio otten ordinis dominici ... existenti jn lubeck. — ii. Hunc librum assignat frater Kanutus Johannis sacre theologie baccalaureus formatus pro vsu liberarie conuentus stokholmensis tempore quo ibidem officio fungebatur gardianie anno dominj 1493. die sancti Georgij martiris ... — iii. Auf der letzten Seite: heinrich van der hecke de solde dat ghelt vt.

Hlzbd. m. br. gepr. Kalbsldr. Rubriz.

1514. **Zeichen** der falschen guldin.

[Augsburg: Anton Sorg, c. 1481.] 4°.

Collijn: Ettbladstryck (1905), S. 73 f. m. Faks., Pl. VIII.

Einblattdr.: 200 × 130 mm. 34 Z. 1 got. Type = Haebler 2.

Z. 1: [Z]Je ſeind zemercken die zeichen der falſchen gul | din jm nyderland gemacht. vnd ſeind etlicher | müntzer zů Göttingen in Sachſen vnd in an | dern ſtetten verprannt vnd auf vier thunnen | von m gemüntzet. | ℂ Itē die guldin auff d' vier herrn | ſchleg *etc. Rechts 5 Holzschnitte, die falschen Münzen darstellend. Z. 34:* dem clanng oder an dem ſtrich. |

1515. **Zeichen** der falschen guldin.

[Augsburg: Johann Schönsperger, c. 1481.] 4°.

Collijn: Ettbladstryck (1905), S. 73 f. m. Faks., Pl. IX.
Einblattdr.: 200 × 131 mm. 32 Z. 1 got. Type = Haebler 1.

Z. 1: [H]ye ſeind zemercken die zeichen der falſchen guldin | jm nyderland gemacht vnnd ſeind etlicher mun | tzer zu Gottingen jn Sachſen vñ jn andern ſtat- | ten verprannt vnd auff vier thun- nen von jn gemuntzet- || ℭ Item die guldin auff der vier herrn | ſchleg *etc. Rechts 5 Holzschnitte, die falschen Münzen darstellend. Z. 32:* klanng oder an dem ſtrich- |

Zoemeren, Henricus de: s. **Henricus** de Zoemeren.

NACHTRÄGE.

1516. **Aristoteles.**

Problemata. *Acc.* Carmen de vita et morte Aristotelis.

[Köln: Heinrich Quentell, c. 1495.] 4°.

Hain 1723. *Voulliéme:* Köln 157. — *3 got. Typen = Haebler 6, 7, 10.*

Provenienz: [M. G. Delagardie]. Pbd.

1517. **Augustinus.**

Liber de contemptu mundi. *Acc.* Epistola b. Hieronymi ad Paulinum presbyterum.

[Köln: Heinrich Quentell, c. 1495.] 4°.

Hain *2080. *Proctor* 1440. *Voulliéme:* Köln 191.

Provenienz: [M. G. Delagardie]. Pbd.

1518. **Bade,** De negen, der Ee Christi Jesu.

[Lübeck: Dr. des Fliscus = Lucas Brandiss?, c. 1480.] 2°.

Fragment von 4 Bl. 33 Z. 2 got. Typen = Haebler: L. Brand. 3, 4² und Majuskeln = Rostock 3.

*Bl. *1 a:* **Dit ſynt de erſten negen bade der ee Chriſti Jheſu | de dar rechtdanich makē vnd' regulerē ſcholen vnſe | werke. Hijr volgen noch ir na de dar regulerē ſcho- | len vnſe andacht an vnſen gudē werkē. [D]at erſte |** *etc. Bl. *4 a Z. 14:* **de bade gades. Hijr vernym du iuncfruwe etlike re- | gule de ik dy lere- up dat du wol behageſt dynē bru | degame** *etc. Bl. *4 b Z. 32:* **dar me gade mede tōtornet. [D]e ſoſte regl'e Alletijt | wes bereit vnde vrolik veeler lude loff to horende |**

1519. **Breviarium** Otthoniense.

[Odense: Johann Snell, c. 1482.] 4°.

Bruun I: 14—17. *Bølling:* København 632. *Lange* in *Hist. Tidsskr.* (6), D. 3, S. 628 f.

Nur Fragmente von 4 mit roter Tinte korrigierten Bl. in den Deckeln der Ups. Hdschr. C 604. Ein Bl. trägt die Signatur **yy i** und fängt an: [] **Eata birgitta in regno | ſwecie oriunda nō ſol** *etc.*

1520. **Dialogus** s. Collationes Salomonis et Marcolphi.

[Deventer: Jacob van Breda.] 4°.

Campbell 459.
10 Bl. = aa—bb⁵. 36 Z. 3 got. Typen = Bradshaw 3, 4, 8.

Bl. 1 a [Titel]: **Collatōes q̄s dicunt̄ fe | ciſſe mutuo rex Salomon ſapiētiſſimus ⁊ Marcolphus | facie deformis ⁊ turpiſſimus tamen vt fertur eloquentiſſi- | mus ſequuntur.** | *Darunter ein Holzschnitt: die Sinnbilder der 4 Evangelisten (= HMT 66 [114] f¹). Bl. 1 b leer. Bl. 2 a α:* [] **Vm ſtaret Salomon ſup ſoliū Da | uid prīs ſui plen⁹ ſapientia ⁊ diuitijs vidit** | *etc.*

Bl. 10 a Z. 34: **lomonis. Poſt h° domū remeās q̇euit in pace.** || **¶ Finit dyalog⁹ int' Salomonē regē ⁊ Marcolphū** | *Bl. 10 b leer.*

Pbd.

1521. **Disputatio** inter clericum et militem super potestate praelatis ecclesiae atque principibus terrarum commissa. *Acc.* Compendium de vita antichristi.

Köln: Heinrich Quentell, [c. 1493]. 4°.

Copinger II: 1, 1961. *Voulliéme:* Köln 384.
Pbd.

1522. **Florus,** Lucius Annæus.

Epitome rerum romanarum.

Leipzig: Martin Landsberg, 4. 4. 1494. 2°.

Hain 7204. *Proctor* 2946.
Es fehlen die 2 letzten Bl. Pbd. Rubriz.

1523. **Guilelmus** de Ockam.

Quodlibeta septem et de sacramento altaris tractatus.

Strassburg: [Dr. des Jordanus 1483], nach 6. 1. 1491. 2°.

Hain *11941. *Proctor* 661.
Provenienz: i. In vsum fratris Alexandrj Swemchen ordinis minorum et s. l. professoris per elemosinam amicorum spiritualium emptus cum ligatura constat aureum et cedat conuentui Braunsbergensi in pruszia 1508. — ii. Collegij Braunsbergensis Soc. Jesv.
Hlzbd. m. gelbweiss. gepr. Ldr.

1524. **Hees** [Hese], Johannes.

Itinerarius ad Jerusalem per diversas mundi partes et alia opuscula.

[Köln: Cornelis de Zyrickzee, c. 1500.] 4°.

Copinger II: 1, 2948. *Voulliéme:* Köln 545. — *3 got. Typen = Haebler 2, 3, 6.*

Pbd.

1525. **Heures** à l'usage de Paris.

Paris: Philippe Pigouchet, für Simon Vostre, 25. 4. 1500. 8°.

132 Bl. = a—c⁸, d⁴, e—p⁸. Holzschnitte und Holzschnittleisten, welche auch in den Heures à l'usage d'Amiens [c. 1500] desselben Druckers verwendet worden sind (s. Claudin II: 46—53). 3 got. Typen = Claudin II: 16—17.

Bl. 1 a [m. Sign. P a . i .*]: Pigouchets Druckerzeichen (Claudin II: 45). Darunter:* Ces preſentes heures a luſaige de Paris au long ſās | require: furēt acheuees Lan Mil. cincq cēs. le .xxv. iour | Dapuril . pour Symon voſtre: Libraire demourāt a Pa | ris: a la rue neufue noſtre dame. a lenſeigne ſainct Jehan | leuangeliſte. | *Bl. 1 b:* Almanach pour .xxvi. an. *Bl. 2 a: Anatomischer Mann. Bl. 2 b—8 a: Kalendarium. Bl. 8 b ein Holzschnitt: Martyrium des hl. Johannes ante portam latinam (s. Claudin II: 51). Darunter:* Initium ſancti euangelii: ſecun- | dum Johannem . Gloria tibi domine. | *Bl. 9 a [m. Sign.* bi*]:* [] In principio erat verbū z verbū | erat apud deū et deus erat ver- | bum. *etc. Bl. 12 b ein Holzschnitt: Der Judaskuss (Claudin II: 50). Darunter:* Paſſio domini noſtri ieſu chriſti: | ſecundum Johannem. | *Bl. 13 a:* [] Greſſus eſt domin⁹ ieſus cū | *etc.*

Bl. 132 b Z. 18: ou toute verite ſe cōtient. Et vo⁹ re- | cōmande mon ame-ma foy- ma vie | et ma mort. Amē. Credo in deū. zc. |

Pbd. Rubriz. u. illum. Mehrere Pergamentbl. m. Miniaturen, Wappen etc., von einem I. M. gemalt (s. *Nagler*, Bd. III, Nr. 2803), hineingebunden.

1526. **Innocentius VIII.**

Summaria declaratio bullae indulgentiarum contra Turcos concessarum.

[Mainz: Peter Schöffer, nicht vor 11. 12. 1488.] 2°.

Hain *9208. *Proctor* 126 [hinzuzufügen: *Type 6*].

Nur 4 Bl.

1527. **Johannes** de Imola.

Lectura super primo libro decretalium. P. 1.

Venezia: Bernardinus Stagninus, 5. 10. 1500. gr. 2°.

Hain 9139.

144 numer. Bl. = a—s⁸. 2 Kol. zu 70 Z. Seitentit. 2 got. Typen.

Bl. 1 a [*Titel*]: Joannes de Imola ſuper prima par|te primi libri decretalium.|| Cum priuilegio.| *Bl. 1 b leer. Bl. 2 a u.* [*m. Sign.* aij, *Blz.* 2 *u. Seitentit.* Proemium]: In nomine ſancte ⁊ indiui|due trinitatis patris ⁊ filij ⁊ ſpirituſſancti: necnon ⁊ glori | oſiſſime ſemper virginis Marie: ⁊ eiuſdem ordinis Diui | Alberti Siculi Amen.||| [r] Eipublice cōſu| *etc.*

Bl. 143 b β *Z. 8:* hoc. de renunciatio .ꝛc.|| ℂ Adeſt nunc finis partis prime Joā. de Imola ſuper pri-|mo decretalium libro de ſua ſecunda compilatione cuz dua|bus rubricis ſequentibus ex eiuſdem lectura antiqua extra|ctis. Que ſtudioſe ac cura ſolerti reuiſa impreſſionez habu | it Uenetijs per Bernardinum ſtagninum de Tridino de | Monteferato. Anno ſalutis .M.cccc. die vero quinto | octobris.|| FINIS.| *Das Reg. der Bl. folgt. Unter den beiden Kol. Stagninus' Druckerzeichen (nicht bei Kristeller). Bl. 144 leer. — P 2 desselben Werkes ist datiert 15. 3. 1501.*

Provenienz: i. Exlibris Wolfgangus Gwärlich (wie in Nr. 28) — ii. Ex libris Magni Gabrielis Delagardie comitis de Leckö .1654. [m. Sigill].

Halbldrbd.

1528. **Mellerstadt,** Martinus Polichius.

Pronosticacio in dat iaer unses heren [1483].

[Magdeburg, Lübeck?: Bartholomaeus Gothan, 1482.] 4°.

Fragment von 4 Bl. 36—37 Z. 1 got. Type = Haebler: Lüb., Ghotan 7.

*Bl. *1 a:* Im deme Januer..| Am ſonauēde voꝛ ephīe an de ſchemede. purgatio im dranke..| *etc. Bl. *4 b Z. 27:* ℂ Uan criſt ghebort .M.cccc.lxxiij. iar was eyne ſulke vozeynūghe | der ghenomeden planeten vnde dat arge entſtund in deme .lxxxi. iar | vnde wert waren bed vp dat .lxxxiij iar. *etc. Z. 32:* Beſunderen vp dat iar .lxxxiij. kummet ock peſtilentzie *etc. Z. 36:* ℂ Hyr na volget van deme ſtade heren vnde foꝛſten..|

2 Ex. dieses Bogens sind aus den Deckeln von Nr. 1493 herausgelöst worden.

II.

VERZEICHNIS DER DRUCKE NACH DRUCK-ORTEN UND DRUCKERN.

ANTWERPEN.

Gerardus Leeu.

1486, 14. 6. **Petrus** Hispanus: Logicalia. 4°. 1186.
1488. **Historie** van Paris unde Vienna. 2°. 721.
1488, 1. 7. **Auctoritates** Aristotelis. 4°. 175.

AUGSBURG.

Johann Froschauer.

(1500.) **Kalender** auf das Jahr 1501. 2°. 927.
[c. 1500.] **Theodoricus** de Meschede: Regimen preservativum. 4°. [?] 1405.

Erhard Ratdolt.

1489, 9. 1. **Leupoldus** dux Austriae: De astrorum scientia. 4°. 958.
1489, 7. 2. **Albumasar:** Introductorium in astronomiam. 4°. 58.
1489, 31. 3. **Albumasar:** De magnis conjunctionibus. 4°. 57.
1490, 2. 1. **Johannes** Regiomontanus: Tabulae directionum. 4°. 844.
1492. **Johannes** Regiomontanus: Calendarium. 4°. 840.
1492, 26. 5. **Johannes** Regiomontanus: Almanach [1492—1506]. 4°. 839.
[n. v. 1492, Mai.] **Maximilianus:** Antwurt auf der frantzosen falsch ertícht. 2°. 1021.
[n. v. 1492, Mai.] **Maximilianus:** Contra falsas Francorum litteras. 2°. 1022.
[n. 1492, 31. 8.] **Celtes:** Panegyris ad duces Bavariae. 4°. 421.
1499. **Johannes** Regiomontanus: Calendarium. 4°. 841.

Johann Schüssler.

1471, c. 7. 6. **Orosius:** Adversus paganos. 2°. 1126.
1472, c. 5. 2. **Cassiodorus:** Historia tripartita ecclesiastica. 2°. 413.

Johann Schönsperger.

[c. 1481.] **Zeichen** der falschen guldin. 4°. 1515.
1494, 25. 1. **Guilelmus** Parisiensis: Postilla. 4°. 676.
1497, 1. 2. **Schedel:** Liber chronicarum. 2°. 1336.
1499. **Guilelmus** Parisiensis: Postilla. 4°. 677.

Anton Sorg.

[c. 1481.] **Zeichen** der falschen guldin. 4°. 1514.
1487. **Rupertus** Tuitiensis: De victoria verbi dei. 2°. 1318.
o. J. **Gesta** romanorum. 2°. 604.

Günther Zainer.

1469.	**Johannes** de Aurbach: Summa de sacramentis. 2°.	789.
1472, 19. 11.	**Isidorus** Hispal.: Etymologiae. 2°.	758.
1472, 7. 12.	**Isidorus** Hispal.: De responsione mundi, etc. 2°.	753.
1473.	**Petrus** Comestor: Historia scholastica. 2°.	1180.
1474.	**Reinerus** de Pisis: Pantheologia. P. 2. 2°.	1298.
1477.	**Fliscus**: Varietates sententiarum. 4°.	548.
o. J.	**Gregorius I**: Epistolae. 2°.	632.

AVIGNON.

Dominicus Anselmus.

c. 1500.]	**Petrus** de Ubaldis: De duobus fratribus, etc. 2°.	1206.

BASEL.

Johann von Amerbach.

[1] *für M. Wensler.*

1480.	**Vocabularius** breviloquus. 2°.	1499.
1481.	**Biblia** latina. 2°.	316.
1481, 13. 12.	**Vincentius** Bellovacensis: Opuscula. 2°.	1488.
[n. n. 1484.]	**Johannes** de Turrecremata: Quaestiones evangeliorum. 2°.	863.
1485.	**Cassianus**: De institutis coenobiorum, etc. 2°.	410.
1486.	**Alexander** de Villa Dei: Doctrinale. 2°.	67.
1487—88.	**Nicolaus** Panormitanus: Lectura s. decretales. P. 1—5. 2°.	1101.
[c. 1488.]	**Alphonsus** Diaz: Repertorium. 2°.	80.
n. n. 1488.]	**Jacobus** de Voragine: Sermones. 2°.	785.
1489, 31. 1.	**Johannes** Nivicellensis: Concordantiae. 2°.	833.
1489, 13. 2.	**Augustinus**: De civitate dei. 2°.	186.
1489, 8. 8.	**Isidorus** Hispal.: Etymologiae. 2°.	759.
1489 [v. Nov.].	**Augustinus**: De trinitate. 2°.	190.
1491.	**Biblia** latina c. concordantiis. 2°.	324.
1491.	**Cassiodorus**: Expositio in psalterium. 2°.	412.
1491, 1. 3.	**Armandus** de Bellovisu: De declaratione difficilium terminorum.[1] 8°.	163.
1492.	**Ambrosius**: Opera. P. 1—3. 2°.	91.
1493.	**Augustinus**: Epistolae. 2°.	195.
1494, [n. 28. 8.].	**Trittenheim**: De scriptoribus ecclesiasticis. 2°.	1456.
1495.	**Albertus** de Eyb: Margarita poetica. 2°.	34.
1495.	**Augustinus**: Sermonum opera. 2°.	205.
1495.	**Philelphus**, Joh. Marius: Novum epistolarium. 4°.	1219.
1496.	**Petrarca**: Opera latina. 2°.	1164.

1497. **Augustinus:** Explanatio psalmorum. 2°. 196.
1497. **Cassianus:** De institutis coenobiorum. 4°. 411.
1497. **Paraldus:** Summa de virtutibus et vitiis. 4°. 1137.
1498—1502. **Biblia** latina c. postill. Hugonis de S. Caro. P. 1. 2°. 328.
o. J. **Anselmus:** Opuscula. 4°. 120.
o. J. **Augustinus:** Super evangelium Johannis. 2°. 197.
o. J. **Biblia** latina c. concordantiis. 2°. 322.
o. J. **Boethius:** De consolatione philosophiae. 4°. 344.
o. J. **Casus** in terminis super Institutis. 2°. [?] 414.
o. J. **Guilelmus** Parisiensis: Rhetorica. 2°. 678.
o. J. **Johannes** de Bromyard: Summa praedicantium. P. 1. 2°. 793.
o. J. **Johannes** de Turrecremata: Expositio s. psalterio. 2°. 861.
o. J. **Johannes** de Verdena: Sermones dormi secure de tempore. 2°. 869.
o. J. **Marsilius** Florentinus: De triplici vita. 4°. 1011.
o. J. **Philelphus,** Franc.: Epistolae. 4°. 1214.
o. J. **Philelphus,** Franc.: Orationes et opuscula. 4°. 1216.
o. J. **Vivianus:** Casus longi s. Codice. 2°. [?] 1498.

Johann Bergmann de Olpe.

1498, 1. 3. **Brant:** Stultifera navis. 4°. 377.
1498, 1. 5. **Brant:** Carmina varia. 4°. 375.

Johann Besicken.

1481. **Nicolaus** Panormitanus: Lectura s. decretales. P. 5. 2°. 1099.

Martin Flach.

[n. n. 1474.] **Jacobus** de Clusa: De veritate dicenda aut tacenda. 2°. 766.
[n. n. 1474.] **Tractatus** de judaeorum et christianorum communione. 2°. 1450.
[c. 1474.] **Albertanus** Brix.: De arte loquendi et tacendi. 2°. 29.

Johann Froben.

[1] *mit Johann von Amerbach.*

1491, 27. 6. **Biblia** latina. 8°. 323.
1494, 1. 9. **Bonifacius VIII:** Liber sextus decretalium c. Clementinis. 4°. 369.
1495, 27. 10. **Biblia** latina. 8°. 327.
1500, 1. 7. **Gratianus:** Decretum.[1] 4°. 626.
1500, 1. 12. **Bonifacius VIII:** Liber sextus decretalium c. Clementinis.[1] 4°. 372.

Michael Furter.

1494. **Nicolaus** de Orbellis: Cursus philosophiae naturalis. 4°. 1091.
1494. **Nicolaus** de Orbellis: Summulae philosophiae naturalis. 4°. 1092.

1496.	**Gregorius I:** Dialogi. 4°.	631
1497.	**Meder:** Quadragesimale de filio prodigo. 8°.	1024.
1498, 5. 1.	**Methodius:** Opusculum revelationum. 4°.	1033.
1500, 14. 2.	**Methodius:** Opusculum revelationum. 4°.	1034.
1500, 1. 9.	**Johannes** de Caccialupis: De modo studendi in jure. 4°.	794.
[n. 1500.]	**Textus** sequentiarum. 4°.	S. 362.
o. J.	**Quaestiones** super Donatum. 4°.	1281.

Nicolaus Kesler.

[c. 1486.]	**Meffret:** Sermones. P. 1—3. 2°.	1025
1487, 23. 5.	**Petrus** Lombardus: Sententiarum libri 4. 2°.	1193.
1487, 22. 6., 12. 7.	**Johannes** Nivicellensis: Concordantiae. 2°.	832.
1488, 17. 12.	**Vincentius** Ferrerius: Sermones. P. 1—3. 2°.	1494.
1489, 8. 8.	**Hieronymus:** Epistolae et tractatus. P. 1—2. 2°.	709.
1489, 9. 8.	**Bartholomaeus** Brixiensis: Casus decretales. 2°.	246.
1489, 18. kal. nov.	**Franciscus** de Mayronis: s. 1. libro sententiarum. 2°.	570.
1489, 29. 11.	**Petrus** Lombardus: Sententiarum libri 4. 2°.	1194.
1489, 1. 12.	**Guilelmus** Parisiensis: Postilla. 2°.	673.
1491, 10. 2.	**Antoninus:** Chronicon. P. 2—3. 2°.	123.
1492, 8. 8.	**Hieronymus:** Epistolae et tractatus. P. 1—2. 2°.	710.
1492, 1. 10.	**Guilelmus** Parisiensis: Postilla. 4°.	675.
1493, 10. 3.	**Formularium** procuratorum. 4°.	561.
1495.	**Petrus** de Bergamo: Tabula in Thomam de Aquino. 4°.	1176.
1496.	**Gregorius I:** Moralia in Job. 2°.	635.
1497.	**Hieronymus:** Epistolae et tractatus. P. 1—3. 2°.	712.
1500.	**Philelphus,** Franc.: Epistolae. 4°.	1215.
o. J.	**Annotationes** margaritarum decretalium. 2°.	118.
o. J.	**Bernardinus** Senensis: Sermones de evangelio. 2°.	274.
o. J.	**Justinianus:** Institutiones. 2°.	903.
o. J.	**Magninus:** Regimen sanitatis. 4°.	994.
o. J.	**Margarita** decretalium. 4°	1009.

Bernhard Richel.

[1] *mit M. Wensler.*

1475.	**Biblia** latina. 2°.	308.
1475.	**Caracciolus:** Opus quadragesimale.[1] 2°.	404.
[n. n. 1475, 28. 10.]	**Caracciolus:** Opus quadragesimale. 2°.	403.
[c. 1475.]	**Astesanus:** Summa. 2°.	170.
1476, 10. 6.	**Gratianus:** Decretum. 2°.	615.
1478, 4. 12.	**Petrus** de Bergamo: Tabula in Thomam de Aquino. 2°.	1175.
1482, 10. 1.	**Hugo** de S. Caro: Postilla. 2°.	736.

Berthold Ruppel.

o. J. **Paraldus:** Summa de vitiis. 2°. 1135.
o. J. **Reinerus** de Pisis: Pantheologia. P. 1. 2°. 1296.

Michael Wensler.

1474, 12. 12. **Calderinus, Joh.:** Repertorium juris. 2°. 396.
[n. n. 1475.] **Paraldus:** Summa de vitiis. 2°. 1136.
[c. 1475.] **Leo** Magnus: Sermones. 2°. 946.
[c. 1475.] **Vocabularius** juris utriusque. 2°. 1501.
1476. **Thomas** de Aquino: Catena aurea. 2°. 1410.
1476, 2. 5. **Clemens V:** Constitutiones. 2°. 438.
1476, 31. 5. **Justinianus:** Institutiones. 2°. 897.
1477. **Nicolaus** Panormitanus: Lectura s. decretales. P. 1—3. 2°. 1097.
1479, 25. 3. **Augustinus:** De civitate dei. 2°. 185.
[c. 1480.] **Decisiones** antiquae et novae rotae romanae. 2°. 473.
1482, 15. 3. **Gregorius IX:** Decretales. 2°. 638.
1482, 5. 9. **Gratianus:** Decretum. 2°. 617.
1485. **Thomas** de Aquino: Summa theologica. P. 1. 2°. 1433.
1485, 16. 8. **Thomas** de Aquino: Summa theologica. P. 3. 2°. 1433.
1485, 20. 8. **Thomas** de Aquino: Summa theologica. P. 2. 2°. 1433.
[n. n. 1485.] **Albertus** de Eyb: Margarita poetica. 2°. [?] 33.

Jakob Wolff von Pforzheim.

1497. **Johannes** de Lapide: Resolutorium dubiorum circa missam. 8°. 826.
1498. **Franciscus** de Mayronis: Sermones de sanctis. 4°. 571.
1499. **Reginaldetus:** Speculum finalis retributionis. 4°. 1293.
[n. 1499, 1. 3.] **Decreta** consilii Basiliensis. 4°. 478.
o. J. **Ephraim** Syrus: De compunctione cordis. 2°. 526.

Dr. des Meffreth.

1489, 28. 6. **Johannes** de Verdena: Sermones dormi secure de tempore et sanctis. 4°. 867.

Unbek. Dr.

[c. 1500.] **Magister** de Magistris: Super tota philosophia naturali. 4°. Pr. 7794. 990.

BOLOGNA.

Baldassare Azzoguidi.

1474, 5. 1., 21. 5. **Duranti:** Speculum judiciale. P. 1—4. 2°. 517.

Bazalerius de Bazaleriis.

1489. **Philelphus,** Joh. Marius: Novum epistolarium. 4°. 1217.
1489, 20. 11. **Manfredus,** Hieron.: Centiloquium de medicis. 4°. 1001.

Caligula de Bazaleriis.

1496. **Servius** Honoratus: De ultimis syllabis. 4°. 1348.

Franciscus Plato de Benedictis.

[1] *für Benedictus Hectoris.*

1487. **Propertius:** Elegiae.[1] 2°. 1261.

1488. **Beroaldus:** Annotationes in auctores antiquos. 2°. 293.

1489, 29. 5. **Moses** Maimonides: Aphorismi medici.[1] 4°. 1069.

1491, 24. 1. **Albertus,** Joh. Mich.: De omnibus ingeniis augendae memoriae. 4°. 31.

1491, 15, 20. 7. **Ludovicus** Bologninus: In privilegium Theodosii. 2°. 977.

Johannes Antonius de Benedictis.

1499, 11. 5. **Platina:** De honesta voluptate. 4°. 1231.

Benedictus Hectoris Faelli.

1495, 16. 7. **Picus** de Mirandula: Opera. P. 1. 2°. 1226.

1496, 20. 3. **Picus** de Mirandula: Opera. P. 2. 2°. 1226.

1498, 19. 10. **Plinius,** C. Caec.: Epistolae. 4°. 1243.

1499, 13. 4. **Cicero:** Orationes. 2°. 432.

1500, 1. 8. **Apuleius:** Asinus aureus. 2°. 143.

Henricus de Colonia.

1478, 15. 6. **Orlandinus** Rudulphinus: Apparatus super summa notariae. 2°. 1125.

Henricus de Haarlem.

[1] *mit Johannes Walbeck.*

[n.n. 1483.] **Martinus** Polonus: Margarita decreti. 2°. 1013.

1487, 29. 11. **Bernardus** Parmensis: Casus longi s. decretales.[1] 2°. 289.

Dominicus de Lapis.

14[8]2, 23. 6. **Ptolemaeus:** Cosmographia. 2°. 1274.

BRESCIA.

Boninus de Boninis.

1485, 15. 5. **Macrobius:** In Somnium Scipionis. 2°. 98

1490, 15. 7. **Baldus** de Ubaldis: Consilia. P. 2. 227.

1490, 1. 9. **Baldus** de Ubaldis: Consilia. P. 1. 227.

1490, 31. 10. **Baldus** de Ubaldis: Consilia. P. 4. 227.

1491, 12. 2. **Baldus** de Ubaldis: Consilia. P. 3. 227.

1491, 11. 3. **Angelus** de Ubaldis: Repetitio l. de bonis vacantibus. 2°. 115.

Angelus Britannicus.

1498, 2. 6. **Johannes** de Turrecremata: Quaestiones evangeliorum. 4°. 864.

Jacobus Britannicus.

1486, 2. 5. **Lucanus**: Pharsalia. 2°. 971.
1486, 18. 10. **Rhazes**: Liber Elchavi. 2°. 1302.
1498, 20. 11. **Solinus**: De mirabilibus mundi. 2°. 1359.

Bernardinus Misinta.

1496. **Bona**: Carmina. 4°. 351.
1497, 12. 8. **Johannes** Pontanus: De aspiratione. 4°. 836.

Unbek. Dr.

o. J. **Pylades**: Genealogia deorum. 4°. Pr. 7049. 1279.

BRUXELLES.

Fratres vitae communis.

[c. 1480.] **Petrus** Blesensis: Epistolae. 2°. 1178.
1481, 11. 4. **Bernardus** Clarevallensis: Epistolae. 2°. 280.
[c. 1481.] **Johannes** Salisberiensis: Policraticus. 2°. 849.
[n. n. 1483.] **Petrus** de Alliaco: Tractatus et sermones. 2°. 1170.
1484. **Legenda** Henrici et Kunigundis. 4°. 944.

BRÜNN.

Unbek. Dr.

1488, 20. 3. **Johannes** de Thwrocz: Chronica Hungariae. 2°. 854.

CASAL DI SAN VASO.

Antonius de Corsiono.

für Ubertinus Crescentinas et Stephanus de loco Sessami.

1481, 6. 9. **Ovidius**: Heroides. 4°. 1128.

DELFT.

Jacob Jacobszoen van der Meer.

1480, 12. 2. **Psalterium** hollandicum. 8°. 1268.

DEVENTER.

Jakob van Breda.

1486. **Gerardus** de Vliederhoven: Cordiale 4 novissimorum. 4°. 586.
[c. 1486.] **Guilelmus** de Gouda: Expositio mysteriorum missae. 4°. Campb. 882*. 660.
[c. 1486.] **Guilelmus** de Gouda: Expositio mysteriorum missae. 4°. Campb. 889. 661.
[c. 1486—89.] **Epistolare** et Evangeliare per totum annum. 4°. 529.

[c. 1486—89.] **Textus** sequentiarum. 4°. 1400.
[c. 1487.] **Dialogus** Salomonis et Marcolphi. 4°. 484.
1489, 31. 10. **Alexander** de Villa Dei: Doctrinale. P. 2. 4°. 72.
1491, 8. 3. **Gemmula** vocabulorum. 4°. 579.
1491, 14. 4. **Stella** clericorum. 4°. 1367.
1491, 10. 9. **Alexander** de Villa Dei: Doctrinale. P. 1. 4°. 69.
1492. **Alanus** ab Insulis: Doctrinale altum. 4°. 25.
1492, 10. 9. **Guilelmus** Parisiensis: Postilla. 4°. 674.
[c. 1500.] **Faber, Jac.**: Carmen de Mariae serenitate. 4°. 542.
[c. 1500.] **Thomas** de Aquino: De arte praedicandi. 4°. 1415.
o. J. **Dialogus** Salomonis et Marcolphi. 4°. 1520.

Richardus Pafraet.

[c. 1480.] **Albertus** Magnus: Compendium theol. veritatis. 2°. 39.
[c. 1480.] **Bernoldus**: Distinctiones de tempore et de sanctis. 2°. 292.
1481, 2. 5. **Aurifaber**, Aeg.: Speculum exemplorum. 2°. 211.
1483. **Augustinus**: Confessiones. 4°. 179.
[c. 1484.] **Herolt**: Sermones de tempore. 2°. 699.
o. J. **Alexander** de Villa Dei: Doctrinale. P. 3—4. 4°. 74.
o J. **Cyprianus**: Epistolae, etc. 2°. 461.
1488, 19. 11. **Stella** clericorum. 4°. 1366.
[c. 1488.] **Philelphus**, Franc.: Epistolae. 4°. 1213.
[c. 1488.] **Theobaldus**: Physiologus. 4°. 1401.
1489, 29. 7. **Aegidius** Suchtelensis: Elegantiarum viginti praecepta. 4°. 6.
[c. 1491.] **Bonaventura**: Stimulus amoris. 4°. 363.
1492, 2. 5. **Theodoricus** de Herxen: Devota exercitia. 8°. 1404.
[n. 1492, 21. 4.] **Verardus**: In laudem Ferdinandi. 4°. 1472.
1494, 9. 8. **Alexander** de Villa Dei: Opus minus. 4°. 76.
1496. **Dathus.** — Dacus major. 4°. 471.
[v. 1500?] **Sulpitius** Verulanus: Carmen juvenile. 4°. 1377.

ESSLINGEN.

Conrad Fyner.

[n. n. 1473.] **Petrus** Lombardus: Super epistolas Pauli. 2°. 1189.
1477, 20. 12. **Niger**: Der Stern Meschiah. 4°. 1118.
[c. 1478.] **Henricus** de Gorichem: Quaestiones in S. Thomam. 2°. 685.
[n. n. 1488.] **Johannes** Chrysostomus: Homiliae XXXXIIII. 2°. 801.
[c. 1488.] **Johannes** Chrysostomus: Homiliae in Paulum. 2°. 803.
o. J. **Johannes** Chrysostomus: De compunctione cordis. 2°. 799.
o J. **Johannes** Chrysostomus: De reparatione lapsi. 2°. 800.

o. J. **Johannes** Chrysostomus: Liber dialogorum Chrysostomi et Basilii. 2°. 805.

o. J. **Johannes** Chrysostomus: Sermones XXV. 2°. 807.

FERRARA.

Lorenzo Rossi de Valentia et socii.

1482, 5. 10. **Averroes**: Colliget. 2°. 214.

1497, 29. 4. **Jacobus** Bergomensis: De claris mulieribus. 2°. 763.

FIRENZE.

Francesco Buonaccorsi.

für Alexandro di Francesco Varrochi.

1485/86, 24. 1. **Poggio**: Sopra il triomfo della fama di Petrarca. 4°. 1248.

Lorenzo di Francesco di Alopa.

1494, 11. 8. **Anthologia** graeca Planudea. 4°. 121

v. 1494?] **Plato**: Opera. P. 1—2. 2°. 1235

Nicolaus Laurentii.

1481, 30. 8. **Dante**: Divina commedia. 2°. 469.

[c. 1481.] **Berlinghieri**: Geographia. 2°. 271.

1485, 16. 4. **Gilbertus** de Hoglandia: Sermones s. cantica canticorum. 2°. 608.

Bartolommeo di Libri.

[1] *für Bern. & Nerius Nerilius.*

1488, 9 12. **Homerus**: Opera.[1] 2°. 726.

o. J. **Picus** de Mirandula: Heptaplus. 2°. 1228.

Antonio Miscomini.

1492, 7. 5. **Plotinus**: Opera. 2°. 1245.

o. J. **Petrarca**: Trionfi. 4°. 1165.

Apud S. Jacobum de Ripoli.

1478. **Acciaiolus**: Expositio ethicorum Aristotelis. 2°. 1.

1478. **Petrarca**: Libro degli imperadori et pontifici. 2°. 1163.

FORLI.

Paulus Guarinus de Guarinis & Joh. Jac. de Benedictis.

1495, 16. 4. **Ferettus**: De elegantia linguae latinae. 4°. 546.

FREIBURG I. BR.

Kilian Fischer.

[n. v. 1493, 2. 5.] **Bonaventura**: Perlustratio in 4 libr. sententiarum. P. 1—5. 2°. 360.

1494. **Augustinus**: De civitate dei. 2°. 187.
1494. **Augustinus**: De trinitate. 2°. 191.

GENÈVE.

Loys M. Cruze.

1495, 28. 4. **Rolevinck**: Fleurs et manières des temps passés. 2°. 1314.

GENOVA.

Baptista Caualus.

1480, 8. 12. **Johannes** Viterbiensis: De futuris christianorum triumphis. 4°. 874.

GRIPSHOLM.

Kloster Mariefred.

1498, 24. 3. **Alanus** de Rupe: De utilitate psalterii Marie. 4°. 26.

HAGENAU.

Heinrich Gran.

[1] *für Joh. Rynman.*

1491, 21. 2. **Boethius**: De consolatione philosophiae. 4°. 342.
1496, 9. 1. **Bonaventura**: Sermones de tempore et de sanctis. 4°. 362.
1497. **Wann**: Sermones de tempore[1]. 2°. 1506.
1497, 25. 7. **Lochmeyer**: Sermones de sanctis[1]. 2°. 970.
1498, 20. 8. **Lochmeyer**: Parochiale curatorum[1]. 4°. 968.
1500, 11. 4. **Acta** et decreta concilii Constantiensis[1]. 4°. 2.
1500, 18. 9. **Bernardinus** de Bustis: Rosarium[1]. P. 1. 2°. 273.
1500, 8. 12. **Bernardinus** de Bustis: Rosarium[1]. P. 2. 2°. 273.
o. J. **Martinus** Polonus: Margarita decreti. 2°. 1017.

HAMBURG.

Johann & Thomas Borchard.

1491, 14. 11. **Laudes** Mariae. 2°. 940.

HEIDELBERG.

Heinrich Knoblochtzer.

[n. v. 1489, 10. 1.] **Molitor**: De laniis mulieribus. 4°. [?] 1066.
1493. **Eichmann**: Bewerung der menschwerdung Christi. 4°. 523.

Friedrich Misch.

1488, 19. 5. **Magister** de Magistris: Super logica Aristotelis. 2°. 989.

Dr. des Lindelbach: Praecepta.

1488, 21. 5. **Bartholomaeus** Anglicus: De proprietatibus rerum. 2°. 244.

KUTTENBERG.

Martin von Tischniowa.

1489, 14. 11. **Biblia** bohemica. 2°. 302.

KÖLN.

Petrus Bergmann de Olpe.

1476, 18. 12. **Michael** de Dalen: Casus summarii decretalium. 2°. 1038

1477, 19. 8. **Nicolaus** Panormitanus: Flores juris utriusque. 2°. 1094.

[c. 1478.] **Albertus** Ferrariensis: De horis canonicis. 2°. 35.

Hermann Bungart.

1497, 7.—25. 9. **Cultificis**: Declaratio privilegiorum fratrum mendicantium. 8°. 456.

Nicolaus Goetz.

[c. 1475.] **Biblia** latina. P. 1—2. 2°. 307.

Johannes Guldenschaff.

[14]79, 22. 4. **Informatio** de arte praedicandi. 2°. 743.

[c. 1480.] **Nider**: Formicarius. 2°. 1112.

[c. 1481.] **Nider**: Praeceptorium legis. 2°. 1115.

1483, 1. 3. **Petrus** de Harentalis: Collectarius. 2°. 1185.

1490. **Keyerslach**: Passio Christi. 4°. 931.

1494, 31. 10. **Historia** undecim milium virginum. 4°. 719.

Johann Koelhoff d. ä.

[c. 1472.] **Thomas** de Aquino: De universalibus, etc. 2°. 1419.

1476. **Thomas** de Aquino: Scriptum in 3. librum sententiarum. 2°. 1427.

1477, 16. 3. **Nicolaus** Panormitanus: Glossae Clementinae. 2°. 1095.

14[7]8. **Aeneas** Sylvius: Epistolae familiares. 2°. 13.

1478. **Nicolaus** de Gorran: Postilla super epistolas Pauli. 2°. 1085.

[c. 1478.] **Formularium** instrumentorum. 4°. 556.

1479. **Jacobus** de Voragine: Legenda aurea. 2°. 774.

1479, 24. 3. **Ovidius**: Liber de vetula. 2°. 1131.

1479, 22. 10. **Marchesini**: Mammotrectus. 2°. 1006.

[c. 1479.] **Thomas** Cantipratensis: De proprietatibus apum. 2°. 1440.

[n. v. 1480.] **Mollenbecke**: Tabula in Lyram. 2°. 1067.

1481, 25. 5. **Boethius**: De consolatione philosophiae. 2°. 340.

1481, 24. 12. **Methodus** utriusque juris. 2°. 1035.

1482, 19. 5. **Valla**: Elegantiae linguae latinae. 2°. 1467.

[c. 1482.] **Formularium** procuratorum. 2°. 559.

1483. **Gerson**: Opera. P. 3. 2°. 600.

1484, 16. 4. **Ars** dicendi. 2°. 166.

[c. 1485.] **Johannes** de S. Geminiano: Summa de exemplis. 2°. 851.

[c. 1485.]	**Modus** legendi abbreviaturas. 2°.	1055.
1486, 24. 12.	**Bonaventura:** Libri et tractatus. 2°.	355.
1487.	**Johannes** Chrysostomus: Homiliae in Matthaeum. 2°.	802.
1489.	**Hollen:** Praeceptorium legis. 2°.	725.
1491, 28. 2.	**Aristoteles:** Libri de anima. 2°.	147.
1493.	**Modus** legendi abbreviaturas. 2°.	1060.

Johann Koelhoff d. j.

1499, 23. 8.	**Chronik** van Coellen. 2°.	425.

Johann Landen.

1496, 23. 3.	**Hemericus** de Campo: Problemata. 4°.	683.

Heinrich Quentell.

[c. 1478.]	**Biblia** germanica, nd. 2°.	304.
[c. 1478.]	**Biblia** germanica, wnd. 2°.	305.
1479.	**Rolevinck:** Fasciculus temporum. 2°.	1308.
1480.	**Rolevinck:** Fasciculus temporum. 2°.	1309.
[c. 1480.]	**Herolt:** Sermones discipuli dominicales. 2°.	694.
1481.	**Rolevinck:** Fasciculus temporum. 2°.	1310.
1488.	**Gerardus** de Harderwyck: Comment. in libro posteriorum Aristotelis. 2°.	584.
[c. 1488.]	**Aristoteles:** Logica. 2°.	151.
[c. 1488.]	**Versor:** Super libros novae logicae Aristotelis. 2°.	1483.
[14]89.	**Versor:** Super summulas P. Hispani. 4°.	1487.
1489, 30. 5.	**Versor:** Super libros de generatione, etc. Aristotelis. 2°.	1482.
[c. 1489.]	**Guilelmus** de Gouda: Expositio mysteriorum missae. 4°.	662.
[c 1489.]	**Thomas** de Aquino: De ente et essentia, etc. 2°.	1417.
[c. 1489.]	**Versor:** Super de coelo et mundo Aristotelis, etc. 2°.	1480.
[c. 1489.]	**Versor:** Super parva naturalia Aristotelis. 2°.	1485.
1490.	**Thomas** Cantipratensis: De disciplina scholarium. 4°.	1438.
[c. 1490.]	**Guilelmus** de Gouda: Expositio mysteriorum missae. 4°.	663.
[c. 1490.]	**Thomas** de Aquino: De corpore Christi. 4°.	1416.
1491, 8. 2.	**Lescherius:** Rhetorica. 4°.	957.
1491, 10. 10.	**Aesopus** moralisatus. 4°.	23.
[c. 1491.]	**Aristoteles:** Liber oeconomicorum. 2°.	155.
[c. 1491.]	**Guilelmus** de Gouda: Expositio mysteriorum missae. 4°.	664.
[c. 1491.]	**Lambertus** de Monte: Super libros physicorum Aristotelis. 2°.	936.
1492, 8. 3.	**Aristoteles:** Politica. 2°.	160.
1492, 26. 6.	**Promptuarium** argumentorum. 4°.	1258.

[c. 1492.	**Lambertus** de Monte: Super libros de anima Aristotelis. 2°.	935.
1493, 7. 3.	**Aristoteles:** Logica. 2°.	152.
1493, 30. 4.	**Petrus** Hispanus: Tractatus et copulata. 4°.	1187.
1493, 27. 6.	**Alexander** de Villa Dei: Doctrinale. P. 1. 4°.	70.
1493, 23. 8.	**Alexander** de Villa Dei: Doctrinale. P. 2. 4°.	73.
1493, 22. 10.	**Thomas** Cantipratensis: De disciplina scholarium. 4°.	1439.
[1493.]	**Alexander** de Villa Dei. Doctrinale. P. 3—4. 4°.	75.
[c. 1493.]	**Disputatio** inter clericum et militem. 4°.	1521.
[c. 1493.]	**Versor:** Super metaphysicam Aristotelis. 2°.	1484.
1494.	**Versor:** Super libros ethicorum Aristotelis. 2°.	1481.
[c. 1494—96.]	**Curia** palatium. 4°.	457.
1495, 25. 1.	**Raimundus** de Pennaforti: Summula sacramentorum. 4°.	1285.
1495, VI non. febr.	**Poeniteas** cito. 4°.	1247.
1495, 11. 2.	**Theodulus:** Eclogae. 4°.	1407.
1495, 6. 4.	**Vergilius:** Bucolica. 4°.	1473.
1495, 28. 4.	**Johannes** de Garlandia: Aequivoca. 4°.	815.
1495, 4. 5.	**Repertorium** aureum. 4°.	1300.
1495, 10. 8.	**Formularium** instrumentorum. 4°.	558.
[c. 1495.]	**Aristoteles:** Liber oeconomicorum. 2°.	156.
[c. 1495.]	**Aristoteles:** Problemata. 4°.	1516.
[c. 1495.]	**Augustinus:** Liber de contemptu mundi. 4°.	1517.
[c. 1495.]	**Reinerus** Alemannus: Liber Faceti. 4°.	1295.
[c. 1495.]	**Wert:** Lilium grammaticae. 4°.	1508.
[n. 1495, 4. 5.]	**Es** tu scholaris? 4°.	531.
1496, 29. 2.	**Gerardus** de Harderwyck: Epitomata philosophiae naturalis Aristotelis. 4°.	585.
1497, 27. 5.	**Aristoteles:** Libri de anima. 2°.	148.
1497, 4. 7.	**Aristoteles:** Politica. 2°.	161.
1497, 22. 9.	**Aristoteles:** Expositiones in libros de coelo et mundo, etc. 2°.	149.
[1497.]	**Versor:** Super de ente et essentia Thom. de Aquino. 2°.	1477.
1498, 13. 9.	**Aristoteles:** Parva naturalia. 2°.	154.
1499, 6. 3.	**Exercitium** puerorum grammaticale. 4°.	539.
1499, 7. 3.	**Thomas** de Aquino: Summa de veritate. 2°.	1435.
1499, 29. 5.	**Raimundus** de Sabunde: De hominis natura. 4°.	1286.
[c. 1499.]	**Aesopus** moralisatus. 4°.	24.
1500.	**Johannes** de Lapide: Resolutorium dubiorum circa missam. 4°.	828.
1500, 7. 7.	**Johannes** de Sacrobusto: Opus sphaericum. 4°.	848.
1500, 24. 12.	**Johannes** de Garlandia: Synonyma. 4°.	817.

[c. 1500.] **Johannes** de Garlandia: Nomina et verba defectiva. 4°. 816.

Ludwig van Renchen.

[c. 1485.] **Nider:** Praeceptorium legis. 2°. 1116.

[n. 1500.] **Petrus** de Cracovia: Computus ecclesiasticus. 4°. S. 302.

Dr. des Albertus Magnus: De virtutibus = Joh. Solidi?

[n. n. 1473.] **Albertus** Magnus: De virtutibus. 2°. 46

[n. n. 1474.] **Johannes** de Turrecremata: Contemplationes devotissimae. 2°. 856.

[n. n. 1474.] **Leonardus** de Utino: Sermones de sanctis. 2°. 951.

Theodoricus [Diederich Molner].

[c. 1486.] **Versor:** Super de coelo et mundo Aristotelis, etc. 2°. 1479.

Arnold Therhoernen.

1480. **Petrus** de Bergamo: Concordantiae conclusionum. 2°. 1174.

Bartholomaeus de Unkel.

1475, 9. 12. **Gregorius I:** Homiliae. 2°. 633.

[c. 1475.] **Leo** Magnus: Sermones. 2°. 947.

[c. 1476.] **Hieronymus:** Vitae patrum. 2°. 713.

[c. 1480.] **Flores** poetarum. 4°. 550.

[c. 1480.] **Gregorius I:** Dialogi. 4°. 630.

1482, 9. 8. **Augustinus:** Confessiones. 4°. 178.

1484, 28. 6. **Bonaventura:** Libri et tractatus. 2°. 354.

Martin von Werdena.

[n. 1500.] **Aristoteles:** Problemata. H. *1727. 4°. S. 36.

Conrad Winters de Homborch.

[n. n. 1475.] **Leonardus** de Utino: Sermones quadragesimales de legibus. 2°. 955.

1479, 24. 12. **Bartholomaeus** Pisanus: Supplementum summae Pisanellae. 2°. 252.

1481, 24. 10. **Dialogus** creaturarum. 2°. 480.

1482, 9. 8. **Andreæ,** Joh.: Hieronymianus. 2°. 93.

Ulrich Zell.

[c. 1470.] **Aeneas** Sylvius: De puerorum educatione. 4°. 21.

[c. 1470.] **Aeneas** Sylvius: Dialogus contra Bohemos. 4°. 10.

[c. 1470.] **Aeneas** Sylvius: Epistola ad Mahumetem. 4°. 11.

[c. 1470.] **Aristoteles:** Liber de moribus. 4°. 153.

[c. 1470.] **Augustinus:** De agone christiano. 4°. 200.

[c. 1470.] **Gerson:** Conclusiones de diversis materiis moralibus. 4°. 588.

[c. 1470.] **Gerson**: De cognitione castitatis. 4°. 590.
[c. 1470.] **Gerson**: De meditatione cordis. 4°. 594.
[c. 1470.] **Gerson**: De passionibus animae. 4°. 595.
[c. 1470.] **Gerson**: De pollutione nocturna. 4°. 596.
[c. 1470.] **Johannes** Chrysostomus: De dignitate sacerdotii. 4°. 804.
1473. **Leonardus** de Utino: Sermones de sanctis. 2°. 950.
n.n. 1473.] **Albertus** Magnus: In evangelium Missus est Gabriel. 2°. 50.
[n.n. 1473.] **Gregorius I**: Super cantica canticorum. 2°. 629.
[n.n. 1473.] **Philippus** de Bronnerde: Opus trivium. 2°. 1220.
1474, 7. 3. **Herolt**: Sermones discipuli de tempore et sanctis. P. 1. 2°. 696.
[c. 1487.] **Alexander** de Villa Dei: Doctrinale. P. 1. 4°. 68.
1494, 24. 1. **Gerardus** de Harderwyck: In 4 libros novae logicae. 2°. 583.

Cornelis de Zyrickzee.

1499, 28. 2. **Wirecker**: Brunellus in speculo stultorum. 4°. 1512.
1499, 31. 8. **Dionysius** Periegetes: Cosmographia. 4°. 497.
[c. 1500.] **Hees**, Johannes: Itinerarius ad Jerusalem. 4°. 1524.
[c. 1500.] **Juvencus** Presbyter: Historia evangelica. 4°. 920.
[n. 1500.] **Quaestiones** antiquorum philosophorum. 4°. S. 328.

Dr. des Augustinus: De fide.

1473, 23. 6. **Augustinus**: Ad Petrum diac. de fide. 4°. 199.
[c. 1473.] **Historia** septem sapientium Romae. 4°. 720.

Dr. des Dictys.

[c. 1470.] **Bernardus** Clarevallensis: Tractatus de planctu Mariae. 4°. 285.
[c. 1471.] **Gerson**: De custodia linguae. 4°. 591.

LAUINGEN.

Unbek. Dr.

1473, 12. 4. **Augustinus**: De consensu evangelistarum. 2°. 188.

LEIPZIG.

Arnold von Köln.

1493, 1. 10. **Isidorus** Hispal.: De summo bono. 4°. 756.
1494. **Dionysius** de Leuwis: Speculum animae peccatricis. 4°. 494.
o. J. **Isidorus** Hispal.: De summo bono. 4°. 755.

Moritz Brandiss.

[c. 1488.] **Enoch** von Cobelau: Litterae indulgentiarum. 8° obl. 524—5.

Gregor Böttticher.

(1492.) **Dominicus** de Runcho: Litterae indulgentiarum. 4°. 500.
1493. **Wimpina**: De erroribus philosophorum. 4°. 1511.
1493, 2. 4. **Johannes** de Breitenbach: Repetitio C. omnis utriusque sexus. 2°. 791.
1494. **Privilegia** clericorum. 4°. 1257.
[1494.] **Balthasar**: Contra Bohemorum errores. 4°. 233.
[1494.] **Pestblatt**. 4°. 1161.
1497. **Modus** legendi abbreviaturas. 2°. 1063.
n. n. 1498.] **Greve**: Parva loicalia. 4°. 646.

Konrad Kachelofen.

[c. 1486.] **Alexander** de Villa Dei: Oratio congrua. 4°. 77.
[c. 1486.] **Celtes**: Ars versificandi. 4°. 419.
[c. 1486.] **Donatus**: Grammatices rudimenta. 4° 503.
[n. n. 1489.] **Andreae**, Joh.: Arbor consanguinitatis. 2°. 98.
[n. v. 1489.] **Epistola** de miseria curatorum. 4°. 527.
1492. **Theodulus**: Eclogae. 4°. 1406.
1493. **Bernardus** Carthusiensis: Dialogus de immaculata conceptione. 4°. 277.
1494. **Albertus** Magnus: De secretis mulierum et virorum. 4°. 45.
1494. **Niavis**: Epistolae mediocres. 4°. 1075.
1494. **Praeceptorium** perutile. 4°. 1255.
1494. **Versor**: Super Donato minori. 4°. 1486.
1495. **Albertanus** Brix.: De arte loquendi et tacendi. 4°. 30.
1497. **Balthasar**, Franc.: Expositio canonis missae. 4°. 234.
1497. **Jacobus** de Gruytrode: Lavacrum conscientiae. 4°. 771.
1498, 17. 3. **Tauler**: Predigten. 4°. 1395.
o. J. **Aeneas** Sylvius: Historia de duobus amantibus. 4°. 18.
o. J. **Albertus** Magnus: De secretis mulierum et virorum. 4°. 44.
o. J. **Compendium** octo partium orationis. 4°. 445.
o. J. **Daniel**. — Interpretationes somniorum. 4°. 467.
o. J. **Dialogus** Salomonis et Marcolphi. 4°. 485.
o. J. **Isidorus** Hispal.: Synonyma. 4°. 760.
o. J. **Johannes** de Sacrobusto: Opus sphaericum. 4°. 845.
o. J. **Manuale** parrochialium sacerdotum. 4°. 1002
o. J. **Manuale** parrochialium sacerdotum. 4°. 1003.
o. J. **Niavis**: Latinum idioma pro parvulis. 4°. 1077.
o. J. **Regimen** sanitatis rhytm. 4°. 1291.
o. J **Seneca**: De quattuor virtutibus cardinalibus. 4°. 1342.
o. J. **Stella** clericorum. 4°. 1368.
o. J. **Vegius**: Philalethes. 4°. 1471.

Martin Landsberg.

[n. 1488, 11. 12.] **Innocentius VIII**: Summaria declaratio indulgentiarum. 2°. 748.

[n. n. 1491.] **Thomas** de Aquino: Logica. 8°. 1423.

1492. **Hund**: Expositio Donati. 4°. 741.

[n. v. 1493, Apr.] **Trittenheim**: De statu et ruina monastici ordinis. 4°. 1457.

1494, 4. 4. **Florus**: Epitome rerum romanarum. 2°. 1522.

[n. 1496, 20. 8.] **Corvinus**: Structura carminum. 4°. 453.

[n. n. 1498.] **Wimpina**: Congestio textus proprietatum logicalium. 4°. 1510.

1499. **Albertus** Magnus: Summa naturalium. 2°. 54.

o. J. **Niavis**: Colores rhetoricae. 4°. 1074.

o. J. **Niavis**: Historia occisorum in Culm. 4°. 1076.

Dr. des Capotius = Martin Landsberg.

[c. 1488.] **Alexander** de Villa Dei: Oratio congrua. 4°. 78.

[c. 1488.] **Carmen** de moribus studentium et beanorum. 4°. 409.

[c. 1488.] **Declinatio**, Prima, quot litteras? 4°. 477.

[c. 1488.] **Donatus**: Grammatices rudimenta. 4°. 504.

[c. 1488.] **Regimen** sanitatis rhytm. 4°. 1290.

Melchior Lotter.

1497. **Anna.** — Legenda S. Annae. 4°. 117.

1497. **Bernardus** Carthusiensis: Dialogus de immaculata conceptione. 4°. 278.

1498, 27. 10. **Henricus** de Hassia: Secreta sacerdotum. 4°. 686.

1499. **Cato** moralissimus. 4°. 418.

1499, 2. 3. **Regulae** grammaticales antiquorum. 4°. 1294.

1[49]9, 4. 4. **Aegidius** Suchtelensis: Elegantiarum viginti praecepta. 4°. 7.

1499, 24. 4. **Diasynthetica** ex grammaticae professoribus. 4°. 487.

1499, 28. 4. **Lochmeyer**: Parochiale curatorum. 4°. 969.

1499, 10. 5. **Johannes** de Lapide: Resolutorium dubiorum circa missam. 4°. 827.

1499, 12. 9. **Peyligk**: Compendium philosophiae naturalis. 2°. 1208.

[c. 1499.] **Grammatellus** c. glossa almanica. 4°. 611.

1500. **Daniel.** — Interpretationes somniorum. 4°. 468.

[1500.] **Andreæ**, Joh.: Arbor consanguinitatis. 2°. 99.

[c. 1500.] **Trittenheim**: De laudibus S. Annae. 4°. Pr. 3048. 1454.

[c. 1500.] **Trittenheim**: De laudibus S. Annae. 4°. 1455.

Wolfgang Stöckel.

1496, 9. 4. **Aeneas** Sylvius: De situ ... et conditione Teutoniae. 4°. 9.

1497. **Gerardi**, Steph.: Carmen in libidinis insolentes. 4° 582.

1498. **Johannes** de Sacrobusto: Opus sphaericum. 4°. 846.
1499. **Versor**: Super posteriora analytica Aristotelis. 4°. 1478.
[c. 1500.] **Aristoteles**: Libri analyticorum. 2°. 146.
[nach 1500.] **Aristoteles**: Libri de anima. 2°. S. 33.

Jakob Thanner.

1498, 31. 5. **Phalaris**: Epistolae. 4°. 1210.
1498, 14. 7. **Petrus** de Abano: Tractatus de venenis. 4°. 1168.
1498, 3. 8. **Horatius**: Carmen seculare. 4°. 727.
1498, 1. 10. **Martialis**: Xenia et apophoreta. 4°. 1012.
1498, 30. 10. **Muhammed II.** — Epistolae magni Turci. 4°. 1072.
[c. 1498.] **Boccaccio**: Historia de Cimone. 4°. 338.
1499. **Baptista** Mantuanus: Contra poetas impudice loquentes. 4°. 236.
1499. **Lucanus**: De vitis philosophorum. 4°. 973.
1499. **Thomas** de Aquino: Libelli occultorum motuum. 4°. 1422.
1499, 16. 4. **Hesiodus**: Georgica. 4°. 703.
o. J. **Aristoteles**: Rhetorica. 2°. 162.

LEIRIA.

Abraham ben Samuel Dortas.

1494. **Prophetae** priores. 2°. 1262.

LISBOA.

Rabbi Eliezer.

(1489, Juli.) **Moses** Nachmanides: Novellae in commentaria s. legem. 2°. 1070.
[c. 1492.] **Proverbia** Salomonis. 2°. 1263.

LOUVAIN.

Aegidius van der Heerstraten.

1486, 19. 4. **Beetz**: Super decalogo. 2°. 268.
1487. **Boccaccio**: De claris mulieribus. 2°. 339.
[c. 1487.] **Aeneas** Sylvius: Historia de duobus amantibus. 4°. 17.
1488, 5, 2. **Modus** legendi abbreviaturas. 2°. 1057.

Jean [de Paderborn] de Westphalie.

1481. **Henricus** de Zoemeren: Epitoma in Ockam. 2°. 690.
[1483.] **Cicero**: De officiis. 2°. 427.
[c. 1485.] **Adrianus** Carthus.: Liber de remediis utriusque fortunae. 2°. 3.
1487. **Boethius**: De consolatione philosophiae. 2°. 341.

LÜBECK.

Stephan Arndes.

[c. 1488.] **Innocentius VIII:** Copia bullae indulgentiarum. 2°. 746.
[c. 1490.] **Graduale** Suecicum. 2°. 610.
[c. 1490.] **Instructio** suffragandi animabus in purgatorio. 4°. 752.
1492. **Johannes** de Cuba: Gharde der suntheit. 2°. 812.
(1492.) **Kalender** auf d. Jahr 1493. 2°. 922.
1494, 19. 11. **Biblia** germanica, nd. 2°. 306.
(1495.) **Kalender** auf d. Jahr 1496. 2°. [?]. 923.
1496. **Thomas** de Hibernia: Religio munda. 4°. 1441.
1499, 23. 4. **Jacobus** de Voragine: Passionael, nd. 2°. 782.
[1500?] **Litterae** participationis Vadstenenses. 8°obl. 964.

Lucas Brandiss.

1475, 5. 8. **Rudimentum** novitiorum. 2°. 1315.
[1475?] **Rudimentum** novitiorum. 2°. [?] 1316.
[c. 1475.] **Josephus:** De antiquitate et judaico bello. 2°. 877.
[c. 1475.] **Psalterium** germanicum, nd. 4°. 1265.
1476. **Gobii:** Scala coeli. 2°. 609.
[n. n. 1476.] **Johannes** de Turrecremata: Expositio s. psalterio. 2°. 859.
[n. n. 1478.] **Birgitta:** Revelationes, nd. 2°. 334.
[c. 1478.] **Arminensis:** Prologus in mappam Terresancte. 2°. 164.
[c. 1478.] **Tractatus** de horis canonicis. 2°. 1451.
[c. 1479.] **Jacobus** de Voragine: Passional, nd. 2°. 781.
[c. 1480.] **Psalterium** latinum. 2°. [?]. 1269.
[n. n. 1483.] **Dialogus** inter Hugonem, Catonem et Olivierium. 2°. 482.

Dr. des Calderinus = Lucas Brandiss?

[c. 1480.] **Calderinus, Joh.:** Concordantia. 2°. 393.

Dr. des Fliscus[1] = Lucas Brandiss?

[c. 1480.] **Alexander** Magnus. — Historie van deme koninge Alexander. 2°. 66.
[c. 1480.] **Auctoritates** Aristotelis. 2°. 174.
[c. 1480.] **Bade,** De negen, der Ee Christi. 2°. 1518.
[c. 1480.] **Melusina.** — Historie van Melusine. 2°. 1030.
o. J. **Bücheranzeige,** nd. 4°. 386.

Matthaeus Brandiss.

1485. **Thomas** a Kempis: Imitatio Christi. 8°. 1442.
o. J. **Paratus:** Sermones. 2°. [?] 1138.

Dr. des Alanus 1493 = Matth. Brandiss?

[c. 1493.] **Jacobus** de Clusa: De valore missarum pro defunctis. 4°. 765.

---

[1] Besser: **Dr. der nd. Bücheranzeige.**

Dr. m. d. Mohnkopf-Signet = Matthaeus Brandiss?

1490. **Doctrinale** clericorum. 4°. 499.
1493. **Psalterium** germanicum, nd. 4°. 1266.
1496. **Birgitta**: Revelationes, nd. 4°. 335.

Bartholomaeus Ghotan.

1484. **Eusebius Cremonensis**: Epistola ad Damasum, nd. 4°. 534.
1484. **Licht** der Seelen. 4°. 959
1485, 23. 8. **Speygel** aller doghede. 4°. 1361.
[n. v. 1485.] **Psalterium** latinum. 2°. 1271.
1487. **Missale** Strengnense. 2°. 1048.
1488, 17. 8. **Missale** Aboense. 2°. 1044.
[n. n. 1488, Mai] **Articuli** abbreviati, lat. 2°. 167.
(1489.) **Peraudi**: Litterae indulgentiarum. 8°obl. [?] 1152.
[c. 1490.] **Brynolphus.** — Vita. 4°. [Lübeck?] 385.
(1491.) **Kalender** auf d. Jahr 1492. 2°. 921.
[1491.] **Litterae** participationis Vadstenenses. 8°obl. 962—963.
[n. n. 1492.] **Psalterium** latinum. 2°. 1272.
1492. **Birgitta**: Revelationes. 2°. 332.

Johann Snell.

1480. **Weigel**: Clavicula indulgentialis. 2°. 1507.

LÜNEBURG.

Johann Luce.

[1490.] **Pronosticatio** de Antichristo. 4°. 1259.
1493, 22. 5. **Thomas** a Kempis: Imitatio Christi. 8°. 1445.

LYON.

Jean Bachelier.

1500, 18. 12. **Bernardus** Parmensis: Casus longi s. decretales. 4°. 291.

Nicolaus de Benedictis.

1500, 17. 2. **Nicolaus** Panormitanus: Lectura s. 5. decretalium. 2°. 1109.
1500, 24. 12. **Nicolaus** Panormitanus: Lectura s. 4. decretalium. 2°. 1109.
[c. 1500.] **Nicolaus** Panormitanus: Lectura s. 1. decretalium. P. 1. 2°. 1105.
[c. 1500.] **Nicolaus** Panormitanus: Lectura s. 2. decretalium. P. 2. 2°. 1106.

Janon Carcain.

(1488.) **Litterae** indulgentiarum. 4°. 961

Edmond Dauid.

1495, 10. 7. **Cepolla**: Cautelae juris. 4°. 424.

Jean Du Pré.

[c. 1495.] **Justinianus:** Codex. 2°. 881.

[c. 1500.] **Pardon** de remission pleniere. 2°. 1140.

Martin Huss.

1480, 21. 3. **Odofredus** Benevent.: Super Codice. 2°. 1120.

Mathieu Huss.

1485, 23. 6. **Valerius** Maximus, französ. P. 2. 2°. 1462.

1490, 20. 11. **Valescus** de Tarenta: Philonium. 2°. 1465.

Johann Klein.

1499, 11. 5. **Johannes** de S. Geminiano: Sermones funebres. 4°. 850.

Nicolaus Philippi Pistoris & Marcus Reinhard.

[c. 1477.] **Magni,** Jac.: Sophologium. 2°. 992.

1478, 28. 4. **Jacobus** de Alvarottis: Opus s. feudis. 2°. 761.

1480, 29. 7. **Bartholomaeus** Anglicus: De proprietatibus rerum. 2°. 241.

Johann Siber.

1483, 5. 8. **Bartholomaeus** de Saliceto: Super 4 libr. Codicis. 2°. 254.

1498, 31. 3. **Baldus** de Ubaldis: Super 2. parte Digesti veteris. 2°. 229.

1498, 11. 5. **Baldus** de Ubaldis: Super Digesto novo. 2°. 228.

1498, 11. 5. **Baldus** de Ubaldis: Super 1. parte Digesti veteris. 2°. 229.

1498, 22. 2. **Baldus** de Ubaldis: Super 1—2. parte Infortiati. 2°. 230.

n. n. 1498, 20. 8. **Antonius** de Prato Veteri: Repertorium Bartoli. 2°. 137.

[c. 1498.] **Bartolus** de Saxoferrato: Consilia, etc. 2°. 258.

[c. 1498.] **Bartolus** de Saxoferrato: Super authenticis. 2°. 259.

[c. 1498.] **Bartolus** de Saxoferrato: Super 1—2. parte Codicis. 2°. 260.

[c. 1498.] **Bartolus** de Saxoferrato: Super tribus libris Codicis. 2°. 261.

1499, 23. 6. **Bertachinus:** Repertorium juris. P. 1—3. 2°. 296.

1500, 4. 8. **Nicolaus** Panormitanus: Consilia. P. 1—2. 2°. 1093.

1500, 18. 8. **Nicolaus** Panormitanus: Quaestiones et disputationes. 2°. 1111.

[c. 1496—1500.] **Alphonsus** Diaz: Repertorium. 2°. 81.

[c. 1496—1500.] **Bartholomaeus** de Saliceto: Lectura s. Codice., lib. 1—3, 5—6. 2°. 253.

[c. 1496—1500.] **Bartolus** de Saxoferrato: Super 2. parte Digesti novi. 2°. 262.

[c. 1496—1500.] **Bartolus** de Saxoferrato: Super 2. parte Digesti veteris. 2°. 263.

[c. 1496—1500.] **Bartolus** de Saxoferrato: Super 1. parte Infortiati. 2°. 264.

[c. 1496—1500.] **Gregorius IX:** Decretales. 2°. 645.

[c. 1496—1500.] **Justinianus:** Codex. 2°. 883.

[c. 1496—1500.] **Justinianus:** Digestum novum. 2°. 892.

[c. 1496—1500.] **Justinianus:** Digestum vetus. 2°. 895.

[c. 1496—1500.] **Justinianus:** Infortiatum. 2°. 887.

[c. 1496—1500.] **Justinianus**: Infortiatum. 2°. 888.

[c. 1496—1500.] **Justinianus**: Novellae. 2°. 909.

[c. 1496—1500.] **Justinianus**: Novellae. 2°. 910.

[c. 1496—1500.] **Nicolaus** Panormitanus: Lectura super decretales. P. 2:3—5. 2°. 1103.

o. J. **Bonifacius VIII**: Liber sextus decretalium cum Clementinis. 2°. 373.

o. J. **Johannes** de Platea: Super tribus libris Codicis. 2°. 834.

Jacobinus Suigus & Nicolaus de Benedictis.

1497, 28. 4. **Gratianus**: Decretum. 2°. [Lyon?] 624.

1498, 30. 6. **Dominicus** de S. Geminiano: Lectura super sexto decretalium. P. 1—2. 2°. 502.

1498, 9. 7. **Fanciscus** de Zabarellis: Lectura s. Clementinis. 2°. 572.

Johann Trechsel.

1490, 19. 5. **Valescus** de Tarenta: Philonium. 4°. 1464

1493, 29. 8. **Terentius**: Comoediae. 4°. 1397.

1495, 14. 3. **Leonardus** de Utino: Sermones de sanctis. 4°. 953.

1495, 9., 10. 11. **Guilelmus** de Ockam: Quaestiones in 4 libros sententiarum. 2°. 665.

1496, 15. 7. **Leonardus** de Utino: Sermones de tempore. 4°. 954.

1497, 5., 20. 4. **Holkot**: Super 4 libros sententiarum. 2°. 724.

1497, 25. 4. **Augustinus**: Opus quaestionum. 2°. 203.

Jean de Vingle.

1497/98, 19. 1. **Anima** fidelis. 4°. 116.

1498, 5. 11. **Maillard**: Sermones de adventu. 4°. 995.

1498, 7. 12. **Maillard**: Sermones quadragesimales. 4°. 997.

1498, 10. 12. **Maillard**: Sermones dominicales. 4°. 996.

Michael Wensler.

1496, 18. 2. **Justinianus**: Institutiones. 2°. 901.

Nicolaus Wolff.

1499/1500, 27. 1. **Persius**: Satirae. 4°. 1160.

1500, 10. 12. **Tartaretus**: Expositio totius philosophiae Aristotelis. 4°. 1394.

1500/01, 18. 1. **Tartaretus**: Super summulis P. Hispani. 4°. 1392.

[c. 1500.] **Tartaretus**: Super textu logices Aristotelis. 4°. 1393.

Unbek. Dr.

o. J. **Boethius**: De consolatione philosophiae et de disciplina scholarium. 4°. 346.

[c. 1480.] **Faber, Joh.**: Opus super institutionibus. 2°. 543.

MAGDEBURG.

Moritz Brandiss.

(1496.) **Kalender** auf d. Jahr 1497. 2°. 925.

Bartholomaeus Ghotan.

1481. **Psalterium** latinum. 2°. Nicht Pr. 2753. 1270.

[1482.] **Mellerstadt:** Pronosticacio in dat jaer 1483. 4°. [Magdeb.?] 1528.

Albert Rauenstein & Joachim Westphal.

1484, 20. 12. **Epistolen** unde Evangelien. 2°. 530.

MAINZ.

Jakob Meydenbach.

1491, 23. 6. **Johannes** de Cuba: Hortus sanitatis. 2°. 810.

Peter Schöffer.

1467, 6. 3. **Thomas** de Aquino: Summa theologica. P. 2:2. 2°. 1429.

1470, 7. 9. **Hieronymus:** Epistolae et tractatus. 2°. 707.

1470, 10. 11. **Marchesini:** Mammotrectus. 2°. 1004.

1471, 8. 11. **Thomas** de Aquino: Summa theologica. P. 2:1. 2°. 1430.

1472, 13. 8. **Gratianus:** Decretum. 2°. 614.

1473, 5. 4. **Bonifacius VIII:** Liber sextus decretalium. 2°. 364.

1473, 5. 9. **Augustinus:** De civitate dei. 2°. 184.

1474, 10. 9. **Herpf:** Speculum decem præceptorum Dei. 2°. 701.

1475, 14. 4. **Bernardus** Clarevallensis: Sermones de tempore et sanctis. 2°. 282.

1476, 9. 1. **Bonifacius VIII:** Liber sextus decretalium. 2°. 365.

1476, 23. 5. **Justinianus:** Institutiones. 2°. 896.

1478, 7. 1. **Paulus** de S. Maria: Scrutinium scripturarum. 2°. 1146.

[n. v. 1488, 11. 12.] **Innocentius VIII:** Summa declaratio bullae indulgentiarum. 2°. 1526.

1492, 6. 3. **Chroniken** der Sassen. 2°. 426.

o. J. **Aureolus,** Petrus: De conceptione Mariae. 4°. 210.

MANTOVA.

Paulus de Butzbach.

1480, 30. 3. **Nicolaus** de Lyra: Postilla super actus apostolorum. 2°. 1089.

Johann Schall.

1475. **Paulus** de S. Maria: Scrutinium scripturarum. 2°. 1145.

1479, Juli. **Eusebius** Pamphilus: Historia ecclesiastica. 2° 535.

MEMMINGEN.

Albrecht Kunne.

»1479, 25. 8.« **Michael** de Dalen: Casus summarii decretalium. [Nachdr. von Wensler.] 2°. 1039.

[c. 1480.] **Formularium** instrumentorum. 2°. 557.
[c. 1480.] **Johannes** de Turnout: Casus breves. 2°. 855.
1482. **Rolevinck**: Fasciculus temporum. 2°. 1311.
[c. 1486.] **Aeneas** Sylvius: In Europam. 4°. 20.

MERSEBURG.

Dr. des Isidorus.

[c. 1479.] **Russ**: Boek van dren strenghen. 2°. 1319.

MILANO.

Bonus Accursius.

1480, 29. 9. **Lascaris**: Grammatices graecae epitome. 4°. 938.

Johannes Bissolus & Benedictus Mangius.

1499, 15. 11. **Suidas**: Lexicon graecum. 2°. 1376.

Johannes Bonus.

1475, 21. 7. **Augustinus**: Confessiones. 4°. 177.

Johannes Antonius de Honate.

1486, 21. 1. **Tartagnus**: Super tit. de verborum obligationibus. 2°. 1391.
[1486.] **Tartagnus**: Super 2. parte Digesti novi. 2°. 1385.
1489. **Bertachinus**: Repertorium juris. P. 1—2. 2°. 295.

Leonhard Pachel & Ulrich Scinzenzeler.

1480, 31. 5. **Bartholomaeus** de Chaimis: Interrogatorium. 4°. 250.
[c. 1485.] **Cornelius** Nepos: De vita illustrium virorum. 4°. 449.

Leonhard Pachel.

1488, 27. 3. **Tartagnus**: Super 1. parte Infortiati. 2°. 1389.
1489, 3. 9.[—1493]. **Baldus** de Ubaldis: Consilia. P. 1—3. 226.
1489, 3. 10. **Tartagnus**: Super 2. parte Digesti veteris. 2°. 1386.
1496, 20. 10. **Paulus** de Castro: Lectura s. 1—2. Infortiati. 2°. 1142.
1496, 23. 12. **Paulus** de Castro: Lectura s. 1.—4., 6.—7. Codicis. 2°. 1141.
1496, 24. 12. **Paulus** de Castro: Lectura s. 1—2. Digesti veteris. 2°. 1143.

Jacobus de San Nazzaro.

1489. **Tartagnus**: Super 2. parte Infortiati. 2°. 1390.
1494, 16. 11. **Mathaei**, Joh.: Super 22. Fen 3. canonis Avicennae. 2°. 1019.
1495, 19. 3. **Franciscus** de Accoltis: Super titulo de accusatione. 2°. 564.
1496, 6. 9. **Seneca**: De quattuor virtutibus cardinalibus. 4°. 1343.

Ulrich Scinzenzeler.

[1] *für Andreas de Bosiis.*
[2] *für P. A. de Castelliono.*
[3] *für Joh. de Legnano.*
[4] *für Hieronymus de Asula et Joh. de Abbatibus.*

1491, 29. 5. **Johannes** de Castelho: Allegationes.[2] 2°. 797.
1491, 25. 8. **Calderinus, Joh.**: Consilia.[2] 2°. 394.
1492, 1. 3., 9. 4. **Albericus** de Rosate: Lectura s. IX libris codicis. 2°. 28.
1492. 16. 6. **Ambrosius**: Pastorale, etc.[1] 4°. 92.
1492, 5. 7. **Juvenalis**: Satirae. 2°. 916.
1492, 28. 7. **Albericus** de Rosate: Lectura s. IX libris codicis. 2°. 28.
1498, 4. 5. **Sidonius** Apollinaris: Epistolae et carminae.[4] 2°. 1349.
1498, 13. 8. **Petrarca**: De vita solitaria. 2°. 1162.
1499, 8. 3. **Sandeus**: Super tit. de fide instrumentorum[3]. 2°. 1326.
1499, 24. 6. **Sandeus**: Super tit. de rescriptis.[3] 2°. 1331.
1499, 2. 9. **Sandeus**: Super tit. de jurejurando.[3] 2°. 1328.
1500, 18. 1. **Plautus**: Comoediae. 2°. 1238.
1500, 17. 2. **Sandeus**: Super tit. de accusationibus.[3] 2°. 1324.
[c. 1500.] **Raphael** de Raymundis: In 2. partem Infortiati. 2°. 1289.
[c. 1500.] **Sandeus**: Super tit. de exceptionibus.[3] 2°. [?] 1325.
[c. 1500.] **Sandeus**: Super tit. de judiciis.[3] 2°. [?] 1327.
[c. 1500.] **Sandeus**: Lectura de officio.[3] 2°. [?] 1329.
[c. 1500.] **Sandeus**: Super tit. de sponsalibus.[3] 2°. 1332.
o. J. **Andreas** de Ysernia: Super feudis. 2°. 103.

Guillaume Le Signerre.

[1] *für A. Minutianus.*

1496, 27. 7. **Leo**, Petr.: Leonaea. 4°. 948.
1498, 23. 11. **Cicero**: Opera omnia.[1] P. 1—4. 2°. 430.

Christoph Valdarfer.

1474, 1. 2. **Georgius** Trapezuntius: De partibus orationis. 4°. 580.
1476, 1. 6. **Justinus**: Epitome historiarum Trogi Pompeji. 2°. 912.

Antonius Zarotus.

[1] *für Joh. de Legnano.*
[2] *für D. Bossius.*

1471, 25. 9. **Pomponius** Mela: Cosmographia. 8°. 1253.
1481, 31. 5. **Aeneas** Sylvius: Epistolae de conuentu mantuano[1]. 2°. 12.
[c. 1481.] **Ambrosius**: Hexameron. 2°. 90.
1492, 1. 3. **Bossius**: Chronica[2]. 2°. 374.

MODENA.

Dionysius Bertochus.

1499, 20. 10.—1500, 5. 7. **Crastonus**: Lexicon graeco-latinum. 2°. 455.

Dominicus Rocociola.

1496, 18. 9. **Guarinus**: Poema Herculi Ferrariensium duci dicatum. 4°. 652.

MONDOVI.

Antonius Andreæ et Balthasar Corderius.

1472, 24. 10. **Antonius**: Confessionale. 4°. 125.

NAPOLI.

Ayolphus de Cantono.

1496, 9. 11. **Lilius**: Orbis breviarium. 4°. 960.

Mathias de Olmütz.

1481, 8. 1. **Johannes** Pontanus: De aspiratione. 2°. 835.

1487, 31. 5. **Picus** de Mirandula: Apologia. 2°. 1225.

Sixtus Riessinger.

[c. 1472.] **Aurelius** Victor: De viris illustribus. 8°. 207.

Berthold Rihing.

1475, 26. 7. **Florianus**: Lectura s. digestum. 2°. 551.

NÜRNBERG.

Friedrich Creusner.

1473. **Sixtus IV**: De sanguine Christi. 2°. 1355.

[c. 1473.] **Pharetra**, etc. 2°. 1211.

1474. **Sixtus IV**: De sanguine Christi. 2°. 1356.

[c. 1477.] **Johannes** de Verdena: Sermones dormi secure de tempore. 2°. 868.

1478. **Andreae**, Joh.: Arbor consanguinitatis. 2°. 96.

1481. **Andreae**, Joh.: Arbor consanguinitatis. 2°. 97.

1493. **Bernardinus** Senensis: Sermones de festivitatibus virginis. 4°. 275.

(1496.) **Kalender** auf d. Jahr 1497. 2°. 924.

o. J. **Andreae**, Joh.: Arbor consanguinitatis. 2°. H. † 1027. 94.

o. J. **Andreae**, Joh.: Arbor consanguinitatis. 2°. Pell. 642. 95.

o. J. **Jacobus** de Gruytrode: Lavacrum conscientiae. 4°. 770.

o. J. **Tacitus**: De origine etc. Germaniae. 2°. 1382.

Caspar Hochfeder.

1498, 19. 3.	**Samuel**, Rabbi: Epistola ad R. Isaac. 4°.	1323.
o. J.	**Biblia** latina. 2°.	325.

Anton Koberger.

1474, 3. 8.	**Reinerus** de Pisis: Pantheologia. P. 2. 2°.	1299.
1475, 16. 11.	**Biblia** latina. 2°.	309.
1478, 22. 1.	**Leonardus** de Utino: Sermones de sanctis. 2°.	952.
1478, 14. 4.	**Biblia** latina. 2°.	311.
1478, 7. 5.	**Hieronymus**: Vitae patrum. 2°.	714.
1478. 27. 6.	**Nicolaus** de Ausmo: Supplementum summae Pisanellae. 2°.	1080.
1478, 11. 8.	**Jacobus** de Voragine: Legenda aurea. 2°.	773.
1479, 27. 2.	**Gritsch**: Quadragesimale. 2°.	647.
1479, 6. 8.	**Biblia** latina. 2°.	313.
1480, 14. 4.	**Biblia** latina. 2°.	314.
1480, 19. 4.	**Duranti**: Rationale. 2°.	511.
1481.	**Gritsch**: Quadragesimale. 2°.	648.
1481, 22. 1.	**Nicolaus** de Lyra: Postilla in biblia. P. 2. 2°.	1088.
1481, 12. 3.	**Herpf**: Speculum decem praeceptorum Dei. 2°.	702.
1481, 10. 5.	**Petrus** Lombardus: Sententiarum libri 4. 2°.	1192.
1481, 11. 8.	**Platina**: Vitae pontificum. 2°.	1233.
1481, 4. 9.	**Vocabularius** juris utriusque. 2°.	1502.
1481, 16. 9.	**Aeneas** Sylvius: Epistolae familiares. 2°.	14.
1481, 6. 11.	**Duranti**: Rationale. 2°.	512.
1481, 29. 11.	**Alexander** de Ales: Summa. P. 2. 2°.	61.
1482, 24. 1.	**Alexander** de Ales: Summa. P. 1. 2°.	61.
1482, 6. 5.	**Alexander** de Ales: Summa. P. 3 2°.	61.
1482, 11. 5.	**Astesanus**: Summa. 2°.	171.
1482, 23. 8.	**Alexander** de Ales: Summa. P. 4. 2°.	61.
1482, 31. 12.	**Biblia** latina. 2°.	317.
1483, 18. 2.	**Balbus**: Catholicon. 2°.	222.
1483, 28. 2.	**Gratianus**: Decretum. 2°.	618.
1483, 7. 3.	**Gritsch**: Quadragesimale. 2°.	649.
1483, 20. 4.	**Justinianus**: Digestum novum. 2°.	889.
1483, 6. 5.	**Hugo** de Prato Florido: Sermones. 2°.	734.
1483, 30. 5.	**Bartholomaeus** Anglicus: De proprietatibus rerum. 2°.	242.
1483, 25. 10.	**Bertachinus**: Repertorium juris. P. 2—3. 2°.	294.
1483, 24. 7.	**Vincentius** Bellovacensis: Speculum historiale. 2°.	1490.
1484, 31. 7.	**Antoninus**: Chronicon. P. 1—3. 2°.	122.
1485, 6. 2.	**Vincentius** Bellovacensis: Speculum morale. 2°.	1491.
1485, 27. 6.	**Conradus** de Alemania: Concordantiae bibliorum. 2°.	447.
1485, 29. 6.	**Johannes** de Bromyard: Summa praedicantium. 2°.	792.

1485, 10. 10.	**Alphonsus** de Spina: Fortalitium fidei. 2°.	85.
1485, 2. 12.	**Nicolaus** Panormitanus: Lectura s. decretales. P. 1. 2°.	1100.
1485, 6. 12.	**Nicolaus** Panormitanus: Lectura s. decretales. P. 5. 2°.	1100.
[1485.]	**Johannes** de Latoszijn: Litterae indulgentiarum. 4°. 829—830.	
1486.	**Vincentius** Bellovacensis: Speculum naturale. P. 1—2. 2°.	1493.
1486, 12. 1.	**Nicolaus** Panormitanus: Lectura s. decretales. P. 2. 2°.	1100.
1486, 11. 2.	**Nicolaus** Panormitanus: Lectura s. decretales. P. 3. 2°.	1100.
1486, 11. 3.	**Nicolaus** Panormitanus: Lectura s. decretales. P. 4. 2°.	1100.
1486, 15. 3.	**Clemens V:** Constitutiones. 2°.	441.
1486, 8. 4.	**Nicolaus** Panormitanus: Lectura s. decretales. P. 6. 2°.	1100.
1486, 2. 6.— —xviii id. Jun.	**Duranti:** Speculum judiciale. P. 3—4. 2°.	519.
1486, 20. 6.	**Bonifacius VIII:** Liber sextus decretalium. 2°.	368.
1486, 17. 7.	**Aeneas** Sylvius: Epistolae familiares. 4°.	15.
1486, 17. 7.	**Antoninus:** Summa. P. 1. 2°.	131.
1486, 21. 8.	**Balbus:** Catholicon. 2°.	223.
1486, 28. 8.	**Antoninus:** Summa. P. 2. 2°.	131.
1486, 18. 11.	**Antoninus:** Summa. P. 3. 2°.	131.
1486, 27. 12.	**Justinianus:** Institutiones. 2°.	898.
[1486.]	**Alphonsus** Diaz: Repertorium. 2°.	79.
1487, 12. 2.	**Antoninus:** Summa. P. 4. 2°.	131.
1487, 14. 2.	**Meffret:** Sermones. P. 1—3. 2°.	1026.
1487, 3. 12.	**Biblia** latina c. postill. Lyrae. P. 2. 2°.	321.
1488, 30. 1.	**Justinianus:** Codex. 2°.	879.
1488, 14. 4.	**Baptista** de Salis: Summa. 2°.	238.
1488, 28. 8.	**Angelus** de Clavasio: Summa. 2°.	105.
1488, 5. 12.	**Jacobus** de Voragine: Passional. 2°.	780.
[n. v. 1489, 4. 2.]	**Berthorius:** Dictionarius. P. 1—3. 2°.	298.
[n. 1491, 2. 3.]	**Bonaventura:** Perlustratio in 4 libr. sententiarum. P. 1, 4. 2°.	359.
1492.	**Thomas** a Kempis: Imitatio Christi. 8°.	1444.
1492.	**Vergilius:** Opera. 2°.	1474.
1492, 10. 2.	**Angelus** de Clavasio: Summa. 2°.	107.
1492, 20. 6.	**Bartholomaeus** Anglicus: De proprietatibus rerum. 2°.	245.
1492, 6. 11.	**Jacobus** de Voragine: Legenda aurea. 2°.	778.
1493, 10. 3.	**Gregorius IX:** Decretales. 2°.	642.
1493, 12. 4.	**Biblia** latina c. postill. Lyrae. P. 1—4. 2°.	326.
1493, 12. 7.	**Schedel:** Liber chronicarum. 2°.	1335.
1493, 30. 11.	**Gratianus:** Decretum. 2°.	623.
1493, 23. 12.	**Paratus:** Sermones. 2°.	1139.
1493, 23. 12.	**Schedel:** Buch der Croniken. 2°.	1337.

1494, 5. 1. **Johannes** de Verdena: Sermones dormi secure de sanctis. 2°. 872.

1494, 25. 2. **Alphonsus** de Spina: Fortalitium fidei. 4°. 86.

1494, 4. 3. **Gesta** romanorum. 4°. 606.

1494, 17. 3. **Institoris** et Sprenger: Malleus maleficarum. 4°. 750.

1494, 19. 4. **Nicolaus** de Lyra: Repertorium s. biblia. 4°. 1090.

1494, 23. 6. **Modus** legendi abbreviaturas. 4°. 1061

1494, 30. 9. **Duranti**: Rationale. 4°. 515.

1494, 30. 9. **Paulus** Diaconus: Homiliarius doctorum. 4°. 1144.

1495, 8. 6. **Boethius**: De consolatione philosophiae. 4°. 343.

1495, 14. 8. **Ludolphus** de Saxonia: Meditationes vitae Christi. 2°. 976.

1495, 12. 11. **Hieronymus**: Epistolae et tractatus. 2°. 711.

1496, 15. 1. **Thomas** de Aquino: Summa theologica. P. 2: 2—3. 2°. 1434.

1496. 17. 1. **Institoris** et Sprenger: Malleus maleficarum. 4°. 751.

1496, 26. 1. **Institoris**: Tractatus varii. 4°. 749.

1496, 17. 5. **Aeneas** Sylvius: Epistolae familiares. 4°. 16.

1496. 10. 6. **Gregorius IX**: Decretales. 2°. 643.

1496, 20. 9. **Alexander** Anglicus: Destructorium vitiorum. 2°. 62.

1497. **Bruno**: Psalterium. 4°. 384.

1497, 20. 1. **Gesta** romanorum. 4°. 607.

1497, 26. 3. **Cicero**: De oratore. 2°. 429.

1497, 6. 12. **Juvenalis**: Satirae. 2°. 918.

1498, 6. 3. **Ludovicus** de Prussia: Trilogium animae. 4°. 983.

1498, 12. 3. **Johannes** de Verdena: Sermones dormi secure de tempore. 2°. 870.

[n. 1499, 4. 2.] **Berthorius**: Dictionarius. P. 2—3. 2°. 299.

1500, 21. 9. **Birgitta**: Revelationes. 2°. 333.

o. J. **Martinus** Polonus: Margarita decreti. 2°. 1016

Johann Sensenschmid.

1470. **Gerson**: De spiritualibus nuptiis. 2°. 598.

[c. 1470.] **Gerson**: De arte audiendi confessiones. 2°. 589.

[c. 1470.] **Gerson**: De trahendis parvulis ad Christum. 2°. 599.

1471, 14. 11. **Johannes** Chrysostomus: Sermones de patientia in Job. 2°. 806.

[n. n. 1471.] **Gerson**: De regulis mandatorum. 2°. 597.

[c. 1472.] **Bernardus** Clarevallensis: Florum nobiliorum libri X. 2°. 281.

[c. 1472.] **Isidorus** Hispal.: De summo bono. 2°. 754.

1473, 8. 4. **Reinerus** de Pisis: Pantheologia. P. 1. 2°. 1297.

[n. n. 1474.] **Gerson**: De examinatione doctrinarum. 2°. 592.

1477, 27. 4. **Nicolaus** Panormitanus: Lectura s. 4—5. decretalium. 2°. 1108.

Johann Sensenschmid & Andreas Frisner.

[n.n. 1474.] **Gerson**: Trilogium astrologiae. 2°. 603.
1475, 20. 1. **Nicolaus** de Ausmo: Supplementum summae Pisanellae. 2°. 1079.
1475, 9. 12. **Biblia** latina. 2°. 310.
1476, 7. 10. **Petrus** de Monte: Repertorium utriusque juris. P. 1—2. 2°. 1196.
[c. 1476.] **Petrus** Lombardus: In psalterium. 2°. 1190.
1478, 12. 2. **Petrus** Lombardus: In psalterium. 2°. 1191.
o. J. **Biblia** germanica. 2°. 303.

Georg Stuchs.

[1] *für Anton Koberger.*

1488, 20. 6. **Nicolaus** de Ausmo: Supplementum Summae Pisanellae[1]. 4°. 1082.
1489, 22. 11.—1. 8. **Gerson**: Opera. P. 1—2. 4°. 602.
[c. 1490.] **Celtes**: Ars versificandi. 4°. 420.
1493. 16. 4. **Breviarium** Lincopense. 8°. 379.
[n.n. 1497.] **Guilelmus** Parisiensis: De sacramentis, etc. 2°. 666.
[n.n. 1497.] **Guilelmus** Parisiensis: De universo. 2°. 667.
[n.n. 1497.] **Guilelmus** Parisiensis: Opera. 2°. 668.
1498, 24. 4. **Breviarium** Scarense. 8°. 380.
[1499.] **Missale** dominorum teutonicorum. 2°. 1049.

Peter Wagner.

o. J. **Kannemann**: Passio Christi, etc. 4°. 929.

Conrad Zeninger.

1481. **Birgitta**: Burde der Welt. 4°. 330.
1481. **Tractatus** de Turcis. 4°. 1453.
1486, 22. 4. **Viola** sanctorum. 4°. 1496.
o. J. **Kamintus**: Regimen contra pestilentiam. 4°. 928.

ODENSE.

Johann Snell.

1482. **Caoursin**: De obsidione et bello Rhodiano. 4°. 400.
[c. 1482.] **Breviarium** Otthoniense. 4°. 1519.

OFFENBURG.

Dr. des Caracciolus.

1496, 5. 1. **Caracciolus**: Opus quadragesimale. 4°. 405.

PADOVA.

Leonardus Achates.

1473. **Platea**: Opus restitutionum. 2°. 1230.

Johann Herbort.

1480, 16. 11. **Petrus** de Monte: Repertorium utriusque juris. 2°. 1197.

PARIS.

Für **Alexander Alyate.**

1500, 20. 8. **Picus** de Mirandula: Epistolae aureae. 4°. Pr. 8470. 1227.

Felix Balligault.

[1] *für Jehan Richard.*

[c. 1500.] **Magni**, Jac.: Sophologium.[1] 4°. 993.

o. J. **Aurelius** Victor: De viris illustribus. 4°. 208.

André Bocard.

[1] *für Jehan Petit.*

1500, 16. 5. **Guilelmus** Parisiensis: Rhetorica[1]. 8°. 679.

1500, 28. 6. **Opuscula** illustrium virorum[1]. 2°. 1123.

Jean Bonhomme.

1486. **Baldus** de Ubaldis: De quaestionibus. 4°. 232.

Antoine Caillaut.

o. J. **Aeneas** Sylvius: Historia de duobus amantibus. 4°. 19.

o. J. **Donatus** minor. 4°. 505.

o. J. **Johannes** de Garlandia: Verba deponentalia. 4°. 818.

Antoine Chappiel.

für Germain Hardouin.

[v. 1500? 5. 10.] **Heures** à l'usage de Rome. 8°. 704.

Ulrich Gering.

[1] *mit Martin Kranz & Michael Friburger.*

[2] *mit Berthold Rembolt.*

1475, 1. 8. **Rodericus** Sancius: Speculum humanae vitae.[1] 2°. 1307.

1499, 28. 11. **Augustinus**: Expositio in epistolas Pauli.[2] 2°. 198.

o. J. **Cyprianus**: Sermo de oratione dominica. 4°. 463.

Robert Gourmont.

für Olivier Senant.

[n. 1498, 7. 4.] **Nanquier**: De funere Caroli VIII. 4°. 1073.

Wolfgang Hopyl.

[n. 1492, 1. 12.] **Dialogus** senis et juvenis de amore. 4°. 486.

Pierre Levet.

1487/88, 4. 1. **Eberhardus** Bethuniensis: Graecismus. 2°. 522.

1493, 10. 12. **Quaestiones** super Donatum. 4°. 1280.

[v. 1494.] **Cicero**: Paradoxa. 4°. 433.

Gui Marchand.

[1] *für Jehan Petit.*

1494/95, 14. 1. **Ambrosius**: De officiis. 4°. 89.

1499, 10. 4. **Lullius**, Raym.: De laudibus Mariae.[1] 2° 985.

Gaspard Philippe.

[c. 1500.] **Expositio** terminorum in Terentio. 4°. 541.

Philippe Pigouchet.

[1] *für Nic. Vaultier & D. Gerlier.*

[2] *für Simon Vostre.*

1500, 25. 4. **Heures** à l'usage de Paris.[2] 8°. 1525.

1500/01, 3. 4. **Guilelmus** Altissiodorensis: Summa aurea.[1] 2°. 659.

Jean Pivard.

1499, 10. 9. **Petrus** Lombardus: Sententiarum libri 4. 2°. 1195.

Michel Toulouse.

[1] *mit Dionysius Roce.*

[c. 1492.] **Johannes** Ferrariensis: Arbor successionis. 4°. 813.

1499, 6. 12. **Propertius**: Carmina.[1] 4°. 1260.

o. J. **Henricus** de Septimello: Liber de malis fortunatis. 4°. 689.

Georg Wolff & Johann Philippi.

1494/95, 6. 2. **Baptista** Mantuanus: De calamitatibus temporum. 4°. 235.

1495/96, 27. 3. **Becket.** Vita et processus. 4°. 267.

Dr. des Ockam.

[c. 1476.] **Quintinus**: Sermones aurei. 2°. 1283.

Unbek. Dr.

[c. 1480.] **Johannes** de Bassoliis: In 4. librum sententiarum. 2°. 790.

PARMA.

Stephanus Corallus.

1476. **Plinius**: Historia naturalis. 2°. 1240.

Andreas Portilia.

1480, 20. 12. **Solinus**: De mirabilibus mundi. 4°. 1358.

Angelus Ugoletus.

1493, 1. 3. **Cataneus**: Orationes. 4°. 417.

1493, 23. 4. **Claudianus**: Opera. 4°. 437.

[c. 1493-94.] **Calphurnius**: Eclogae, etc. 4°. 397.

Dr. des Hieronymus: Epistolae.

1480. **Nonius** Marcellus: De proprietate latini sermonis. 2°. 1119.

1480, 11. 12. **Varro**: De lingua latina. 2°. 1469

[c. 1480.] **Festus**: De verborum significatu. 2°. 547.

PASSAU.

Johann Petri.

1485. **Herbarius.** 4°. 691.

[c. 1485.] **Herbarius.** 4°. 692.

PAVIA.

Christophorus de Canibus.

[1] *für Jac. Torti.*

1487, 31. 8. **Tartagnus:** Super 1. parte Codicis. 2°. 1384.

1494, 13. 2. **Antonius** de Butrio: Consilia. 2°. 135.

[c. 1494.] **Hieronymus** de Tortis: Consilium in favorem populi Florentini. 2°. 718.

1495, 2. 3. **Decius:** In 1. partem Codicis. 2°. 475.

1496, 14. 4. **Ludovicus** Pontanus: Super 2. parte Codicis.[1] 2°. 980.

1499, 10. 1. **Decius:** In 2. partem Codicis. 2°. 476.

Antonius de Carchano.

für Aluisius de Castello.

1496, 3. 12. **Philippus** de Franchis: Super tit. de appellationibus. 2°. 1223.

Damianus de Confaloneris de Binasco.

für Joh. Ant. de Bassinis.

1484, 18. 11. **Falcutius:** Sermones medicinales. P. 3, 7. 2°. 544.

Michael et Bernardinus de Garaldis.

1498, 11. 12. **Albericus** de Rosate: Dictionarium juris. 2°. 27.

Leonardus Gerla.

für Joh. Ant. de Birretis.

1492, 24. 1. **Johannes** Anglicus: Rosa medicinae. 2°. 787.

Franciscus Girardengus.

[1] *mit Joh. Ant. de Birretis.*

1483, 1. 10. **Curtius, Franc.:** Tractatus sequestrorum. 2°. 458.

1485, 5. 3. **Ludovicus** Pontanus: Consilia. 2°. 978.

1488, 22. 11. **Curtius, Franc.:** Tractatus sequestrorum.[1] 2°. 459.

1490, 2. 10. **Baldus** de Ubaldis: Super usibus feudorum.[1] 2°. 225.

1496, 24. 10. **Petrus** de Ancharano: Consilia. P. 1—2. 2°. 1171.

Franciscus de Guaschis de Stradela.

für Joh. de Legnano.

1498, 27. 9. **Benedictus** de Benedictis: Consilia. 2°. 269.

Martinus de Laualle.

1489, 3. 8. **Costa:** De consanguinitate et de affinitate. 2°. 454.

Johannes de Legnano & Gerardus de Zeiis.

1499, 30. 4. **Sandeus:** Super proemio decretalium. 2°. 1330.

Franciscus de Nebiis de Burgofranco.

1500, 11. 8. **Laurus** de Palatiis: Super statuto, quod feminae non succedunt. 2°. 943.

Bernardinus et Ambrosius de Rouellis.

[1] *für Jac. Torti.*

1496, 1. 9. **Ludovicus** Pontanus: Super 1. parte Digesti novi.[1] 2°. 981.

1496, 9. 9. **Franciscus** de Accoltis: Super 2. libro decretalium. 2°. 567.

PERUSIA.

Johann Vydenast.

[c. 1475.] **Philippus** de Franchis: Super tit. de appellationibus. 2°. 1222.

PISA.

Dr. des F. de Accoltis: Consilia.

1482, 23. 3. **Franciscus** de Accoltis: Consilia. 2°. 566.

REGGIO D'EMILIA.

Bartholomaeus & Laurentius Bruschus.

1481, 6. 10. **Boccaccio:** Geneologiae deorum. 2°. 336.

Franciscus de Mazalibus.

1494, 22. 10. **Appianus:** De bellis civilibus. 2°. 140.

REUTLINGEN.

Michael Greyff.

[1478.] **Guilelmus** Parisiensis: Postilla. 2°. 669.

o. J. **Cyprianus:** Epistolae. 2°. 462.

Johann Otmar.

[c. 1480.] **Conradus** de Alemania: Concordantiae bibliorum. 2°. 446.

[n. v. 1480.] **Jacobus** de Voragine: Passional. P. 1. 2°. 779.

1482. **Maneken:** Epistolae. 4°. 1000.

[n. n. 1483.] **Barzizius:** Epistolae. 4°. 265.

1489. **Holkot:** Opus s. sapientiam Salomonis. 2°. 723.

ROMA.

Johann Gensberg.

[n. v. 1473, 29. 8.] **Sixtus IV:** Bulla confirmationis anni jubilei. 4°. 1354.

Ulrich Han.

[1] *mit Simon Nicolai Chardella.*

1470, 4. 10. **Johannes de Turrecremata**: Expositio s. psalterio. 2°. 858.
[c. 1470.] **Juvenalis**: Satirae. 8°. 914.
[c. 1471.] **Milis, Joh.**: Repertorium juris. 2°. 1042.
1474, 12. 2. **Lactantius**: Opera.[1] 2°. 932.
1477, 25. 1. **Athanasius**: Enarrationes in epistolas Pauli. 2°. 172.

Georg Herolt.

[1] *mit Sixtus Riessinger.*

1481, Jan. **Origines**: Contra Celsum. 2°. 1124.
1483, 11. 12. **Decisiones** antiquae et novae rotae romanae.[1] 2°. 474.
[c. 1483.] **Georgius de Ungaria**: De moribus Turcorum.[1] 4°. 581.
o. J. **Ambrosius de Cora**: Defensorium heremit. August. 2°. 88.
o. J. **Cortesius**: De laudibus Math. Corvini. 4°. 452.
o. J. **Samuel, Rabbi**: Epistola ad R. Isaac. 4°. 1322.
o. J. **Serenus**: Liber medicinae. 8°. 1347.

Georg Lauer.

[c. 1470.] **Thomas de Aquino**: De duodecim quodlibet. 2°. 1424.
1472, Febr. **Antoninus**: Confessionale. 4°. 124.
1475, 21. 8., 23., 18. 10., 20. 11. **Decisiones** antiquae et novae rotae romanae. 2°. 472.
o. J. **Albricus de Militio**: De testibus. 2°. 56.

Georg Lauer & Leonhard Pflugl.

1474, 15. 3. **Duranti**: Speculum judiciale. P. 2—4. 2°. 518.

Joh. Phil. de Lignamine.

1470, Aug. **Suetonius**: Vitae XII caesarum. 2°. 1372.

Arnold Pannartz.

1475, 2. 7. **Valla**: Elegantiae linguae latinae. 2°. 1466.

Stephan Plannck.

[v. 1480.] **Laurentius Aretinus**: Vita Moysis. 4°. 941.
1483, 14. 5. **Bonifacius VIII**: Liber sextus decretalium. 4°. 366.
1483, 3. 7. **Clemens V**: Constitutiones. 4°. 439.
1491, 29. 11. **Formularium** procuratorum. 4°. 560.
1492, 19. 1. **Rufus**: De historia romana. 4°. 1317.
1492, 9. 5. **Formularium** universale. 4°. 562.
1498, 21. 8. **Johannes de Turrecremata**: Contemplationes. 4°. 857.
o. J. **Albertus Ferrar.**: De horis canonicis. 4°. 36.
o. J. **Casus papales, episcopales et abbatiales.** 4°. 416.
o. J. **De defectibus in missa.** 4°. 479.

Adam Rot.

[c. 1474.] Sallustius: Opera. 4°. 1321.

Johann Reinhard.

1474, 14. 5. Johannes de Castelho: Allegationes. 2°. 796.

Johann Schurener.

[c. 1475.] Modestus: De re militari, etc. 8°. 1051.

1477, 30. 4. Johannes de Turrecremata: Quaestiones evangeliorum. 2°. 862.

Eucharius Silber.

1484, 11. 3. Biffus: Miracula Mariae virginis. 4°. 329.

1487, 29. 1. Vegetius: Epitome de re militari. 4°. 1470.

1487, 15. 2. Aelianus Tacticus: De instruendis aciebus. 4°. 8.

1487, 1. 6. Frontinus: Strategematicon liber. 4°. 574.

1487, 7. 6. Modestus: De vocabulis rei militaris. 4°. 1052.

1489, 27. 4. Johannes de Turrecremata: Summa de ecclesia. 2°. 865.

1490, 1. 4. Pompilius: De triumpho Granatensi. 4°. 1250.

[c. 1490.] Hieronymus: De infancia salvatoris. 4°. 706.

1494. Scriptores veteres de re militari. 4°. 1340.

1498, 10. 7., 3. 8. Johannes Viterbiensis: Commentaria de antiquitatibus. 2°. 873.

[n. 1498, 13. 4.] Marianus de Genazano: Oratio de passione Christi. 4°. 1010.

1500, 9. 8. Pintor: De morbo gallico. 4°. 1229.

o. J. Casus papales, episcopales et abbatiales. 4°. 415.

o. J. Petrus Ciuitatensis: Canones poenitentiales. 4°. 1179.

Conrad Sweynheym & Arnold Pannartz.

[1469.] Livius: Historiae romanae decades. P. 1—2. 2°. 965.

1470. Leo Magnus: Sermones et epistolae. 2°. 945.

1470, 7. 12. Thomas de Aquino: Catena aurea. P. 1—2. 2°. 1409.

1473, 12. 2. Strabo: Geographia. 2°. 1371.

1473, 7. 5. Plinius: Historia naturalis. 2°. 1239.

Dr. des Philelphus: Consolatio.

1475. Philelphus, Franc.: Consolatio. 2°. 1212.

[c. 1475.] Aurelius Victor: De viris illustribus. [?] 4°. 206.

Unbek. Dr.

[c. 1495—1500.] Johannes Presbyter: De ritu Indorum. 4°. 838.

ROSTOCK.

Fratres vitae communis.

1476, 30. 10. Herolt: Sermones discipuli de tempore et sanctis. 2°. 697.

[c. 1476.] **Formulare**, nd. 8°. 554.

1481, 28. 7. **Bernardus** Clarevallensis: Sermones super cantica canticorum. 2°. 283.

ROUEN.

Guillaume le Talleur.

[1490, n. 18. 2.] **Forestier**: Tractatus contra pestilentiam. 4°. 553.

SALAMANCA.

Unbek. Dr.

1493. **Evangelios** y epistolas. 2°. 538.

SCANDIANO.

Peregrino Pasquale.

1495, 10. 1. **Appianus**: De bellis civilibus. 2°. 141.

SIENA.

Henricus de Haarlem.

1494, 18. 3. **Ludovicus** Pontanus: Super l. si vero .§. de viro. 2°. 982.

1494, 28. 5. **Angelus** de Periglis: Repetitio l. de liberis et posthumis. 2°. 113.

1495, 22. 1. **Bartholomaeus** de Saliceto: Repetitio s. l. semel. mora. 2°. 255.

1495, 6. 8. **Socinus**: Repetitio fraternitatis de testibus. 2°. 1357.

Henricus de Köln.

o. J. **Franciscus** de Accoltis: De sententia interlocutoria. 2°. [?] 568.

o. J. **Johannes** Cisterciensis: Defensorium juris. 2°. [?] 808.

Sigismund Rodt.

[c. 1490.] **Florus**: Epitome rerum romanarum. 4°. 552.

SLESVIG.

Stefan Arndes.

[c. 1486.] **Dialogus** Salomonis et Marcolphi. 4°. 483.

SPEIER.

Peter Drach.

1479, 23. 6. **Leonardus** de Utino: Sermones quadragesimales de legibus. 2°. 956.

1481. **Calderinus, Joh.**: Auctoritates decretorum. 2°. 392.

[c. 1481.] **Bartholomaeus** de S. Concordio: Summa de casibus conscientiae. 2°. 256.

[c. 1481.] **Dominicus** de S. Geminiano: Lectura s. sexto decretalium. P. 1. 2°. 501.

[c. 1481.] **Guilelmus** Parisiensis: Postilla. 2°. 670.

[c. 1481.] **Modus** legendi abbreviaturas. 2°. 1054.

[c. 1481.] **Vocabularius** juris utriusque. 2°. 1503.

1482. **Azo**: Summa s. Codicem et Institutiones. 2°. 218.

1483, 26. 2. **Holkot**: Opus s. sapientiam Salomonis. 2°. 722.

1484. **Fliscus**: Varietates sententiarum. 4°. 549.

[n. 1485, 1. 8.] **Conradus** de Alemania: Concordantiae bibliorum. 2°. 448.

[c. 1485.] **Martinus** Polonus: Margarita decreti. 2°. Pr. 2357. 1014.

[c. 1485.] **Martinus** Polonus: Margarita decreti. 2°. Pr. 2358. 1015.

[c. 1485.] **Modus** legendi abbreviaturas. 2°. 1056.

1486, 16. 8. **Gregorius IX**: Decretales. 2°. 640.

[1486.] **Ludovicus** Spirensis: Reservationes casuum absolutionis. 2°. 984.

1487, 17. 2. **Antoninus**: Summa. P. 4. 2°. 132.

1487, 30. 6. **Antoninus**: Confessionale. 4°. 127.

1487, 4. 8. **Antoninus**: Summa. P. 2. 2°. 132.

1488. **Baptista** de Salis: Summa. 2°. 237.

1488, 8. 2. **Antoninus**: Summa. P. 3. 2°. 132.

1490. **Caracciolus**: Sermones de laudibus sanctorum. 2°. 408.

1490, 29. 7. **Bernardus** de Breitenbach: Opusculum peregrinationum. 2°. 276.

1491, 16. 5. **Birgitta**: Opusculum vitae et passionis Christi. 8°. 331.

[n. 1491, 1. 1.] **Ludolphus** de Saxonia: Expositio in psalterium. 2°. 974.

1492, 28. 5. **Gregorius IX**: Decretales. 2°. 641.

o. J. **Duranti**: Rationale. 2°. 516.

o. J. **Johannes** de Verdena: Sermones dormi secure de tempore et sanctis. 4°. [?] 866.

o. J. **Petrus** de Aquila: Quaestiones in 4 libros sententiarum. 4°. 1172.

o. J. **Petrus** de Crescentiis: Opus ruralium commodorum. 2°. 1184.

o. J. **Statuta** provincialia Gneznensia. 4°. 1364.

Johann & Conrad Hist.

[n. n. 1483.] **Tundalus.** De raptu animae Tundali, etc. 4°. 1459.

o. J. **Bernardus** de Parentinis: Expositio officii missae. 2°. 287.

STOCKHOLM.

Johann Fabri.

1495. **Gerson**: Aff dyäffwlsens frästilse. 8°. 587.

1495, 18. 7. **Breviarium** Strengnense. 8°. 381.

1496, 30. 9. **Breviarium** Upsalense. 8°. 383.

Bartholomaeus Ghotan?

[1483?] **Katherina.** — Vita. 4°. 930.

[1484, Aug.] **Bartholomaeus** de Camerino: Litterae indulgentiarum. 8° obl. 248.

[v. 1489, 28. 10.] **Articuli** abbreviati, schwed. 2°. 168.

Johann Snell.

1483, 20. 12. **Dialogus** creaturarum. 4°. 481.

[1484.] **Missale** Upsalense. 2°. [?] 1050.

STRASSBURG.

Heinrich Eggestein.

1478. **Innocentius IV:** Apparatus s. decretales. 2°. 744.

[n. n. 1483.] **Daniel.** — Interpretationes somniorum. 4°. 466.

o. J. **Jacobus** de Voragine: Legenda aurea. 2°. 775.

Martin Flach.

1487. **Petrus** de Palude: Sermones quadragesimales. 2°. 1200.

1487. **Thomas** a Kempis: Imitatio Christi. 4°. 1443.

1489, 9. 2. **Guido** de Monte Rotherii: Manipulus curatorum. 4° 656.

1489, 20. 3. **Augustinus:** Opuscula. 2°. 202.

1489, 31. 10. **Bonaventura:** Libri et tractatus. 2°. 356.

[n. v. 1489, 10. 1.] **Molitor:** De laniis mulieribus. 4°. 1065.

1490. **Antoninus:** Confessionale. 4°. 128.

1490. **Meckenlocher:** Casus in terminis 6. decretalium. 2°. 1023.

1490. **Thomas** de Argentina: Super 4 libros sententiarum. P. 1—4. 2°. 1437.

1491. **Petrus** de Palude: Sermones dominicales. 2°. 1199.

1491. **Petrus** de Palude: Sermones quadragesimales. 2°. 1201.

1491. **Petrus** de Palude: Sermones de sanctis. 2°. 1204.

1491, 1. 12. **Angelus** de Clavasio: Summa. 2°. 106.

1492. **Nicolaus** de Blony: De sacramentis. 4°. 1084.

1494. **Johannes** de Lapide: Resolutorium dubiorum circa missam. 4°. 825.

1496, 26. 7. **Bernardinus** de Bustis: Mariale. 2°. 272.

1497. **Bernardus** Clarevallensis: Sermones super cantica canticorum. 2°. 284.

1499. **Antoninus:** Confessionale. 4°. 129.

1499. **Guido** de Monte Rotherii: Manipulus curatorum. 4°. 658.

1500, 20. 9. **Gratia Dei:** De confutatione hebraicae sectae. 4°. 613.

Georg Husner.

[n. n. 1474.] **Anselmus:** Cur deus homo. 2°. 119.

[c. 1475.] **Jacobus** de Voragine: Legenda aurea. 2°. 772.

1476, 13. 2. **Nider:** Praeceptorium legis. 2°. 1113.

[c. 1479.] **Albertus** de Eyb: Margarita poetica. 2°. 32.
[c. 1479.] **Duranti**: Rationale. 2°. 510.
14[9]5. **Boethius**: De disciplina scholarium. 4°. 348.
1500, 14. 3. **Eusebius** Pamphilus: Historia ecclesiastica. 2°. 536.
1500, 27. 5. **Vocabularius** juris utriusque. 2°. 1505.
1500, 15. 7. **Petrus** Comestor: Historia scholastica. 2°. 1182.
o. J. **Aureolus**, Petrus: Compendium bibliae. 2°. 209.

Dr. der Casus breves decretalium = Husner?

1493. **Michael** de Dalen: Casus breves decretalium. 2°. 1037.
o. J. **Melber**: Vocabularius praedicantium. 4°. 1029.

Heinrich Knoblochtzer.

[c. 1480.] **Aesopus**: Fabulae, etc. 2°. 22.
[n.n. 1483.] **Johannes** Presbyter: De ritu Indorum. 4°. 837.

Johann Knoblouch.

[nach 1500.] **Guilelmus** de Gouda: Expositio mysteriorum missae. 4°. S. 158.

Johann Mentelin.

[n.n. 1468.] **Augustinus**: De civitate dei. 2°. 182.
[n.n. 1468.] **Augustinus**. — Comm. s. Augustini de civitate dei Valois et Triveth. 2°. 183.
[n.n. 1470.] **Valerius** Maximus: Factorum dictorumque memorabilium libri. 2°. 1460.
[1471.] **Alphonsus** de Spina: Fortalitium fidei. 2°. 84.
[n.n. 1471.] **Augustinus**: Epistolae. 2°. 194.
[n.n. 1473.] **Astesanus**: Summa. 2°. 169.
o. J. **Albertus** Magnus: In evangelium Missus est Gabriel. 2°. H. *467. 48.
o. J. **Albertus** Magnus: In evangelium Missus est Gabriel. 2°. H. *461. 49.
o. J. **Aristoteles**: Ethica, etc. 2°. 150.
o. J. **Isidorus** Hispal.: Etymologiae. 2°. 757.
o. J. **Nicolaus** de Lyra: Postilla s. biblia. P. 2. 2°. 1086.

Johann Prüss.

1483. **Formulare** und Tütsch rethorica. 2°. 555.
1486. **Biblia** latina. 2°. Pr. 517. 319.
1486. **Biblia** latina. 2°. Pr. 518. 320.
1486. **Duranti**: Rationale. 2°. 514.
1486, 24. 12. **Barzizius**: Epistolae. 4°. 266.
1487. **Vocabularius** Ex-quo. 4°. 1500.
1488, 3. 7. **Gerson**: Opera. P. 2. 2°. 601.
1488, 6. 9. **Gerson**: Opera. P. 3. 2°. 601.
1488, 10. 9. **Gerson**: Opera. P. 1. 2°. 601.

1489. **Albertus** Magnus: Compendium theologicae veritatis. 2°. 40.

1489. **Herolt**: Sermones discipuli de tempore et sanctis. 2°. 700.

1490. **Bonaventura**: Biblia pauperum. 4°. 352.

1490, 25. 2. **Cepolla**: Cautelae juris. 4°. 423

[n. v. 1490.] **Rolevinck**: Fasciculus temporum. 2°. 1313.

[n. n. 1493.] **Augustinus**: Sermones ad Heremitas. 4°. 204.

[v. 1497, 21. 10.] **Johannes** de Cuba: Hortus sanitatis. 2°. 811.

[n. 1500.] **Plautus**: Aulularia. 4°. S. 315.

o. J. **Berberius**: Viatorium utriusque juris. 8°. 270.

o. J. **Bertholdus**: Horologium devotionis. 8°. 297.

o. J. **Innocentius VIII**: Regulae, etc. 4°. 747.

o. J. **Johannes** de Capua: Directorium humanae vitae. 2°. 795.

o. J. **Johannes** de Cuba: Hortus sanitatis. 2°. 809.

Johann Reinhard Grüninger.

1483. **Biblia** latina. P. 2. 2°. 318.

1484, 28. 3. **Jordanus** de Quedlinburg: Sermones de sanctis. 2°. 876.

1484. 4. 9. **Gratianus**: Decretum. 2°. 619.

[c. 1488.] **Expositio** hymnorum. 8°. 540.

1489. **Marchesini**: Mammotrectus. 2°. 1007.

1489, 9. 7. **Salicetus**: Antidotarius animae. 8°. 1320.

1489, 4. 9. **Gratianus**: Decretum. 2°. 621.

1496, 25. 1. **Antonius** de Bitonto: Sermones dominicales. 8°. 134.

1496, 9. 2. **Thomas** de Aquino: Circa septem sacramenta dubia. 4°. 1436.

1496, 6. 3. **Antoninus**: Summa. P. 3. 2°. 133.

1496, 24. 4. **Antoninus**: Summa. P. 2. 2°. 133.

1496, 12. 8. **Antoninus**: Summa. P. 4. 2°. 133.

1496, 4. 9. **Antoninus**: Summa. P. 1. 2°. 133.

1496, 1. 11. **Terentius**: Comoediae. 2°. 1398.

1497. **Locher**: Panegyricus ad Maximilianum, etc. 4°. 967.

1497, 3. 2. **Caracciolus**: Opus quadragesimale. 4°. 406.

[n. 1497, 13. 8.] **Hemmerlin**: Variae oblectationis opuscula. 2°. 684.

1498, 12. 3. **Horatius**: Opera. 2°. 731.

1498, 1. 8. **Brant**: Carmina varia. 4°. 376.

1499, 11. 2. **Terentius**: Comoediae. 2°. 1399.

1499, 19. 8. **Bartholomaeus** Sibylla: Speculum peregrinarum quaestionum. 4°. 257.

Adolf Rusch = Dr. m. d. bizarren R.

[n. n. 1464.] **Duranti**: Rationale. 2°. 509.

[n. n. 1467, 20. 7.] **Rabanus** Maurus: De sermonum proprietate. 2°. 1284.

[c. 1473.] **Vincentius** Bellovacensis: Speculum naturale. P. 2. 2°. 1492.

[v. 1478, 20. 7.] **Balbus**: Catholicon. 2°. Pr. 246. 220.

[v. 1479.] **Biblia** latina c. glossa. 2°. 312.

o. J. **Balbus**: Catholicon. 2°. Pr. 247. 221.

o. J. **Dionysius** de Burgo: Commentarii in Valerium Maximum. 2°. 493.

o. J. **Herolt**: Sermones discipuli de tempore et sanctis. 2°. 695.

o. J. **Plutarchus**: Vitae illustrium virorum. 2°. 1246.

o. J. **Sylvaticus**: Opus pandectarum medicinae. 2°. 1379.

o. J. **Vincentius** Bellovacensis: Speculum doctrinale. 2°. 1489.

Wilhelm Schaffener.

1499, 20, 30. 8. **Modus** legendi abbreviaturas. 2°. [?] 1064.

Martin Schott.

1487, 11. 8. **Alexander** de Villa Dei: Doctrinale. P. 2. 4°. 71.

1490. **Augustinus**: Canones. 2°. 176.

[n. n. 1490, 20. 9.] **Caracciolus**: Sermones de aduentu Christi, etc. 2°. 407.

1498, 19. 11. **Wimpheling**: Philippica. 4°. 1509.

o. J. **Albertus** Magnus: In evangelium Missus est Gabriel. 2°. 51.

C. W.

1473. **Zacharias** Chrysopolita: Unum ex quattuor. 2°. 1513.

1473, 7. 10.—1474, 7. 9. **Berthorius**: Liber bibliae moralis. 2°. 301.

[n. n. 1473.] **Augustinus**: Enchiridion. 2°. 193.

[n. n. 1473.] **Hugo** de S. Victore: Soliloquium. 2°. 739.

[n. n. 1473.] **Jacobus** de Voragine: Sermones aurei. 2°. 784.

1474. **Duns** Scotus: In 4. librum sententiarum. 2°. 507.

[n. n. 1474.] **Prudentius**: De septem peccatis mortalibus. 2°. 1264.

Dr. des Ariminensis.

[v. 1474.] **Augustinus**: De trinitate. 2°. 189.

[n. 1474.] **Bartholomaeus** de Chaimis: Interrogatorium. 2°. 249.

[n. n. 1475.] **Hugo** de S. Victore: Didascalion. 2°. 738.

1478—1479, 18. 2. **Henricus** Hostiensis: Summa in decretales. 2°. 687.

[n. n. 1479.] **Peregrinus**: Sermones. 2°. 1153.

o. J. **Johannes** de Tambaco: Consolatio theologiae. 2°. 853.

o. J. **Magni**, Jac.: Sophologium. 2°. 991.

o. J. **Nicolaus** de Lyra: Postilla s. biblia. P. 1. 2°. 1087.

o. J. **Thomas** de Aquino: De veritate catholicae fidei. 2°. 1420.

o. J. **Tractatus** de sacra scriptura. 2°. 1452.

Dr. der Legenda aurea.

1482, 24. 3. **Farinator**: Lumen animae. 2°. 545.

1482, 23. 4. **Johannes** de Turrecremata: Expositio s. psalterio. 2°. 860.

Dr. des Jordanus 1483.

1483. **Jacobus** de Voragine: Legenda aurea. 2°. 776.

1483. **Jordanus** de Quedlinburg: Sermones de tempore. 2°. 875.

1483. **Herolt**: Sermones discipuli de tempore et de sanctis. 2°. 698.

1484. **Bernardus** Parmensis: Casus longi s. decretales. 2°. 288.

1484. **Duranti**: Rationale. 2°. 513.

1484. **Martinus** Polonus: Sermones. 2°. 1018.

1485, 14. 2. **Bartholomaeus** Anglicus: De proprietatibus rerum. 2°. 243.

1485, n. 24. 2. **Petrus** Comestor: Historia scholastica. 2°. 1181.

1485, 9. 3. **Guilelmus** Parisiensis: Postilla. 2°. 671.

1485, 15. 6. **Michael** de Dalen: Casus breves decretalium. 2°. 1036.

1485, 30. 7. **Hugo** de S. Victore: De sacramentis. 2°. 737.

1486, 1. 3. **Guilelmus** Parisiensis: Postilla. 2°. 672.

1486, 9. 3. **Petrus** de Crescentiis: Opus ruralium commodorum. 2°. 1183.

1486, c. 9. 10. **Guido** de Columna: Historia destructionis Trojae. 2°. 653.

1486, 14. 10. **Alexander** Magnus: De proeliis. 2°. 63.

1487, 4. 3. **Aurifaber**, Aeg.: Speculum exemplorum. 2°. 212.

1488. **Vincentius** Ferrerius: Sermones. P. 1. 2°. 1495.

1488, 3. 3. **Modus** legendi abbreviaturas. 2°. 1058.

1488, 4. 9. **Johannes** de Verdena: Sermones dormi secure de sanctis. 2°. 871.

1488, 7. 9. **Bernardus** Parmensis: Casus longi s. decretales. 2°. 290.

1489, 10. 2. **Vincentius** Ferrerius: Sermones. P. 2. 2°. 1495.

1489, 17. 3. **Alexander** Magnus: De proeliis. 2°. 64.

1489, 27. 3. **Vincentius** Ferrerius: Sermones. P. 3. 2°. 1495.

1489, c. 25. 5. **Guido** de Columna: Historia destructionis Trojae. 2°. 654.

1490, 15. 4. **Petrus** de Alliaco: Super 1., 3—4. sententiarum. 2°. 1169.

1490, 9. 8. **Modus** legendi abbreviaturas. 2°. 1059.

1490, 28. 9. **Michael** de Ungaria: Sermones praedicabiles. 4°. 1041.

1490, 28. 9. **Vocabularius** jurius utriusque. 2°. 1504.

1490. 29. 11. **Guido** de Monte Rotherii: Manipulus curatorum. 4°. 657.

1491, n. 6. 1. **Guilelmus** de Ockam: Quodlibeta septem. 2°. 1523.

1491, 1. 2. **Boethius**: De disciplina scholarium. 4°. 347.

1492, 9. 8. **Jacobus** de Voragine: Legenda aurea. 2°. 777.

1493, 25. 1. **Gesta** romanorum. 2°. 605.

1494, 26. 5. **Alexander** Magnus: De proeliis. 2°. 65.

1494, 21. 7. **Modus** legendi abbreviaturas. 2°. 1062.

1494, c. 25. 7. **Guido** de Columna: Historia destructionis Trojae. 2°. 655.

1494, 22. 11.—1495. **Nicolaus** de Blony: Sermones Viridarius nuncupati. 2°. 1083.

1495, 4. 12. **Aurifaber**, Aeg.: Speculum exemplorum. 2°. 213.
1495, 18. 12. **Bonaventura**: Opuscula parva. P. 1—2. 2°. 358.
1499, 9. 2. **Compendium** juris canonici. 2°. 444.
o. J. **Balbus**: Catholicon. 2°. 224.
o. J. **Hugo** de Prato Florido: Sermones. 2°. 735.
o. J. **Melber**: Vocabularius praedicantium. 4°. 1027.

Dr. der Vitas patrum 1483.

1483, 7. 3. **Hieronymus**: Vitae patrum. 2°. 715.
1483, 18. 10. **Ludolphus** de Saxonia: Meditationes vitae Christi. 2°. 975.
1484. **Petrus** de Palude: Sermones de sanctis. 2°. 1202.
1484. **Petrus** de Palude: Sermones de tempore. 2°. 1205.
1484, 5. 2. **Gritsch**: Quadragesimale. 2°. 650.
1485. **Petrus** de Palude: Sermones de sanctis. 2°. 1203.
1485, 7. 7. **Hieronymus**: Vitae patrum. 2°. 716.
o. J. **Marchesini**: Mammotrectus. 2°. 1008.

Unbek. Dr.

o. J. **Bartholomaeus** Brixiensis: Casus decretales. 2°. [Strassb.?] 247.

SUBIACO.

Conrad Sweynheym & Arnold Pannartz.

1467, 12. 6. **Augustinus**: De civitate dei. 2°. 181.

TORINO.

Jacobinus Suigus & Nicolaus de Benedictis.

1490, 22. 4. **Mathaselanus**: De successionibus ab intestato. 2°. 1020.

TREVISO.

Bernardus de Colonia.

1478. **Seneca**: Opera. 2°. 1344.

Gerardus Lisa.

[c. 1476.] **Muhammed II.** Epistolae magni Turci. 4°. 1071.
1492, 13. 10. **Haedus**: Anterotica. 4°. 681.
1494, 21. 2. **Pallavicinus**: Historia flendae crucis. 4°. 1134.

Michele Manzolo.

1476. **Franciscus** de Mayronis: Super 1. libro sententiarum. 2°. 569.

Johannes Rubeus.

1485, 10. 2. **Platina**: Vitae pontificum. 2°. 1234.
[c. 1485.] **Thucydides**: Historia belli Peloponesiaci. 2°. 1446.

TÜBINGEN.

Johann Otmar.

[1] *für Fr. Meynberger.*

1498, 24. 3. **Paulus** Scriptor: Super Duns in 1. sententiarum. 2°. 1147.

1499, 18. 2. **Guilelmus** Parisiensis: Sermones.[1] 2°. 680.

ULM.

Leonhard Holle.

1482, 16. 7. **Ptolemaeus**: Cosmographia. 2°. 1275.

Johann Reger.

[1] *für Justus de Albano.*

1486, 21. 7. **Ptolemaeus**: Cosmographia.[1] 2°. 1276.

1499, 13. 2. **Stoefflerus** et Pflaumius: Almanach nova 1499—1531. 4°. 1369.

Johann Schäffler.

(1497.) **Kalender** auf d. Jahr 1498. 2°. 926.

Johann Zainer.

1473, 29. 5. **Albertus** Magnus: De mysterio missae. 2°. 43.

[1473.] **Albertus** Magnus: De adhaerendo vero Deo. 2°. 42.

1474, 9. 4. **Berthorius**: Liber bibliae moralis. 2°. 300.

1474, 26. 10. **Aluarus** Pelagius: De planctu ecclesiae. 2°. 87.

1475. **Thomas** de Aquino: De duodecim quodlibet. 2°. 1425.

1475, 16. 6. **Rampigollis**, Ant.: Aurea biblia. 2°. 1287.

1480, c. 15. 6. **Albertus** de Padua: Expositio evangeliorum. 2°. 55.

[n. n. 1480.] **Nider**: Praeceptorium legis. 2°. 1114.

[c. 1485.] **Nider**: Sermones aurei. 2°. 1117.

o. J. **Albertus** Magnus: De abundantia exemplorum. 2°. 41.

o. J. **Albertus** Magnus: Sermones. 2°. 52.

VADSTENA.

Kloster-Druckerei.

[1495.] **Officium** beatae Mariae. 8°. [?] 1122.

VENEZIA.

Johannes Aluisius de Varisio.

1499, 18. 5. **Plinius**: Historia naturalis. 2°. 1242.

Christoph Arnold.

[c. 1478.] **Richardus** de Mediavilla: Super 4. sententiarum. 2°. 1305.

Georgius Arriuabenus.

1494, 3. 3. **Justinianus**: Infortiatum. 2°. 885.

1494, 17. 12. **Justinianus:** Novellae. 2°. 907.
1495, 9. 9. **Baptista** de Salis: Summa. 8°. 239.
1496, 31. 8. **Albertus** Magnus: Summa naturalium. 4°. 53.
1499, 20. 12. **Azo:** Summa s. Codice et Institutionibus. 2°. 219.

Bartolommeo da Cremona.

1473, n. n. Aug. **Antoninus:** Confessionale. 2°. 126.

Bartholomaeus Justinopolitanus, Gabriel Brasichellensis, Joh. Bissolus et Bened. Mangius.

1498, 18. 6. **Phalaris:** Epistolae graecae. 4°. 1209.

Bernardinus Benalius.

[1] *für F. Baldassar de Perusia.*

1486. **Gerson:** De imitatione Christi. 4°. 593.
[1492?] **Justinianus,** Bern.: Orationes, etc. 2°. 911.
1497, 2. 10. **Calderinus, Joh.:** Consilia. 2°. 395.
1499. **Philippus** de Franchis: Super 6. decretalium.[1] 2°. 1221.
1499. **Philippus** de Franchis: Super tit. de regulis juris.[1] 2°. 1224.
1499, 14. 2., 20. 5., 8. 3. **Tartagnus:** Consilia. P. 1—4. 2°. 1387.
1499, 17. 4. **Maffeus:** Defensiones canonicorum regularium. 2°. 988.
1499, 31. 10. **Franciscus** de Zabarellis: Lectura s. Clementinis. 2°. 573.

Simon de Gabis Bevilaqua.

1496. **Suetonius:** Vitae XII caesarum. 2°. 1375.
1497, 13. 5. **Missale** S. Dominici. 4°. 1045.
[c. 1497.] **Juvenalis:** Satirae. 2°. 919.
1498, 13. 7. **Horatius:** Opera. 2°. 732.
1498, 30. 9. **Nicephorus:** Logica. 2°. 1078.
1498, 20. 10. **Lucanus:** Pharsalia. 2°. 972.
1499, 17. 9. **Plautus:** Comoediae. 2°. 1237.
1499, 23. 10. **Johannes** de Sacrobusto: Opus sphaericum. 2°. 847.
1500, 21. 11. **Avicenna:** Canon. P. 3—5. 4°. 216.

Thomas de Blauis.

1490, 4. 6. **Henricus** Hostiensis: Summa in decretales. 2°. 688.

Manfredus de Bonellis.

1497, 25. 3. **Boccaccio:** Genealogiae deorum. 2°. 337.
1497, 14. 12. **Bonaventura:** Meditationes. 8°. 357.

Andreas de Bonetis.

1484, 23. 7. **Augustinus:** Opuscula plurima. 4°. 201.
1486, 9. 10. **Justinianus:** Digestum vetus. 2°. 893.

Andreas Calabriensis.

1489, 31. 1. **Justinianus**: Digestum novum. 2°. 890.
1489, 4. 7. **Justinianus**: Infortiatum. 2°. 884.
1491, 24. 8. **Gratianus**: Decretum. 2°. 622.

Matheo Capcasa.

1493, 20. 1. **Cantalycius**: Epigrammata. 4°. 399.
1494, 19. 12. **Johannes** Ferrariensis: Liber de coelesti vita. 2°. 814.

Bernardino di Cuori.

[1] *mit Simon de Luere.*

1490, 5. 10. **Seneca**: Opera.[1] 2°. 1345.
1492, 24. 3. **Cicero**: De officiis. 2°. 428.
1492, 25. 5. **Perottus**: Cornucopiae. 2°. 1154.

Damianus de Gorgonzola.

1493, 10. 5. **Hermes** Trismegistos: De potestate dei. 4°. 693.

Franciscus Girardengus.

1484, 6. 10. **Nicolaus** Panormitanus: Lectura s. 1. decretalium. P. 1—2. 2°. 1104.
1495, 15. 6. **Leonardus** Aretinus: Epistolae familiares. 2°. 949.

Für **Franciscus Girardengus et Joh. Ant. de Birretis.**

1488, 7. 10. **Nicolaus** Panormitanus: Processus judiciarius. 2°. 1110.

Für **L. A. Giunta.**

1498, 4. 4. **Gregorius** Brittanicus: Sermones funebres. 8°. Pr. 5701. 628.

Johannes et Gregorius de Gregoriis.

1482, 9. 8. **Cicero**: Tusculanae quaestiones. 2°. 435.
1488, 8. 1. **Albertus** Magnus: In libros physic. Aristotelis. 2°. 38.
1491, 26. 3.—1492, 18. 8. **Boethius**: Opera. 2°. 349.
1491, 26. 7. **Alchabitius**: De planetarum conjunctionibus. 4°. 59.
1494, 15. 6., 27. 9. **Albertus** Magnus: Logica. 2°. 47.
1497, 10. 2. **Boethius**: De consolatione philosophiae et de disciplina scholarium. 2°. 345.
1497, 14. 10. **Mesue**: Opera. 2°. 1032.
1497—98. **Hieronymus**: Commentaria in Biblia. 2°. 705.
1499, 8. 7. **Boethius**: Opera. 2°. 350.
1500, 28. 3. **Johannes** de Ketham: Fasciculus medicinae. 2°. 824.

Johann Hamman dict. Herzog.

[1] *für Joh. de Colonia et socii.*
[2] *für Grossch & Roemer.*
[2] *für Nicolaus de Frankfurt.*

1491, 8. 10. **Innocentius IV**: Apparatus s. decretales.[1] 2°. 745.
1492, 31. 10. **Alphonsus** rex: Tabulae astronomicae. 4°. 83.
1493, 1. 7. **Missale** romanum.[3] 8°. 1047.
1496, 31. 8. **Johannes** Regiomontanus: Epitoma in almagestum Ptolemaei.[2] 2°. 843.

Johann Herbort de Seligenstadt.

[1] *für Joh. de Colonia sociique.*

1481, 24. 6. **Thomas** de Aquino: In 4. librum sententiarum.[1] 2°. 1428.
1481, 10. 9. **Gregorius IX**: Decretales.[1] 2°. 637.
1481, 22. 11., 1481. **Duns** Scotus: In 4 libros sententiarum.[1] 4°. 506.
1483, 5. 2. **Petrus** de Abano: Conciliator. 2°. 1167.

Nicolaus Jenson.

1470. **Cicero**: Rhetorica nova. 4°. 436.
1471. **Caesar**: De bello gallico et de bello civili. 2°. 388.
1477. **Gratianus**: Decretum. 2°. 616.
1477. **Thomas** de Aquino: Summa theologica. P. 1. 2°. 1431.
[1477.] **Nicolaus** Panormitanus: Lectura s. decretales. P. 6. 2°. 1098.
1479, 8. 5. **Gregorius I**: Decretales. 2° 636.
1479, 23. 9. **Marchesini**: Mammotrectus. 4°. 1005.
1480. **Thomas** de Aquino: In octo libros physicorum Aristotelis. 2°. 1414.
1480, 18. 4. **Antoninus**: Summa. P. 4. 2°. 130.
1480, 13. 6. **Thomas** de Aquino: De veritate catholicae fidei. 2°. 1421.

Johannes de Colonia & Johannes Manthen.

1476. **Paulus** Venetus: Expositio librorum naturalium Aristotelis. 2°. 1148.
1476. **Priscianus**: Opera. 2°. 1256.
1478, 27. 8. **Lactantius**: Opera. 2°. 933.
1479, 23. 1. **Nicolaus** Panormitanus: Lectura s. 2. decretalium. P. 3. 2°. 1107.
1479, 11. 6. **Platina**: Vitae pontificum. 2°. 1232.
1479, 3. 12. **Nicolaus** Panormitanus: Lectura s. 2. decretalium. P. 2. 2°. 1107.
1480, 10. 10. **Sylvaticus**: Opus pandectarum medicinae. 2°. 1380.

Zakharias Kallierges.

für N. Blastos.

1499, 26. 10. **Simplicius**: In Aristotelis categorias, graece. 2°. 1353.

Hermann Lichtenstein.

[1] *für Antonius de Regio.*

1484, 30. 4. **Gratia Dei**: In libros physicorum Aristotelis.[1] 2°. 612.

1487, 23. 6. **Antonius** de Rosellis: Monarchia. 2°. 138.
1488, 7 non. Mart. **Petrus** Hispanus: Tractatus et summulae logicales. 2°. 1188.

Peter Lichtenstein.

1498, 15. 10. **Johannes** Regiomontanus: Ephemerides. 4°. 842.
1506, 1. 9. **Urceus**: Orationes. 2°. S. 376.

Bonetus Locatellus.

[1] *für O. Scotus.*
[2] *für Andr. Torresanus.*

1490, 10. 4. **Rhazes**: Liber nonus ad Almansorem.[1] 2°. 1303.
1493, 4. 6. **Thomas** de Aquino: Catena aurea.[1] 2°. 1411.
1493, 17. 7. **Quintilianus**: Institutiones oratoriae.[1] 2°. 1282.
1493, 20. 9. **Petrus** de Palude: In 4. librum sententiarum.[1] 2°. 1198.
1493, 20. 12. **Ptolemaeus**: Opus quadripartitum.[1] 2°. 1278.
1495, 25. 9. **Jacobus** de Forlivio: Expositio s. 1. libro canonis Avicennae.[1] 2°. 768.
1496, 31. 1. **Aegidius** Columna: Expositio s. libros de anima Aristotelis.[1] 2°. 4.
1496, 6. 2. **Aegidius** Columna: Expositio s. libros elenchorum Aristotelis.[1] 2°. 5.
1496, 15. 3. **Petrus** de Abano: Conciliator.[1] 2°. 1166.
1496, 28. 5. **Johannes** Jac. de Manliis: Luminare majus.[1] 2°. 831.
1496, 27. 10. **Johannes** Arculanus: Expositio in Avicennae 1. fen 4. canonis. 2°. 788.
1497, 14. 2. **Guainerius**: Opera[1]. 2°. 651.
1497, 18. 9. **Rhazes**: Liber nonus ad Almansorem[1]. 2°. 1304.
1498, 11. 3. **Sylvaticus**: Opus pandectarum medicinae[1]. 2°. 1381.
1498, 27. 4. **Hugo** Senensis: Super 1.-2. fen 1. canonis Avicennae[1]. 2°. 740.
1498, 25. 10. **Trombetta**: De humanarum animarum plurificatione[1]. 2°. 1458.
1498, 22. 11. **Savonarola**, Joh. Mich.: Canonica de febribus[1]. 2°. 1334.
1498, 22. 12. **Bernardus** de Gordonio: Lilium medicinae[1]. 2°. 286.
1498, 22. 12. **Thomas** de Aquino: In epistolas Pauli[1]. 2°. 1412.
1500, 18. 9. **Ludovicus** Pontanus: Consilia[2]. 2°. 979.

Simon de Luere.

[1] *für Andr. Torresanus.*
[2] *für Lazarus de Soardis.*

1497, 14. 11. **Jacobus** de Voragine: Mariale[2]. 4°. 783.
1499, 20. 8. **Montagnana**: Consilia medica[1]. 2°. 1068.
1500, 20. 3. **Duns** Scotus: Super universalibus Porphyrii[1]. 2°. 508.
1500, 14. 7. **Odonis**, Ger.: In Aristotelis ethicam[1]. 2°. 1121.

Otinus de Luna.

1497, 22. 3. **Robertus** Linconiensis: In libros posteriorum Aristotelis. 2°. 1306.

1497, 21. 10. **Arnaldus** de Villa Nova: Breviarium pract. medicinae. 2°. 165.

1498, 3. 10. **Gaietanus** de Thienis: In libros Aristotelis de coelo et mundo. 2°. 575.

o. J. **Pausanias**: Atticae descriptio. 4°. 1151.

o. J. **Plinius**, C. Caec.: Panegyricus Trajano dictus. 4°. 1244.

Aldus Manutius.

1494/95, 28. 2.—1495, 8. 3. **Lascaris**: Grammatices graecae epitome. 4°. 939.

1495, 1. 11. **Aristoteles**: Opera. P. 1. 2°. 157.

1495, 25. 12. **Gaza**: Grammatica. 2°. 577.

1495/96, Febr. **Theocritus**: Εἰδύλλια. 2°. 1402.

1496, Aug. **Thesaurus** Cornucopiae, graece. 2°. 1408.

1497, Jan. **Aristoteles**: Opera. P. 3. 2°. 157.

1497, Febr. **Aristoteles**: Opera. P. 2. 2°. 157.

1497, 1. 6. **Aristoteles**: Opera. P. 4. 2°. 157.

1497, Sept. **Jamblichus**: De mysteriis Aegyptiorum, etc. 2°. 786.

[c. 1497.] **Psalterium** graecum. 4°. 1267.

1498, Juni. **Aristoteles**: Opera. P. 5. 2°. 157.

1498, Juli. **Politianus**: Opera omnia. 2°. 1249.

1498, 15. 7. **Aristophanes**: Comoediae. 2°. 145.

1499, 17. 4. **Epistolae** graecae. P. 1—2. 4°. 528.

1499, Juni, Okt. **Scriptores** astronomici veteres. 2°. 1338.

1499, Juli. **Dioscorides**: De materia medica. 2°. 498.

Michaele Manzolo.

[n. v. 1481, 13. 8.] **Horatius**: Opera. 2°. 728.

Marinus Saracenus.

1487, 14. 5. **Plinius**: Historia naturalis. 2°. 1241.

Antonio Bartolomei Miscomini.

1476, 22. 1. **Hieronymus**: Epistolae et tractatus. P. 1—2. 2°. 708.

Nicolaus de Frankfurt.

1485. **Missale** romanum. 8°. 1046

1487, 30. 10. **Angelus** de Clavasio: Summa. 4°. 104.

Paganinus de Paganinis.

o. J. **Albertus** Gandinus: Tractatus maleficiorum. 2°. 37.

[n. v. 1495.] **Angelus** de Gambilionibus: De maleficiis. 2°. 112.

1498, 10. 1. **Tartagnus**: Consilia. P. 5. 2°. 1388.

1498, 27. 7. **Johannes** de Castelho: Allegationes. 2°. 798.

1499, 7. 6. **Angelus** de Clavasio: Summa. 8°. 108.

1499, 21. 12. **Baptista** de Salis: Summa. 8°. 240.

Andreas de Paltasichis.

1488, 15. 12. **Tortellius**: De orthographia. 2°. 1448.

Peregrino Pasquale.

[1] *mit Dionysius Bertochus.*

1485, 20. 12. **Hieronymus.** Vita.[1] 4°. 717.

1493, 19. 7. **Diogenes** Laertius: Vitae philosophorum. 2°. 490.

Christoforus de Pensis.

[1] *für Octavianus Scotus.*

1496, 4. 6. **Mancinellus**: Scribendi orandique modus. 4°. 999.

1498, 10. 4. **Vergilius,** Polydorus: Proverbia. 4°. 1476.

1499, 1. 3. **Dictys** Cretensis et Dares Phrygius: De bello Trojano. 4°. 488.

1499, 18. 7. **Orosius**: Adversus paganos.[1] 2°. 1127.

1500, 20. 11. **Appianus**: De bellis civilibus. 2°. 142.

o. J. **Fortunatianus**: Rhetorica. 4°. 563.

o. J. **Sulpitius** Verulanus: Opus grammaticum. 4°. 1378.

Jacobus Pentius de Leucho.

für Lazarus de Soardis.

1498, 7. 11. **Reginaldetus**: Speculum finalis retributionis. 8°. 1292.

Guilelmus de Piancerreto dict. Anima mia.

[1] *mit Antonellus de Barasconi.*

1485, 31. 5. **Thomas** de Aquino: In libros Aristotelis de anima.[1] 2°. 1413.

1486, 13. 11. **Simon** Genuensis: Synonyma medicinae. 2°. 1352.

1488, 3. 9. **Paulus** Venetus: Summulae logicae. 4°. 1150.

Gabriele di Pietro.

1478, v. 6. 5. **Merula**: Commentarii in Juvenalem. 2°. 1031.

Filippo di Pietro.

1480, 16. 9. **Cicero**: Tusculanae quaestiones. 2°. 434.

Philippus Pincius.

[1] *für B. Fontana.*

1490, 19. 6. **Jacobus** de Forlivio: Expositio in Hippocratem. 2°. 767.

1490, 27. 8. **Galenus**: Opera. 2°. 576.

1492, 8. 2. **Valla**: Elegantiae linguae latinae. 2°. 1468.

1493, 12. 4. **Tortellius**: De orthographia. 2°. 1449.

1495, 16. 2. **Horatius**: Opera.[1] 2°. 730.

1496. **Dionysius** Nestor: Vocabularius. 2°. 495.

1496, 12. 1. **Johannes** de Imola: Repetitio C. de jurejurando. 2°. 823.

1497, 22. 3. **Tacitus**: Opera.[1] 2°. 1383.
1497, 22. 6. **Diogenes** Laertius: Vitae philosophorum.[1] 2°. 491.
1498, 30. 3. **Johannes** de S. Georgio: Super usibus feudorum. 2°. 852.
1498, 26. 4. **Vitalis** de Cambanis: Tractatus clausularum. 2°. 1497.
1499, 5. 2. **Vergilius**: Opera. 2°. 1475.
1499, 1. 3. **Andreae**, Joh.: Novellæ s. 6. decret. 2°. 100.
1499, 13. 4. **Caesar**: De bello gallico et de bello civili.[1] 2°. 390.
1500, 15. 7. **Gellius**: Noctes Atticae. 2°. 578.

Petrus de Quarengis Bergomensis.

1495, 13. 4. **Persius**: Satirae. 2°. 1158.
[n. 1500?] **Jacobus** Bergomensis: Confessionale. 8°. 762.

Theodorus de Ragazonibus.

1[4]90,21. 4. **Lactantius**: Opera. 2°. 934.
1492, 17. 1. **Persius**: Satirae. 2°. 1157.

Erhard Ratdolt.

[1] *mit Bernh. Pictor & Pet. Loeslein.*

1477. **Appianus**: De bellis civilibus[1]. 2°. 139.
1482, 25. 5. **Euclides**: Elementa geometriae. 2°. 533.
1483, 30. 4. **Breviarium** Benedictinum S. Iustinae. 8°. 378.
1483, 4. 7. **Alphonsus** rex: Tabulae astronomicae. 4°. 82.
1483, 13. 9. **Eusebius** Pamphilus: Chronicon. 4°. 537.
1484, 15. 1. **Ptolemaeus**: Opus quadripartitum. 4°. 1277.
1484, 28. 5. **Rolevinck**: Fasciculus temporum. 2°. 1312.
1485, 22. 1. **Hyginus**: Poeticon astronomicon. 4°. 742.
1485, 4. 7. **Haly**: Liber de fatis astrorum. 2°. 682.

Renaldus de Nijmegen.

1479, 1. 8. **Serapion**: Breviarium medicinae. 2°. 1346.
1480, 14. 6. **Gregorius I**: Moralia in Job. 2°. 634.
1482, 27. 11. **Terentius**: Comoediae. 2°. 1396.
1486, 28. 9. **Bartholomaeus** de Chaimis: Interrogatorium. 4°. 251.
[c. 1486.] **Dandulo**: Compendium pro catholicae fidei instructione. 4°. 465.
1490, 18. 3. **Justinianus**: Institutiones. 2°. 900.
1495, 14. 7. **Franciscus** de Accoltis: Super aliquibus titulis decretalium. 2°. 565.

Franz Renner.

1478. **Dionysius** Periegetes: Cosmographia. 4°. 496.
1478. **Pomponius** Mela: Cosmographia. 4°. 1254.
1482. **Nicolaus** de Ausmo: Supplementum Summae Pisanellae. 4°. 1081.

Bernardinus Rizus de Novara.

1485, 21. 11. **Antonius** de Butrio: Lectura s. 1. decret. P. 1. 2°. 136.
1485, 7. 12. **Antonius** de Butrio: Lectura s. 1. decret. P. 2. 2°. 136.
1490, 29. 1. **Nicolaus** Panormitanus: Glossae Clementinae. 2°. 1096.
1492, 15. 2. **Jacobus** Bergomensis: Supplementum chronicarum. 2°. 764.

Adam de Rottweil.

[c. 1480.] **Landulfus** de Neapoli: Super 2. sententiarum. 2°. 937.

Albertinus Rubeus Vercellensis.

1499, 24. 10. **Paulus** Venetus: Logica magna. 2°. 1149.

Jacobus de Rubeis.

1475. **Johannes** de Imola: Opus in Clementinas. 2°. 822.
1477, 16. 1. **Justinianus:** Novellae. 2°. 904.

Johannes Rubeus.

1487, 28. 2., 14. 4. **Angelus** de Ubaldis: Consilia et responsa. 2°. 114.
[c. 1487.] **Justinus:** Epitome historiarum Trogi Pompeji. 2°. 913.
1490, 23. 2. **Maius:** De priscorum proprietate verborum. 2°. 998.
1490, 15. 7. **Scriptores** historiae Augustae. 2°. 1339.
[c. 1490.] **Suetonius:** Vitae XII caesarum. 2°. 1374.
1492, 29. 6. **Macrobius:** In somnium Scipionis. 2°. 987.
1496, 8. 2. **Sanson:** Super physicam Aristotelis. 2°. 1333.
1497, 13. 5. **Petrus** de Bergamo: Tabula in Thomam de Aquino. 2°. 1177.

Johannes Lucilius Santritter.

[1] *für Franc. Bolanus.*

1489, 7. 7. **Eschuid:** Summa astrologiae judicialis.[1] 2°. 532.

Octavianus Scotus.

1480, 31. 5. **Biblia** latina. 4°. 315.
1482, 21. 8. **Caesar:** De bello gallico et de bello civili. 2°. 389.
1483. **Capreolus:** In 4 libros sententiarum. P. 1—2. 2°. 402.
1483, 2. 12. **Statius:** Opera. 2°. 1362.

Lazarus de Soardis de Saviliano.

1492, 3. 3., 1. 4. **Ovidius:** Opera. 2°. 1132.

Bernardinus Stagninus.

1485, 20. 8. **Duranti:** Speculum judiciale. P. 4. 2°. 520.
1485, 29. 12. **Duranti:** Speculum judiciale. P. 2. 2°. 520.
1486. **Horatius:** Opera. 2°. 729.
1486, 16. 2. **Duranti:** Speculum judiciale. P. 3. 2°. 520.
1487, 9. 8. **Gratianus:** Decretum. 2°. 620.
1489, 1. 2. **Duranti:** Speculum judiciale. P. 1. 2°. 520.

1494, 18. 7. **Justinianus**: Novellae. 2°. 906.
1499, 11. 5. **Baldus** de Ubaldis: Margarita. 2°. 231.
1499, 8. 8. **Andreae**, Joh.: Quaestiones mercuriales. 2°. 101.
1500, 9. 1. **Raphael** de Raymundis: In 1. partem Digesti novi. 2°. 1288.
1500, 23. 4. **Johannes** de Imola: Super 3. decretalium. 2°. 819.
1500, 5. 10. **Johannes** de Imola: Super 1. decretalium. P. 1. 2°. 1527.

Antonius de Strata.

1484, 4. 12. **Thomas** de Aquino: Summa theologica. P. 1. 2°. 1432.

Johannes Tacuinus de Tridino.

1492, 20. 10. **Philelphus**, Joh. Marius: Novum epistolarium. 4°. 1218.
1492, 22. 12. **Dathus**: Elegantiolae. 4°. 470.
1493, 20. 9. **Silius** Italicus: Punicorum libri. 2°. 1351.
1494, 28. 1. **Juvenalis**: Satirae. 2°. 917.
1496, 20. 12. **Perottus**: Cornucopiae. 2°. 1155.
1499, 26. 3. **Ovidius**: Tristium libri. 2°. 1133.
1499, 20. 4. **Valerius** Probus: De interpretandis litteris romanorum. 4°. 1463.
1499, 26. 6. **Ovidius**: Heroides. 2°. 1130.
1499, 4. 11. **Persius**: Satirae. 2°. 1159.
1500, 19. 5. **Tibullus**, Catullus, Propertius: Carmina. 2°. 1447.
1500, 3. 9. **Diomedes** et alii grammatici veteres. 2°. 492.

Andreas Torresanus.

[1] *mit Barth. de Blavis & Maph. de Salodio.*
[2] *mit Barth. de Blavis.*

1482, 22. 6. **Gregorius IX**: Decretales.[1] 4°. 639.
1483, 2. 2.—25. 10. **Aristoteles**: Opera[2]. P. 1—3. 2°. 158.
1483, 2. 2. **Aristoteles**: Opera[2]. P. 1 : 1. 2°. Nicht H. *1660. 159.
1483, 3. 2. **Aristoteles**: Opera[2]. P. 3 : 2. 2°. Nicht H. *1660. 159.
1483, 30. 9. **Bonifacius VIII**: Liber sextus decretalium. 2°. 367.
1483, 30. 10. **Clemens V**: Constitutiones[2]. 2°. 440.
1487, 21. 5. **Coccius**: Decades rerum venetiarum. 2°. 442.
1497, 10. 2. **Johannes** de Imola: Super 1. Infortiati. 2°. 821.
1497, 31. 5. **Johannes** de Imola: Super 1. Digesti novi. 2°. 820.
1498, 18. 3. **Johannes** de Imola: Super 2. Digesti novi. 2°. 820.
1498, 26. 6. **Gratianus**: Decretum. 4°. 625.
1498, 15. 9. **Johannes** de Imola: Super 2. Infortiati. 2°. 821.

Baptista de Tortis.

1481, 31. 10. **Juvenalis**: Satirae. 2°. 915.
1482, 14. 3. **Persius**: Satirae. 2°. 1156.
1482, 8. 11. **Ovidius**: Heroides. 2°. 1129
1483, 6. 5. **Silius** Italicus: Punicorum libri. 2°. 1350.

1488, 15. 2. **Angelus** de Gambilionibus: Super institutionibus. 2°. 109.

1489, 7. 5. **Justinianus**: Novellae. 2°. 905.

1489, 1. 7. **Justinianus**: Institutiones. 2°. 899.

1491, 5. 1. **Jacobus** de Forlivio: Scriptum s. tegnis Galieni. 2°. 769.

1492, 11. 2.—1495, 12. 6. **Avicenna**: Canon. P. 1—5. 2°. 215

1493, 10. 1. **Justinianus**: Codex. 2°. 880.

1494, 31. 10. **Justinianus**: Digestum vetus. 2°. 894.

1496, 29. 7. **Justinianus**: Codex. 2°. 882.

1496, 10. 10. **Gregorius IX**: Decretales. 2°. 644.

1497, 16. 2. **Justinianus**: Infortiatum. 2°. 886.

1497, 1. 3. **Justinianus**: Institutiones. 2°. 902.

1497, 21. 3., 29. 4. **Nicolaus** Panormitanus: Lectura s. decretales. P. 7. 2°. 1102.

1497, 17. 11. & 1496, 20. 12. **Bonifacius VIII**: Liber sextus decretalium c. Clementinis. 2°. 370.

1497, 17. 11. & 1496, 20. 12. **Bonifacius VIII**: Liber sextus decretalium c. Clementinis. 2°. Pr. 4662. 371.

1498, 8. 1. **Justinianus**: Novellae. 2°. 908.

1498, 12. 2. **Justinianus**: Digestum novum. 2°. 891.

1499, 17. 2.—8. 4. **Duranti**: Speculum judiciale. P. 1—4. 2°. 521.

1500, 1. 8. **Gratianus**: Decretum. 2°. 627.

Bernardinus de Vianis.

für A. Torresanus.

[n. v. 1495, 26. 3.] **Campanus**: Opera. 2°. 398.

Vindelinus de Spira.

[1] *für Johannes de Colonia.*

1470. **Livius**: Historiae romanae decades. 2°. 966.

1471. **Valerius** Maximus: Factorum dictorumque memorabilium libri. 2°. 1461.

1472. **Plautus**: Comoediae.[1] 2°. 1236.

1472. **Repetitiones**[1], etc. 2°. 1301.

1472. **Strabo**: Geographia. 2°. 1370.

[c. 1473.] **Angelus** de Gambilionibus: Super actionibus institutionum. 2°. 110.

[c. 1473.] **Angelus** de Gambilionibus: Super appellationibus et relationibus. 2°. 111.

Bernardinus de Vitalibus.

1495, 26. 3. **Avicenna**: Metaphysica. 2°. 217.

1498. **Auctores** vetustissimi. 4°. 173.

1499, 23. 4. **Pomponius** Laetus: Compendium historiae romanae.

1499, 18., 23. 7. **Dio** Chrysostomus: De Ilii captivitate. 4°. 489.
1500, 12. 9. **Petrus** de Ubaldis: De duobus fratribus. 2°. 1207.
1500, 12. 12. **Pomponius** Laetus: Compendium historiae romanae. 4°. 1252.
[c. 1500.] **Censorinus:** De die natali, etc. 4°. 422.
[c. 1500.] **Theocritus:** Idyllia. 4°. 1403.

Bartholomaeus de Zanis de Portesio.

1494, 15. 3. **Statius:** Opera. 2°. 1363.

Unbek. Dr.

[n. 1500.] **Andreae,** Ant.: Quaestiones s. libr. metaphys. Aristotelis. 2°. S. 21.
[n. 1493, 13. 7.] **Corsettus:** Repetitio C. grandi. Pr. 5699. 2°. 451.
[n. v. 1499.] **Corsettus:** De potestate regia. Pr. 5704. 2°. 450.
1499, 12. 9. **Petrus** de Argellata: Libri sex chirurgiae. 2°. Pr. 5703. 1173.

VERONA.

Pierre Maufer.

1480, 25. 12. **Josephus:** Opera. 2°. 878.

Dr. des Augurellus.

1491, 18. 8. **Curtius** Rufus: Historia Alexandri Magni. 2°. 460.

VICENZA.

Jacobus de Dusa.

[c. 1482.] **Thomas** de Aquino: Scriptum ethicorum. 2°. 1426.

Hermann Lichtenstein.

1475, 13. 9. **Ptolemaeus:** Cosmographia. 2°. 1273.

Rigo di Ca Zeno.

1488, 9. 8. **Apuleius:** Opera. 2°. 144.
1499, 16. 12. **Capella:** Opera. 2°. 401.

VIENNE.

Eberhard Frommolt.

[c. 1480.] **Cyrillus:** Speculum sapientiae. 4°. 464.
[c. 1480.] **Mirouer** de l'ame, etc. 4°. 1043.

Johann Solidi.

[c. 1478.] **Modus** legendi abbreviaturas. 2°. 1053.
[c. 1478.] **Speculum** sacerdotum. 4°. 1360.

WESTMINSTER.

William Caxton.

[n. v. 1478, 6. 7.] **Laurentius** de Saona: Nova rhetorica. 2°. 942.

WÜRZBURG.

Georg Reyser.

o. J. **Statuta** synodalia Herbipolensia. 2°. 1365.

o. J. **Thomas** de Aquino: De periculis circa eucharistiam. 2°. 1418.

ZWOLLE.

Pieter van Os.

1479. **Bonaventura:** Sermones de tempore et de sanctis. 2°. 361.

[1479.] **Andreas** de Escobar: Modus confitendi. 4°. 102.

1480. **Hugo** de Prato Florido: Sermones. 2°. 733.

[c. 1484.] **Bernardus** Clarevallensis: De consideratione ad Eugenium. 4°. 279.

[c. 1486.] **Seneca:** De quattuor virtutibus cardinalibus. 4°. 1341.

[c. 1492.] **Bonaventura:** Liber profectuum religiosorum. 8°. 353.

[n. 1500.] **Gemma** gemmarum. 4°. S. 140.

o. J. **Augustinus:** De virtute psalmorum. 4°. 192.

UNBEKANNTE DRUCKER.

DEUTSCHLAND.

1472, 9. 11. **Augustinus:** De anima et spiritu. 4°. Pr. 3240. 180.

o. J. **Breviarium** Trajectense. 8°. [Köln? Holland?] 382.

FRANKREICH.

[n. 10 Mercurii 1476.] **Michael** de Insulis: De veritate fraternitatis rosarii. 2°. Pr. 8805. 1040.

NORDFRANKREICH.

Dr. des Oraison du Saint Esperit.

[c. 1485—90.] **Burlaeus:** De vita philosophorum. 4°. 387.

ITALIEN.

[n. v. 1497, 11. 12.]	**Alexander VI**: Regulae. 4°. [Roma?]	60.
[c. 1480.]	**Calderinus**, Dom.: Commentarii in Juvenalem. 2°. Pr. 7408. [Roma? Napoli?]	391.
o. J.	**Cicero**: Orationes. 2°. Pr. 7359.	431.
o. J.	**Columella**: De cultura hortorum. 2°. Pr. 7334. [D. S.]	443.
[c. 1477.]	**Suetonius**: Vitae XII caesarum. 4°. Pr. 7369.	1373.

III.

VERZEICHNIS DER HAIN-NUMMERN.

Hain.	Uppsala.
*4.	1166.
*6.	1167.
*14.	1168.
*33.	1.
*36.	566.
*41.	567.
*47.	564.
*50.	565.
95.	3.
*130.	4.
*140.	5.
*150.	13.
*151.	14.
*154.	15.
*156.	16.
*169.	12.
*205.	21.
*209.	10.
221?	17.
*226.	18.
*249.	9.
*258.	20.
*297.	24.
309.	23.
325.	22.
379.	25.
*393.	29.
*411.	30.
*426.	31.
*429.	42.
*436(1).	39.
*436(2).	292.
*442.	40.
*449.	43.
460.	50.
*461.	49.
*463.	51.
*467.	48.
*472.	52.
*476.	46.
*484.	41.
*486.	47.
*506.	53.
*508.	54.
518.	38.
*554.	44.
*565.	45.
*574.	55.
*595.	35.
*611.	57.
*612.	58.
*618.	59.
*643.	61.
*652.	62.
*747.	67.
*779.	63.
*780.	64.
*783.	65.
841.	1169.
850.	1170.
*868.	82.
*869.	83.
*872.	84.
*873bis.	85.
*875.	86.
*888.	761.
*891.	87.
*896.	91.
902?	90.
913.	89.
915.	92.
*947.	1171.
†1027.	94.
*1032.	96.
*1034.	97.
*1039.	98.
*1048.	99.
*1064.	101.
*1080.	100.
1082.	93.
*1108.	787.
1110.	116.
*1113.	117.
1126.	874.
*1130.	873.
*1136	120.
*1137.	119.
*1145.	121.
*1159.	122.
*1161.	123.
1173.	125.
*1174.	124.
*1176.	126.
*1196.	127.
*1198.	128.
*1205.	129.
*1243.	130.
*1246.	131.
*1247.	132.
*1249.	133.
*1287.	1349.
*1307(1).	139.
*1309.	140.
1310.	141.
1312.	142.
*1316.	144.
*1319.	143.
*1324.	1172.
*1330.	1409.
*1332.	1410.
*1336.	1411.
1341.	1412.
1355.	1415.
*1368.	1416.
1381.	1418.
*1385.	1420.
*1389.	1421.
1400.	1424.
1403.	1425.
*1421.	1435.

Hain.	Uppsala.
*1434.	1433.
*1436.	1434.
*1442.	1431.
*1444.	1432.
*1447.	1430.
*1459.	1429.
*1479.	1427.
*1484.	1428.
*1489.	1423.
*1514.	1419.
*1520.	1413.
*1527.	1414.
*1538.	1422.
*1553.	788.
*1557.	941.
*1567.	949.
*1604.	109.
*1612.	110.
*1616.	111.
1639.	1173.
*1656.	145.
*1657.	157.
*1660.	158.
*1675.	151.
*1677.	152.
1679.	162.
*1685.	936.
1705.	†148.
*1710 = 1714.	147.
1711.	148.
*1712.	935.
1714 = *1710.	147.
1718.	154.
1723.	1516.
*1727.	†161.
*1762.	150.
*1764.	153.
*1769.	160.
*1773.	155.
*1793.	163.
*1798.	164.
*1802.	165.
1861.	743.
*1889.	169.
*1892.	170.
*1897.	171.
*1902.	172.
*1906.	1123.
1929.	175.
*1947.	201.
*1948.	202.
*1964.	180.
*1965.	203.
*1966.	194.
*1969.	195.
*1975.	196.
*1981.	188.
*1982.	197.
1983.	198.
*1997?	204.
*2008 (2).	205.
*2029.	193.
2031.	177.
*2032.	178.
2032 a.	179.
*2034.	189.
2037.	190.
*2040.	191.
*2045.	199.
*2046.	181.
*2056 (1).	182.
*2056 (2).	183.
*2057.	184.
*2058.	185.
2064.	186.
*2068.	187.
*2076.	176.
*2080.	1517.
2084.	200.
*2124.	789.
2133.	206.
2135.	207.
*2141.	209.
*2142.	210.
2154.	1079.
*2157.	1080.
2160.	252.
*2164.	1081.
*2168.	1082.
*2189.	214.
*2210.	215.
*2211.	216.
2217.	217.
*2231.	218.
*2236.	219.
*2251.	220.
*2252.	224.
2253.	221.
*2256.	222.
*2258.	223.
*2321.	225.
2328.	226.
*2330.	227.
2342.	231.
*2346.	234.
*2349.	233.
2381.	235.
2472.	246.
*2478.	249.
*2485.	250.
*2488.	251.
*2500.	241.
*2505.	242.
*2506.	243.
*2507.	244.
*2510.	245.
*2524.	256.
*2568.	263.
2673.	265.
2676.	266.
*2736.	268.
2768.	269.
*2793.	270.
*2794.	300.
*2795.	301.
2801.	298.
*2802.	299.
*2809.	764.
*2813.	763.
2815.	762.
*2818.	1175.
*2819.	1176.
*2820.	1177.
2822.	1174.
*2825.	271.
*2828.	274.
*2832.	275.
*2840.	277.
*2841.	278.
*2844.	282.
2856.	283.
*2859.	284.
2871.	280.
*2925.	281.
*2932.	288.
*2934.	289.
*2935.	290.
2939.	291.
*2943.	293.
*2982.	294.

Hain.	Uppsala.
*2991 = *8929.	297.
3012.	522.
*3046.	307.
*3047.	322.
*3048.	325.
*3053.	308.
*3056.	309.
*3057.	310.
*3068.	311.
*3072.	313.
*3076.	314.
*3080.	315.
*3081.	316.
*3084.	317.
*3088.	318.
*3093.	319.
*3095.	320.
*3107.	323.
*3108.	324.
*3118.	327.
*3132.	303.
*3141.	305.
*3142.	304.
3143.	306.
3162.	302.
*3167.	321.
*3170.	326.
*3173.	312.
3175.	328.
3192.	329.
*3204.	332.
3205.	333.
3206.	335.
*3219.	134.
3240.	1178.
*3255.	1084.
*3262.	1083.
*3319.	336.
*3324.	337.
3331.	339.
*3348sem.	338.
*3351.	349.
*3352(1).	350.
*3352(2).	345.
*3367.	344.
*3371.	340.
*3379.	341.
*3383.	342.
*3388.	343.
*3421.	1438.
*3422.	347.
*3423.	1439.
*3424.	348.
*3438.	977.
*3463.	354.
*3464.	355.
*3465.	356.
*3468.	358.
*3476.	363.
*3502.	352.
3512 = 8976.	361.
*3520.	362.
*3540.	359.
*3541.	360.
*3562.	357.
*3590.	364.
*3593.	365.
*3605.	366.
3606.	367.
*3613.	368.
*3619.	369.
*3626.	372.
*3644.	1440.
*3667.	374.
*3731.	375.
*3732.	376.
*3751.	377.
3774.	791.
3803.	378.
3852.	379.
3938.	380.
3950.	383.
*3957.	276.
*3982.	628.
*3991 = *15489.	351.
*3993 (1).	793.
*3994.	792.
*3996.	1220.
*4013.	384.
*4103.	493.
*4161.	272.
*4164.	273.
4180.	135.
*4209.	794.
4213.	388.
*4218.	389.
*4221.	390.
*4238.	391.
4245.	393.
*4247.	392.
*4248.	396.
4253.	394.
*4254.	395.
4275.	397.
4281.	1497.
*4285.	398.
*4302.	683.
*4338.	1179.
*4350.	399.
*4370.	401.
*4410(1—2).	402.
*4411.	795.
*4422.	403.
*4432.	404.
*4437.	406.
*4443.	405.
*4471.	407.
*4484.	408.
*4514.	409.
*4562.	410.
4564.	411.
*4573.	413.
*4574.	412.
*4579.	796.
4580.	797.
4582.	798.
4602.	1141.
4615.	1143.
4626.	1142.
*4657.	1038.
*4658.	1039.
*4660.	1036.
*4662.	1037.
*4663.	414.
*4669?	416.
4679.	417.
*4766.	1447.
4841.	421.
*4845.	420.
*4846.	422.
4848 = *9831.	1252.
*4865.	423.
4982.	331.
*4989.	425.
*4990.	426.
*4996.	1315.
*5023.	1513.
*5026.	806.
*5028.	801.
*5029.	803.

Hain.	Uppsala.
*5035.	802.
*5042.	807.
*5045 (1).	799.
*5045 (2).	800.
*5048.	804.
5050.	805.
5056.	430.
*5057.	436.
*5111.	429.
5118.	431.
*5129.	432.
5269.	427.
5278.	428.
5315.	434.
*5317.	435.
5371.	437.
*5383.	104.
*5385.	105.
*5391.	106.
*5395.	107.
*5401.	108.
5403 = 16154.	1507.
*5419.	438.
5500.	443.
*5430.	439.
*5431.	440.
*5435.	441.
*5509.	653.
*5510.	654.
*5511.	655.
*5531.	1180.
*5533	1181.
*5538.	1182.
*5558.	444.
*5605.	478.
5609.	2.
*5630.	446.
*5631.	448.
*5632.	447.
*5684.	88.
5731.	449.
*5768.	451.
5774.	452.
5777.	453.
5788.	454.
*5814.	455.
*5831.	1183.
*5853.	456.
5864.	1091.
5875.	459.
5884.	460.
5894.	461.
*5895.	462.
5906(1).	464.
*5920.	465.
*5924.	466.
5933.	468.
*5946.	469.
*6006.	470.
6042?	473.
*6046.	472.
*6049.	474.
6055.	475.
6056.	476.
6126.	480.
6128.	481.
*6141.	482.
6148.	487.
*6158.	488.
*6185.	489.
*6203.	490.
*6205.	491.
*6223.	492.
*6225.	497.
*6227.	496.
*6255.	495.
*6257.	498.
6318.	499.
*6418.	506.
*6430.	507.
6447.	508.
*6461.	509.
*6465.	510.
*6467.	516.
*6483.	511.
*6485.	512.
*6489.	513.
*6491.	514.
*6497.	515.
*6507.	517.
*6508.	518.
*6512.	519.
6514.	520.
6516.	521.
*6577.	7.
6586.	937.
*6597.	526.
*6621.	719.
†6644?	538.
*6659.	528.
*6685.	532.
*6693.	533.
*6711.	535.
*6714.	536.
*6717.	537.
6723.	534.
6749.	530.
*6780.	540.
6802?	663.
*6813.	149.
*6814.	32.
*6815.	33.
*6825.	34.
*6884.	1295.
*6915.	1313.
*6923.	1308.
*6925.	1309.
*6929.	1310.
*6931.	1311.
*6934.	1312.
6944.	1314.
*6973.	546.
*6982.	814.
*7004.	1494.
*7005.	1495.
*7063.	1011.
*7143.	548.
*7150.	549.
7176.	550.
7187.	551.
*7201.	552.
7204.	1522.
7239.	769.
7245.	768.
7250.	767.
7260.	555.
*7276.	557.
*7288.	558.
7291.	559.
7299.	560.
*7300.	561.
*7305.	563.
*7314.	1221.
*7321.	1224.
*7341.	1040.
7380.	1257.
*7427.	576.
*7476.	817.
*7500.	577.
7527.	578.

Hain.	Uppsala.
*7530.	501.
*7542.	851.
*7548.	850.
7555.	1010.
*7592.	852.
7606.	580.
*7616.	582.
*7621.	600.
*7622.	601.
*7623.	602.
*7627.	592.
*7628.	594.
*7639.	588.
*7646.	597.
*7659.	589.
*7677.	595.
7685.	591.
*7691.	590.
*7695.	596.
*7710.	599.
*7711.	603.
7713.	587.
*7715.	598.
*7739.	604.
*7747.	605.
*7748.	606.
*7749.	607.
*7773.	608.
*7800.	286.
*7806.	685.
*7815.	1085.
7822.	661.
*7826.	664.
*7828.	662.
*7829.	†664.
*7840.	1019.
7877.	612.
*7879.	613.
*7885.	614.
*7888.	615.
7890.	616.
*7896.	617.
*7899.	618.
*7901.	619.
*7906.	620.
*7907.	621.
*7911.	622.
*7913.	623.
*7916.	625.
*7918.	626.
*7919.	627.
*7930.	634.
*7934.	635.
*7937.	629.
7947 (1).	633.
7947 (2).	947.
*7962.	630.
*7966.	631.
*7991.	632.
*8007.	636.
*8011.	637.
*8012.	638.
*8015.	639.
*8019.	640.
*8028.	641.
*8030.	642.
*8034.	643.
*8035.	644.
8052.	646.
*8066.	647.
*8067.	648.
*8069.	649.
*8070.	650.
*8099.	651.
8127.	652.
8197.	656.
8199.	657.
8212.	658.
*8226.	670.
*8228.	669.
*8262.	671.
*8263.	672.
8270.	673.
8278.	674.
*8279.	675.
*8286.	676.
*8296.	677.
*8300.	668.
*8303.	678.
8308.	679.
*8316.	666.
*8319.	667.
*8323.	680.
*8324.	659.
*8343.	681.
*8349.	682.
*8357.	583.
*8360 (2).	584.
*8362.	585.
8365.	1185.
8385.	686.
8408.	689.
*8424.	684.
8429.	944.
*8445.	691.
*8447.	692.
*8461.	693.
*8473.	695.
8478.	697.
*8486.	698.
*8497.	700.
*8523.	701.
*8524.	702.
8533.	1404.
*8540.	703.
8544.	1441.
*8553.	707.
*8556.	708.
*8559.	709.
*8561.	710.
*8562.	711.
*8565.	712.
*8581.	705.
*8595.	714.
*8597.	715.
*8600.	716.
*8631.	717.
8691.	1188.
*8692 = *16038.	1487.
*8704.	1187.
*8722.	720.
*8757.	722.
*8760.	723.
*8763.	724.
*8768.	725.
8772.	726.
*8792.	1144.
8878.	728.
*8884.	729.
*8893.	730.
*8898.	731.
*8929 = *2991.	297.
*8941.	811.
*8942.	809.
*8944.	810.
8957.	812.
*8962.	687.
*8965.	688.
*8975.	736.
8976 = 3512.	361.

Hain.	Uppsala.
*9003.	735.
9006.	733.
*9007.	734.
*9017.	740.
*9022.	738.
*9025.	737.
*9028.	739.
*9035.	741.
*9047.	1041.
*9063.	742.
9086?	1442.
*9089.	593.
*9092.	1443.
*9103.	1444.
*9105.	1445.
9139.	1527.
*9141.	819.
*9143.	822.
9148.	821.
9149.	820.
*9191.	744.
*9193.	745.
*9208.	1526.
*9221.	747.
*9233.	749.
*9245.	750.
*9246.	751.
*9270.	757.
*9273.	758.
*9274.	759.
*9282.	754.
*9287.	755.
*9288.	756.
*9299.	760.
*9302.	753.
*9336.	766.
*9358.	786.
*9405.	609.
*9416.	832.
*9417.	833.
*9429	837.
*9430.	849.
*9438.	875.
*9440.	876.
9450.	877.
*9452.	878.
9464.	1450.
*9487.	903.
*9498.	896.
*9499.	897.
*9519.	898.
*9521.	899.
9522.	900.
*9535.	902.
9552.	893.
*9558.	894.
*9569.	884.
*9572.	885.
*9576.	886.
*9585.	889.
*9589.	890.
*9595.	891.
*9609.	879.
*9616.	880.
*9619.	882.
*9624.	904.
*9631.	905.
*9634.	906.
*9636.	908.
*9638(2)=*9639.	911.
*9639=*9638(2).	911.
9650.	912.
9655.	913.
9661.	914.
9691.	915.
9706.	916.
*9710.	917.
*9711.	918.
*9712.	919.
*9725.	920.
*9754.	928.
*9759.	929.
*9776.	824.
9811.	932.
*9814.	933.
9815.	934.
*9830.	1251.
*9831=4848.	1252.
*9884=9887.	1301.
9887=*9884.	1301.
*9909.	825.
*9915.	826.
*9917.	827.
*9918.	828.
9921.	938.
*9924.	939.
*9940.	940.
*9956.	770.
*9960.	771.
9976?	779.
*9981.	780.
*9988.	781.
9992.	782.
*10011.	945.
*10014.	946.
10017.	948.
10038.	957.
*10042.	958.
*10102.	960.
*10107.	1306.
*10128.	965.
10130.	966.
*10153.	967.
*10169.	968.
10170.	969.
*10173.	970.
*10188.	1192.
*10194.	1193.
*10196.	1194.
10199.	1195.
*10202.	1190.
*10203.	1191.
*10204.	1189.
*10237.	971.
*10242.	972.
10266.	973.
*10293.	975.
*10296.	976.
*10304.	974.
*10315.	983.
*10327.	985.
*10333.	545.
*10366(2).	1086.
*10367(1).	1087.
*10369(2).	1088.
10395.	1089.
*10399.	1090.
*10428.	986.
*10429.	987.
10442.	988.
*10445.	990.
*10454.	989.
*10469.	991.
10476.	992.
10486?	994.
*10502.	1071.
*10509.	1072.
*10515(1).	995.
*10515(2).	996.
*10515(3).	997.

Hain.	Uppsala.
*10524.	1069.
*10532.	571.
*10534.	569.
*10535.	570.
*10545.	998.
*10553.	1008.
*10554.	1004.
*10559.	1005.
10560.	1006.
*10568.	1007.
*10595.	999.
*10665.	1000.
10692.	1001.
*10712 = 16710?	831.
*10727.	1002.
*10755.	118.
*10756.	1009.
10765.	1145.
10766.	1146.
*10827.	1012.
*10834.	1014.
*10835.	1016.
10836.	1013.
*10838.	1015.
10839.	1017.
*10854.	1018.
10904.	1020.
*10931.	1022.
10932.	1021.
*10983.	1023.
*10984.	1305.
*11004.	1026.
11014.	1253.
*11017.	1254.
*11031.	1027.
*11032.	1028.
*11036.	1029.
11090.	1031.
*11112.	1032.
*11121.	1033.
11125.	1035.
11158.	56.
11253.	1044.
11295.	1045.
*11401.	1047.
11441.	1051.
11444.	1052.
*11470.	1057.
*11472.	1060.
*11473.	1063.
*11479.	1053.
*11481.	1054.
*11482.	1056.
11484.	1058.
11485.	1059.
*11486.	1061.
*11487.	1062.
11488.	1064.
*11536.	1065.
*11541.	1067.
*11566.	80.
*11567.	79.
*11588.	1196.
*11589.	1197.
*11670.	1070.
11698.	1077.
*11725.	1074.
*11733.	1075.
11740.	1076.
*11748.	1078.
*11767.	544.
*11785.	1114.
11790.	1113.
*11802.	1117.
*11830.	1112.
*11886.	1118.
*11903 (1).	1119.
*11903 (2).	547.
*11903 (3).	1469.
*11941.	1523.
*11942.	665.
*11964.	1120.
*11969.	1121.
*12013.	330.
*12044.	1092.
*12078.	1124.
*12101.	1126.
*12103.	1127.
12146.	1132.
*12194.	1129.
12208.	1128.
*12248.	1133.
*12254.	1131.
12273.	943.
12282.	1134.
*12286.	1198.
*12309.	1097.
*12310 (6).	1098.
*12312 (5).	1099.
*12314.	1100.
*12315.	1101.
*12318 (7).	1102.
12320.	136.
12321.	1104.
*12332.	1108.
12334.	1109.
12338.	1095.
12341.	1096.
12359.	1093. 1111.
12365.	1110.
12371.	1094.
*12384.	1136.
*12385.	1135.
*12390.	1137.
*12412.	1139.
*12416.	287.
*12493.	1147.
12501.	1150.
*12505.	1149.
*12515.	1148.
12526.	1151.
*12580.	1153.
*12633.	113.
12700.	1154.
*12704.	1155.
12733.	1160.
*12737.	1157.
*12739.	1158.
*12744.	1159.
12749.	1164.
12780.	1165.
12789 = *13168.	1248.
12797.	1162.
*12809.	1163.
*12861.	1208.
*12871.	1209.
*12900.	1210.
*12909.	1211.
*12918.	1216.
*12927.	1214.
*12948.	1215.
*12960.	1212.
*12975.	1217.
*12977.	1218.
*12979.	1219.
*12992.	1226.
*12997.	1227.
13000.	1225.
*13001.	1228.
*13010.	1229.

Hain.	Uppsala.
*13014.	1296.
*13015 (1).	1297.
*13016 (2).	1298.
*13017.	1299.
*13036.	1230.
*13043.	834.
*13045.	1232.
*13047.	1233.
*13048.	1234.
*13056.	1231.
*13062.	1235.
13074.	1236.
*13082.	1237.
*13084.	1238.
13086.	†1235.
13090.	1239.
13091.	1240.
*13096.	1241.
13104.	1242.
*13115.	1243.
13120.	1244.
*13121.	1245.
*13124.	1246.
13162.	1247.
*13168 = 12789.	1248.
*13218.	1249.
13253.	1250.
*13260.	835.
13261.	836.
*13275.	978.
*13278.	979.
13279.	981.
13284.	982.
*13317.	1255.
*13357.	1256.
13378.	1463.
13396.	1258.
13405.	1260.
13406.	1261.
13409.	1262.
13427.	1263.
*13437.	1264.
13452.	1267.
13484.	1271.
13519.	1266.
13520.	1265.
13521.	1268.
*13536.	1273.
*13538.	1274.
*13539.	1275.
*13540.	1276.
*13543.	1277.
*13544.	1278.
*13617.	1279.
13629.	1024.
*13637.	1281.
*13652.	1282.
*13669.	1284.
*13681.	1287.
13705.	1289.
13706.	1288.
*13707.	1285.
*13730.	1290.
13732.	1291.
13766 = *13771.	1292.
*13771 = 13766.	1292.
*13774.	1293.
*13781.	840.
*13783.	841.
*13796.	839.
*13798.	842.
*13801.	844.
*13806.	843.
*13844.	1294.
13874.	1300.
*13896.	1303.
*13900.	1304.
*13901.	1302.
*13906.	166.
13945.	1307.
*13974.	138.
*14000.	27.
*14008.	28.
14033.	1317.
14035.	26.
*14046.	1318.
*14053.	442.
*14070.	1286.
14141.	255.
*14156.	1320.
*14166.	845.
14118.	846.
*14124.	848.
*14125.	847.
*14180.	237.
*14181.	238.
*14183.	239.
*14186.	240.
14191.	1321.
*14264.	1322.
*14270.	1323.
*14284 (1).	1332.
*14293.	1330.
*14294.	1325.
*14306.	1331.
*14307.	1329.
*14313.	1326
*14316.	1328.
*14326.	1333.
14489.	1334.
*14508.	1335.
14509.	1336.
*14510.	1337.
*14559.	1338.
14563.	1339.
*14591.	1344.
*14593.	1345.
14626.	1343.
*14685.	†1400.
*14693.	1346.
14698.	1347.
*14720.	257.
*14739.	1350.
14741.	1351.
*14749.	1352.
*14757.	1353.
14761 (2).	71.
*14765.	72.
*14797.	1355.
*14798.	1356.
*14862.	1357.
14878.	1358.
*14883.	1359.
14908.	494.
14915.	211.
*14917.	212.
*14919.	213.
*14930.	1360.
14952.	1361.
*14976.	1362.
*14979.	1363.
*15035.	1364.
*15036.	1365
*15066.	1368.
15076.	1366.
*15085.	1369.
*15087.	1370.
15088.	1371.
*15113.	1373.
15114?	1374.

Hain.	Uppsala.
15115.	1372.
*15128.	1375.
*15135.	1376.
15139, 15140?	1378.
*15192.	1379.
*15198.	1380.
*15202.	1381.
*15222.	1383.
*15224.	1382.
*15236.	853.
*15250.	1464.
*15251.	1465.
*15254.	1387—88.
15278.	1391.
15287.	1385.
15299(2).	1386.
15307.	1389.
15311.	1390.
15321.	1384.
*15336.	1392.
15345.	1394.
*15346.	1395.
*15411.	1396.
15424.	1397.
*15431.	1398.
*15432.	1399.
*15477.	1402.
*15479.	1403.
*15483.	1406.
*15486.	1407.
*15489 = *3991.	351.
*15493.	1408.
*15501.	575.
15510.	267.
*15511.	1446.
*15517.	854.

Hain.	Uppsala
15541.	1459.
*15571.	1448.
*15572.	1449.
*15579.	718.
15591.	1436.
*15592.	1452.
*15613.	1456.
*15626.	1457.
*15631.	1454.
*15646.	1458.
*15673.	581.
*15681.	1453.
*15686.	855.
*15689.	861.
15694.	859.
*15695.	858.
*15703.	860.
*15714.	863.
15718.	864.
*15721.	856.
15728.	857.
*15730.	865.
*15773.	1460.
15775.	1461.
15796.	1462.
15804.	1466.
15812.	1467.
*15818.	1468.
*15863.	114.
15882.	115.
*15901.	1207.
*15913.	1470.
*15915.	1340.
15929.	1471.
*15955.	866.
*15959 (2).	871.

Hain.	Uppsala.
*15961.	867.
*15970.	869.
*15977.	870.
*15979.	872.
*16009.	1476.
*16030.	1483.
*16033 (2).	1477.
*16038 = *8692.	1487.
16040.	1478.
*16045(1).	1479.
*16047(1).	1482.
*16047(2).	1480.
*16047(3).	1485.
*16051.	1484.
*16054.	1481.
16056.	161.
16062.	1486.
*16066.	1508.
*16100.	†1459.
*16116.	955.
*16120.	956.
*16127.	951.
*16128.	950.
*16134.	952.
*16138.	953.
*16139.	954.
*16145.	1506.
16154 = 5403.	1507.
*16186.	1509.
*16200.	1510.
16206.	1511.
*16218.	1512.
*16249.	103.
*16256.	572.
*16257.	573.
16710 = *10712?	831.

IV.

PROVENIENZVERZEICHNIS.

[Die Nummern, welche durch die auf S. 506—507 gegebenen Berichtigungen u. Ergänzungen betroffen werden, sind in diesem Verzeichnis wie auch im folgenden Register (V) kursiv gedruckt.]

Adam [Kemneter]. Probst an St. Peter in Brünn 1491—1507 und Domherr zu Olmütz. (1507.) . . . 1232.

Adam aus Radkov [Dorf in Mähren]. (1594.) . . . . . 1375.

Adler-Salvius: *s.* **Salvius.**

Albertus aus Poniec [Ponitz]. Pfarrer in Koscielec [Koszelitzki, früher Kirchdorf bei Marienburg]. (1602.) 352. [675.] [867.]

Albertus Posnaniensis. Artium liberalium et medicinae doctor. Später Hofarzt des Königs Sigismund August. (1523.) (*Lukaszewicz* II: 178.) [831.] [1303.] 1381.

Allesen, Niels [Nicolaus Allesius]. Pfarrer in Bunkeflod und Hyllie in Schonen, † 1626. (*Lunds st. hm.* II: 50.) . . . . . 121.

Fr. **Ambrosius** de Wratis[lavia]. . . 297.

Amptheim [Ampthen], Friedrich von. Dekan und Domherr in Reval, Domprobst in Oesel 1548. (*Beil. zu Bd. 5: 4 der Beitr. zur Kunde Ehst-, Liv- u. Kurlands,* S. 3.) . . . . . 1397.

Andernach: Fratres minores Andernacenses strictioris observantiae. . . 774.

Andreas Laurentii Botniensis. Schwed. Erzbischof 1583, † 1591. 390.

Andreas Nicolai Coronaeus. . [64.] 654.

Andreas Petri Arosiensis. Pfarrer in Västerås 1583, † 1609. (*Munck-tell* I: 77.) . . . . . 1199. [1204: 1.]

Fr. **Antonius** de Monte Ylcino [Montalcino in Toscana]. . . . . 1089.

Arnasio, Johannes de. (16. Jh.) . . 993.

Auerbach, Johannes. (Ende 15. Jh.) Vielleicht der Verf. der *Summa de sacramentis* (vergl. hier Nr. 789). Rechtsgelehrter und Vikar zu Bamberg. . . . . 493.

Auignon, Boniface. (16. Jh.) . . . 34.

Aurivillius, Carl. Prof. der oriental. Sprachen an der Univ. Uppsala, † 1786. 159. 315. [354.] 462. 577. 600. 1115. 1118. 1164.

Axelius, Isaak. (Vergl. *Carlander* IV: 740.) . . . . . 481.

Aygnes, Jacobus. Die meisten seiner Bücher tragen folgenden Vermerk: »Daignes et amicorum». (Anf. 16. Jh.) 19. 232. 253. [414.] [433.] [486.] [505.] 553. [813.] [818.] 993. [1280.] 1498.

Baazius, Johannes. Bischof zu Vexiö, † 1649. Verf. des *Inventarium Ecclesiae Sueo-gothorum* (1642). . . 243.

Bartholinus, Jacobus Caspari, ein Sohn des berühmten dänischen Anatomen Caspar Bartholinus, der 1629 starb. . . . . 726.

Bartholomaeus [aus] Bydgostia [Bydgoszcz, jetzt Bromberg]. Minorit aus der ersten Hälfte des 16. Jh., welcher mit Stanislaus de Bydgostia identisch ist, der 1505 Baccalaureus in Krakau wurde. Als Minorit mit dem Klosternamen Bartholomaeus [manchmal nennt er sich auch

Barthoslaus] lehrte er Grammatik in der Klosterschule und hinterliess eine Arbeit *Vocabularius ex Calefino, Breviloquio et Mammotrecto recollectus,* die von *Erzepki* 1900 herausgeg. wurde. . . . . 1164.

Bartholomaeus civis Upsaliensis. (Ende 15. Jh.) . . . . . 1431.

Benedictus Nicolai Nycopensis. (1594.) Ein Benedictus Nicolai war Pfarrer in Ukna [Småland], † 1602. (*Linköp. st. hm.,* II: 277.) . . . . 383.

Berch, Carl Reinhold. Schwed. Numismatiker, Sekretär des Antiquitäts-Archivs zu Stockholm, † 1777. 1345.

Bergius, Johannes (Jonas) Erici. (1623.) Astron. Lector am Gymnasium zu Strengnäs 1626, Pfarrer zu Glanshammar 1630, †1642. (*Strengn. st. hm.* IV: 351 f.) . . . . . 327.

Bergius, Nicolaus. Pastor in Narva, Superintendent in Ingermanland und Livland, Prokanzler in Pernau, † 1706. Seine Bibliothek, die besonders Slavonica enthielt, wurde nach seinem Tode der Bibliothek zu Upsala übergeben. (*Celsius,* S. 47.) 157.

Bielke, Hogenskild. Der bekannte Anhänger des Königs Sigismund; wurde 1605 hingerichtet. . . 390. 655: 2.

Bijdgostia: s. **Bartholomaeus** aus B.

Boleurius (?), Adam. Wohl ein Posener Geistlicher. (1609.) . . . . . 1411.

Bollnäs [in Helsingland]: Kirchenbibliothek. . . . . [860: 2.] 1270: 3.

Born, Joh. A. (1571.) . . . . . 425.

Braad, Christofer Henrik. Schwed. Sammler, Assessor, † 1781. Verf. der *Ostrogothia litterata.* . . . . 332: 5.

Brantmeyer, Albertus. (16. Jh.) . . 673.

Braunsberg i. Pr.

Über die Braunsberger Bibliotheken s. *Hipler: Analecta Warmiensia,* S. 66 ff.

Bibliothek der Franziskaner zu Braunsberg [Conventus Braunsbergensis]. Diese Bibl. scheint sehr reich an Inkunabeln gewesen zu sein. Thomas Werner (s. unten) vermachte testamentarisch eine bedeutende Anzahl — in der ersten Fassung seines Testaments werden 30 Bände aufgezählt — dieser Bibliothek. Als die Franziskaner Braunsberg während der Reformation verliessen, wurde später, im Jahre 1565, ihr Kloster nebst Gütern und Bibliothek den Jesuiten durch Kardinal Stanislas Hosius überwiesen. Nachstehende Nummern, die sicher einmal der Franziskaner-Bibliothek angehört haben — die von Werner herstammenden sind hier mit * bezeichnet — sind also später der Bibliothek des Braunsberger Jesuitenkollegiums einverleibt worden.

[*35.] [*42.] [*43.] [*46.] *50. *55. 69. 76. [78.] [*93: 2.] *104. [*119.] *163. *169. [*188.] *189. [*193.] [*194.] [*204: 2.] [*249.] *281. [*392.] *404. [*407.] [409.] [*466.] [477.] [*480: 2.] [*482.] [504.] *509. *545. [549.] [*592.] *601. [*603.] [*629.] [*666.] [*667.] *668. [*669: 2.] *674. [*678: 2.] [*690.] [*710: 1-2.] *713. *725. [*739.] [*753.] [*754.] *758. [*766.] *784. [*806.] *856. *863. [928.] [*931.] 976. [*1013.] 1035. [*1040.] [1077.] *1108. [*1112.] *1114. *1136. *1146. *1170. [*1174.] *1175. [*1180.] *1220. *1233. [*1264.] 1290. *1305. 1333. *1356. [1415.] [*1423.] *1437. *1440. [*1450.] *1488. 1510. [*1511.] 1523.

Bibliothek des Jesuitenkollegiums. [Collegium Societ. Jesu.] Die ehemalige Braunsberger Franziskaner-Bibliothek wurde durch die Jesuiten bedeutend vermehrt, was der handschriftliche Katalog dieser Bibliothek aus dem Jahre 1570, »auctus 1605», jetzt in Uppsala (U 274) aufbewahrt, beweist. Die Bücher sind sehr oft in gelbem Schweinsleder gebunden und mit dem Deckelstempel des Kollegiums versehen. Im Jahre 1626 teilte diese Bibliothek das Schicksal anderer ermländischer Bibliotheken und wurde nach Schweden gebracht, wo sie von Gustav Adolph der Universität zu Uppsala geschenkt wurde.

2. 7: [1]—2. 15. 16. [22.] [24.] [36.] [40.] [45: 2.] 61. 62. [65.] 67. 69. [72.] 76. 80. 91: 2-3. 101: 1. 107. 108. 116. *120:* 2. 127. 128. 129: 2. 134. [147: 2.] 151: 1. 162. 164. 165. 187. [191.] [192.] [203.] [204: 1.] [210.] 223. [233.] 234. 238. 247. 250. [251.] 257. 272. 273. 274. [275.] 277. [278.] [284: 2.] 286: 2. 303. 309. 316. 324. 326: 1. 331. [338.] 341. 343. 352. 353. 356. 358. 360. 362. [363.] 405. [408.] 411. 412. [416.] [*418.*] [421: 2]. 445. 447. 448. [452.] 456. 463. 465. [478.] [479.] [480: 1.] 492. [494.] 515. 521. [522.] [527: 1.] [540.] 570. [571.] [582.] 583. [586: 1.] [588.] [590.] [594.] 595. [596.] 602 604: 1. 607. [611.] 613. 639. [646: 1-2.] 647. 651: 2. [656.] [657.] [658.] 661. [662.] [663.] 673. 674. [675.] [677.] 680. [686.] 694. 702. 724. 735. [741.] [749: 2.] 755. 762. 765. 770. 771. 773. 780. 783. [791.] 793. 795: 1. [804.] [815.] 816. [817.] [825.] [826.] [827.] 833: 1. [833: 2.] 847. [850.] 864. [867.] 869. [871.] 917. 929. 942. 953. 954. 956. [957.] 969. 970: 1. 983. 985. [989.] 990. 995. [996.] [997.] 1009. [1014: 1.] [1018.] 1025. [1027.] 1029. [1041.] 1046. 1047. [1075.] 1081. [1084: 1-2.] 1090. [1091.] 1092. 1101: 2-4. [1123.] 1137. 1139. 1147. 1153. [1157.] [1168.] 1187. 1193. 1200. 1201. 1202. 1210. 1226. 1242. 1243. [1244.] [1250.] [1255.] [1275.] 1281. 1282? 1284. [1292.] [1293.] [1294.] 1295. 1320. 1323. [1341.] 1349: 1. 1361. 1363. [1364.] [1366.] 1368. 1404. 1405. [1406.] [1416: 2.] 1443. [1444.] 1464. [1486.] 1487. 1490. 1491. 1499. 1505.

Collegium convictorum oder Convictorium Nobilium, 1569 von den Jesuiten auf Veranlassung des Kardinals Hosius gegründet. 129: 1. 607. [827.]

Breedh [Bred in Upland]: Kirchenbibliothek . . . . . 1270: 2.

Brinkman, Karl Gustaf von. Schwedischer Diplomat und Poet, vermachte seine grossartige Büchersammlung, circa 20,000 Bände enthaltend, der Univ.-Bibl. zu Uppsala, † 1847. 244. 323. 432.

Broc, Hieronymus. (1507.) Magister und Domherr [in Brünn?] . . 1232.

Brunovicum: Collegium Societatis Jesu. Hier wohl Braunsberg, nicht Braunschweig (Vergl. *Scriptores rer. pruss.* IV: 31). . . . . 1282.

Buraeus, Johannes Thomae Agrivillensis. Lehrer des Königs Gustav II Adolph, Reichsarchivar, Reichsantiquar und Kgl. Bibliothekar, † 1652. . . . . 600. 1235: 2.

Cairol, Claudius, et amicorum. . . 543.

Caporti, Aurelius. (17. Jh.) . . . 1145.

Carlström, Jon. Fredr., Theol. Dr., Pfarrer zu Gistad [Östergötland] 1783, † 1826. (*Linköp. st. hm.* I: 376.) 776.

Caspar Salionis Ceruimontanus [Hirschberg?]. Wohl ein Ermländer Prälat. . . . . 1241.

Caspari: s. **Bartholinus.**

Celsius, Olof d. j. Vize-Bibliothekar an der Univ.-Bibl. zu Uppsala 1744, Prof. der Geschichte 1747, Bischof in Lund 1777, † 1794. U. a. Verf. der *Bibliothecae Upsaliensis Historia* (1745). . . . . 308. 481.

Chaumont: Collegium Caluomontanum Soc. Jesu. . . . . 1260.

Chrosciewski [Chrosiniewski, Chroscieiewskj], Dominus. Wohl der Posener Arzt und Humanist Stanislaus C. mit dem Beinamen Niger. (Vergl. *Lukaszewicz,* II: 138.) 435. 1148.

Clemens Martini, diaconus [Vadstenensis]. Mönch in Vadstena 1495, † 1527. (*Silfverstolpe,* S. 144.) 1495: 1.

Columbus, Johannes. Poeseos Prof. an der Univ. Uppsala 1671, † 1684. 145.

Coppernicus, Nicolaus. Der grosse Astronom, ermländischer Domherr, † 1543. Er vermachte seine ganze Büchersammlung der Domkirche zu Frauenburg. Über Reste der Coppernicanischen Bibliothek s. *Prowe: Nicolaus Coppernicus* I: 2 (1883),

S. 406 ff. u. *Birkenmajer: Mikolaj Kopernik* (1900).

83. 455. 533. [682.] [*844.*] 1464.

In den folgenden Nrn. finden sich nach *Curtze* u. *Birkenmajer* Bemerkungen von der Hand Coppernicus'.

[651: 1.] [787.] 809. 824. [839.] 840. 1173. 1241. 1369. [1381.]

Bisher unbekannte Coppernicana finden sich in: 847.

Corazini, Perfectus, de Monte Nouo. 1145.

Cossius, Johannes, doctor medicinae. Ein Posener Arzt Kos wird von *Lukaszewicz* I: 149 erwähnt. Auch kommt ein Arzt Cossius in *Hosii Epistolae,* ed. *Hipler & Zakrzewzki,* T. II: 588 u. 632, vor.

[54.] 756. [*760.*] 1208.

Costrinius, Matthaeus, altarista in Chojnica [Kr. Posen-Ost]. (1628.) 1411.

Craczer [Kratzer], Wenceslaus, magister et canonicus [in Brünn?]. (1507.) . . . . . 1232.

Crencius [Krentius], Thomas. Domherr zu Olmütz. (1605.) Wird als Donator der Bibl. des Jesuitenkollegiums zu Olmütz von *Dudík,* S. 27 erwähnt. . . . . 239.

Cristiernus [Cristoff] glasmaestare. (Ende 15. Jh.) . . . . . 298: 1.

Cristina Henrici [Kristina Henriksdotter] aus Uppsala. Nonne im Kloster Vadstena 1487, † 1506. (*Silfverstolpe,* S. 59.) . . . . . 403.

Danzig: Monasterium S. Birgittae, Marienbrunn [Fons Mariae] genannt. 810.

Darco, Arthurus. [Span. Herkunft.] 538.

Delagardie, Magnus Gabriel. Schwed. Reichskanzler, Günstling der Königin Christina, Kanzler der Universität Uppsala seit 1654, † 1686. Über seine grossartige Bibliothek, die durch einen kgl. Brief vom 18. Okt. desselben Jahres der Universität Uppsala überwiesen wurde, vergl. *Annerstedt,* S. 44 ff. Die Kataloge der Delagardie'schen Bibl. (3 Teile) sind jetzt in UB unter Signum K 64—66 aufbewahrt und enthalten über 4,700 gedruckte Werke und zahlreiche Handschriften. Schon 1669 hatte Delagardie 65 ausgewählte Handschriften derselben Universität geschenkt, darunter den berühmten Codex argenteus.

[23.] 25. 28. [37.] [64.] 82. 101: 2. [102.] 110. [111.] 112. 122. [175.] 227. 237. 280. 289. 377. 384. 396. 430. 473. 484. 493. 495. 528. 532. [550.] † 578. [586: 2.] 619. 622. 638. 654. [660.] 679. 681. 688. [691.] 701. 726. 730. 731. 742. 786. 819. [821.] 822. [828: 2.] [838.] 852. 855. 865. 866. 897. 899. [916.] [919.] 944. 977. 979. [1014: 2.] [1015.] 1058. 1064. [1065.] [1076.] 1080. 1125. [1155.] [1158.] 1159. 1160. 1167. 1169: 2. 1196. 1204. 1205. [1207.] 1214. 1221. 1222. [1224.] 1230. 1234. 1245. [1277.] 1301. 1338. 1383. [1401.] 1441. 1442. [1452.] 1456: 1. 1512. [1516.] [1517.] 1527.

Demusino, Marcus. Sohn des Petrus **Demusino,** † 1540. . . 464. [1043.]

Deschamps, François. . . . . 232.

Dietrichstain: s. **Nikolsburg.**

Ditmarus, Johannes, magister. [633.] 947.

Dobroszowskij, Adam Metellus Gehört zweifellos der adligen Familie Dobroszewski od. Dobroszowski vom Wappen Pótkozic an, welche im Krakauer Palatinat ansässig war. 1412.

Du Cange, Charles Dufresne, Sieur, † 1688. Der berühmte Verf. des *Glossarium mediae et infimae latinitatis* (1678). . . . . 873.

Echter von Mespelbrunn, Julius. Geb. 1545, Fürstbischof zu Würzburg, Herzog von Ostfranken, † 1617. Bekannt als Gründer der Hochschule zu Würzburg (1582). Bei der Eroberung von Würzburg 1631 durch Gustav Adolph fiel die bischöfliche Bibliothek in die Hände der Schweden und wurde der Universität Uppsala geschenkt. Vergl. *P. Wittman: Würzburger Bücher in der k. schwed. Universitätsbibliothek zu Upsala* (In *Arch. des hist. Ver. von Unterfr. u. Aschaffenburg,* Bd. 34). Etwa 600 Bde. werden jetzt in Uppsala aufbewahrt,

darunter aber nur 1 Inkunabelbd. und keine Handschriften. Über die Exlibris dieser Bibl. s. meinen Aufsatz: *Några pärmexlibris* (In *Allm. Sv. boktr.-fören. Meddel.* 1905, H. 1). 740. [1019.]

Eggebrecht, Daniel, juris utriusque doctor. . . . . 1345.

Eldh, Laurentius Karthetskij, geb. 1586 in Troppau, † 1660 in Norrköping. Enkel von Erik XIV und Karin Månsdotter. (*Anrep* I: 731.) 974. 1260. 1283. 1446. 1462.

Emerich, Fabian, aus Mehlsack. Domherr in Guttstadt, Domvikar in Frauenburg 1547, † 1559, als Augenarzt berühmt. Sein Freund Coppernicus vermachte ihm in seinem Testamente die nachstehende Nr. 1464. (*Prowe: Coppernicus* I: 2, S. 118.) . . . . . 515. 1464.

Erfurt: Collegium Soc. Jesu. 493. [838.] [1065.] [1076.] 1214.

Ericus Andreae, »cognatus [Erici Olai Schepperi, s. unten] scolaris Holmiensis.» (17. Jh.) . . . . . 733.

Ericus Johannis, Domherr zu Uppsala, Pfarrer in Börstill [Upland]. (Ende 15. Jh.) Nach *Quensel* war noch ein Ex. von Nr. 695 in der Bibl. der Domkirche zu Uppsala vorhanden mit der Anzeichn.: Liber Erici Johannis canonici Upsaliensis, legati ecclesiae Børstill. Vielleicht identisch mit dem folgenden: . . . . . 365.

Ericus Johannis. Oeconomus an der Domkirche zu Uppsala 1477, 1479, später Domherr, † 1512. (*Peringskiöld,* S. 256.) . . . . . 403.

Ericus Johannis de Ludosia [Lödöse]. Pfarrer an der St. Olofs-Kirche zu Lödöse, »conventualis Vadstenensis» 1478, † 1508.) *Silfverstolpe,* S. 142.) . . . . . 868.

Ericus Nicolai Swarth Upsalensis, Prof. der Theol. in Uppsala 1514, Bischof zu Strengnäs 1538, zu Skara 1561, † 1572. (*Peringskiöld,* S. 197.) 1177.

Ericus Olai [Schepperus], Rector scolarium Stokholmensis 1583, Pfarrer an der Storkyrka zu Stockholm, Hofprediger u. Beichtvater des Königs Johann III, † 1620. (*Ups. st. hm.* I: 338 f.) . . . . . 733.

Ernestus Vgerdricius, baro ex Augerd [Augezd?] & Kunič [wohl in Mähren]. (1502.) . . . . . 1375.

Faber, Hinricus, plebanus in Vclyn [Velyn, Fellin? in Livland]. 425. 1095.

Fach, Johannes, frater. Wohl ein Braunsberger Minorit. (1503.) . . 1193.

Falck, Olof. Student in Uppsala 1658. Buchhalter. Üb. seine wertvolle Bibl. s. *Carlander* II: 128 f. *587.*

Faulhaber, Johannes, aus Würzburg. Ermländischer Domvikar. Wird in *Monum. hist. Warm.* II: 238 erwähnt. . . . . 1195.

Ferber, Hildebrand. Bruder des erml. Bischofs Mauritius Ferber. Lebte 1489—1522 in Danzig, nachher in Heilsberg, wo er 1530 starb. Astrolog. (*Birkenmajer,* S. 511.) [*839.*] *840. 1369.*

Finekken, Joachim, aus Merseburg. (1564.) [550.] [691.] 742.

Fisher, Thomas. Engl. Antiquar in London, Gloucester Terrace, Hoxton, † 1836. . . . . 267.

Flemingh, A[xel Herman]. Riddarhuskanzlist, † 1834. [?] . . . . . 1164.

Fleming, Graf Clas. Schwed. Reichsmarschall, Gelehrter. Vermachte seine Büchersammlung der Bibliothek zu Uppsala, † 1831. 332: 3. 1307.

Frauenburg: Bibliotheca Varmiensis. Über die domkapitularische Bibliothek von Ermland s. *Hipler: Analecta Warm.*, S. 31 ff. Die Bibliothek vermehrte sich besonders durch Gaben u. Testamente ermländischer Geistlicher, wie die in diesem Verzeichn. erwähnten Thomas Werner (*giebt ein von ihm geschenktes Buch an), Tidem. Giese, Achatius Freund, Georg Hircinius, Nicolaus Coppernicus, Johannes Langhanki, u. a. m. I. J. 1626 wurde die ganze Bibl. von Gustav Adolph genommen und nach Schweden ge-

bracht, wo sie zus. mit der Bibl. des Braunsberger Jesuitenkoll. der Universität Uppsala überwiesen wurde. 9. [10.] [11.] [20.] [21.] *33. 68. [71.] [74.] [77.] 83. [*93: 1.] [96.] 106. 109. 142. 143. [153.] [200.] 201. 207. 220. 256. *265. 284: 1. 314. 326: 2, 4. [345.] 350. [351.] 406. *413. [419.] 431. [*434.] 455. [458.] [460.] 474. 501. [503.] 510. 512. 517. 519. 520. [523.] 533. [557.] 559. 560. 578. [*589.] [*597.] [*598.] [*599.] [605: 1.] 617. 621. 624. 631. 641. 642. 646: 3. [651: 1.] 652. [664.] [682.] 683. 723. [729.] *744. 745. 772. *775. 777. 785. [787.] *789. 809. 824. [*837.] [839.] 840. [*844.*] *849. 879. 880. 884. 890. 893. 898. [900.] 906. 907. [913.] 914. 965. 971. [973: 1.] [*1000.] 1004. [1033: 1]. 1042. 1059. 1068. 1082. [1096.] 1100. [1110.] *1126. 1154. 1173. 1183. 1185. *1191. 1195. 1216. 1235: 1. 1239. 1241. 1249. 1252. 1276. 1282. *1315. 1321. [1359.] 1369. 1372. 1374. [1381: 1.] 1409. [1448.] [1449.] [*1459.] [*1460.] 1468. 1502: 1. 1503. [1504.]

Fredeberg [wohl Fredenberg in Pommern, Diözese Cammin]: Monasterium. . . . . 627.

Freunth [Frunt, Freint, Freund], Achatius. Canonicus Warmiensis 1521, Pfarrer an der Nicolaikirche zu Elbing 1531, † 1533. Im Jahre 1539 wurden seine Bücher, da sie nicht verkauft werden konnten, von den Testamentsvollstreckern der Domkirche zu Frauenburg übergeben. 201. [345.] 350. 501. 517. 1059. 1081.

Fuliginus, Lodovicus, Referendarius apostolicus. (1585.) . . . . . 198.

Gabriel Shadcovius [z Szadka], aus Szadek in Grosspolen. Professor der Jagellonischen Universität zu Krakau 1561, Dekan der philos. Fakultät 1569—70. . . . . 1412.

Ganso[w] [Cantzow], Johannes, archidiaconus Lincopensis. 1462 ist Hans Ganzow in Rostock immatrikuliert, 1470 wird er Magister in Leipzig. 1492 wird der »Mester Hans Ganzow ärkedjekne i Linköping» erwähnt. (*Annerstedt's Excerpte.*) . . . . . 332: 4.

Gemekois, Reinoldus, in Arensburg (1558) Hofprediger des letzten Bischofs von Oesel Johann v. Münchhausen (1541—60); später Dechant und Pfarrer in Dirschau [i. Pr.] (1574, 93). [98.] [*118: 2.*] 212. 650. *764.* 945. [1016.] [1063.] [1456: 2.]

Georgii, Nicolaus: s. **Jørgensen,** Niels.

Georgius curatus in Langewaldt [Langwalde im Kr. Braunsberg]. (1538.) . . . . . 976.

Gerdari, Nicolaus. (1496.) Ein Nicolaus Gherardi de Hollem ist 1454 in Rostock immatrikuliert; 1457 wird Nicolaus Gerdari magister in Greifswald. Später war er Presbyter in Uppsala, wo er 1502 starb. (*Peringskiöld,* S. 273.) . . . . . 361.

Germundus Benedicti Montanus. (1573.) . . . . . 860: 1.

Gesner, Johann Matthias. Prof. der Beredsamkeit zu Göttingen, † 1761. . . . . 1237.

Giese, Tidemann, aus Danzig, der Freund Coppernicus'. Studierte an den Hochschulen zu Leipzig (wo er 1498 als Baccalaureus das Testament des Thomas Werner als Zeuge bestätigte und dafür einige Bücher erhielt: »Item Bacc. Tilemannus Gise habeat aliquos libros, quos placet habere»), Krakau und Basel. Ermländischer Generalvikar 1523—27, Bischof von Culm 1538—1549 und von Ermland 1549—1550, † 1550. Legierte seine Bücher der Domkirche zu Frauenburg. Verf. des *Antilogikon flosculorum Lutheranorum* (1525). (*Erml. Zeitschr.* I: 344 f.) [156.] [161.] 1154. [1417: 1.] [1448.] [1477.] 1484.

Girardot, Paul, de Préfond. . . . . 388.

Glaser, Hermann. Briefmaler? aus dem Ende des 15. Jh. . . . . 639.

Gotkens, Heinrich. Kollega im Johanneum in Hamburg. (1591.) 145.

Grambeck, Franciscus. Lübecker Domherr und Probst in Bremen. (1490.) Sohn des 1460 verstorbenen Lübecker Ratsherrn Werner Grambeck. . . . . 109. 474.

Gregorius, Prior des Dominikanerklosters St. Jakob in Sandomir [im poln.-russ. Guvern. Radom]. . . . 213.

Grijs, Paul. Buchdrucker in Uppsala, dessen Tätigkeit in die Jahre 1510—1519 fällt. . . . . *467: 2.*

Gripsholm: s. **Mariefred.**

Grodziski, Andreas. Artium et medicinae doctor, berühmter Posener Arzt, Domherr zu Gnesen und Posen, † 1550. Liegt im Posener Dom begraben. (*Korytkowski,* I: 142 f.) 215. 544. 767. [768.] [769.]

Grodzicki, Jakob. Posener Arzt, Verf. einer Abhandlung über ansteckende Krankheiten. (15 . .) (*Lukaszewicz* II: 144.) 214. 215. 286: 1. 544. 767. [768.] [769.] [1352.]

Grodziski, Martin. Poenitentiarius Posnaniensis. In der Dombibl. zu Frauenburg ist eine Hdschr. vorhanden, enthaltend u. a. *Tabulae Johannis Blanchini* u. *Johannis Archiepiscopi Cantuariensis Perspectiua Communis,* geschrieben von 'Martinum de Grodzyszko artium baccalaureo in scala omnium arcium Cracoviensi' 1522 u. 1523. S. *Curtze: Inedita Coppern.,* S. 44. . . . . 625.

Grodziski, Stanislaus. Artium doctor u. Prof. der Theol. in Krakau, † 1541. (*Wislocki,* S. 211.) Ein zweiter S. G., der bekannte Jesuit, † 1615, wird von *Lukaszewicz* II: 142 erwähnt. . . . . 1478.

Grolier, Jean de Servier, vicomte d'Aguisy, der bekannte französische Bibliophil, † 1565, dessen Einbände mit der Inskription: »Jo. Grolierii et amicorum» so geschätzt sind. Über Grolier s. *C. Elberling* in *Foren. for Boghaandværk, Aarskr.* 1890, S. 40 ff. . . . . 873.

Gudmundus Laurentii. Bruder des Pfarrers zu Rogberga **Tordo** Laurentii. (1497.) . . . . . 700.

Guilhelmus [Lamberty] Anglus. Braunsberger Jesuit. (1582.) (*Erml. Zeitschr.,* V: 467.) . . . . . 651: 2.

Gwarlich [Gwärlich], Wolffgang, licenciatus juris. (Anf. 16. Jh.). Gehört wahrscheinlich der österreichischen Familie dieses Namens an, nach *H. A. Seyler* in *Exlibris Zeitschrift* XVI: 95. Sein von mir nachgewiesenes Exlibris ist auch daselbst abgebildet. 28. [820.] 821. 1527.

Hadeber, Mathias. Buchbinder Ende 15. Jh. . . . . 501. 517.

Halpo, doctor. Praepositus Skogeriensis. (Ende 15. Jh.) . . . . . *150.*

Hammarinus, Olaus Benedicti. (1694.) Sohn des Pfarrers Bengt Erici H. in Hille [Gestrikland], † 1689, Student in Uppsala 1680, Kurator der Nation von Gestrikland 1695—96, wurde nachher Seemann, † 1714. *(Gestr. nations matrikel.)* . . . . . 1353.

Hansen, Hans. Pfarrer zu Stora Uppåkra [Opager maior] u. Flackarp in Schonen, † c. 1650. (*Lunds st. hm.* I: 397.) . . . . . 121.

Hanssen, Johannes, magister. Domherr und Probst in Viborg [Dänemark] 1525—58. (*Diplomat. Viborgense,* Reg.) . . . . . 1144.

Haquinus Andreae aus Marbäck [Vestergötland]. (Ende 15. Jh.) 332: 5.

Hargh [in Upland]: Kirchenbibliothek. . . . . 1006.

Hartincius [Hartinus], Jacobus. (16. Jh.). Aus dem Dominikaner-Kloster Wartenberg od. Wartenburg [im Kr. Allenstein i. Pr.] . . . . . 447. 1201.

Hecke, Heinrich van der. (Ende 15. Jh.) . . . . . 1513.

Heidmann, Christoffer, Prof. in Helmstedt, dann 1626 Prof. eloquentiae in Sorö [Dänemark], † 1627. 1160.

Heilsberg i. Pr.: Bischöflische Bibliothek von Ermland. S. *Hipler: Analecta Warm.,* S. 21 ff. 1173. [1381: 1.]

Henricus [Hendricus] Henrici. 1483 ist ein Henricus Henrici de Dacia als Student in Rostock eingeschrieben. (*Daae*, S. 61.) . . . . . 669: 1.

Henricus Sertoris Brunswicksensis. 736.

Herbest, Benedikt. Jesuit, Professor in Krakau, später Rektor der Lubranskischen Akademie zu Posen und Posener Domherr. (*Zaleski* I: 2, S. 759 ff.) . . . . . 91: 1.

Herbest, Johann. (1576.) Als Beichtvater der Königin Katharina Jagellonica aus Polen nach Schweden berufen. Eifriger Verteidiger des katholischen Glaubens. Ein Johann Herbest wird auch von *Lukaszewicz* II: 17 als Rektor der Lubranskischen Akademie zu Posen nach dem eben angeführten Benedikt Herbest erwähnt. . . . . [970: 2.] 1506.

Herenberg, Johannes. (16. Jh.) . . 1186.

Herrmann, Jakob. Pfarrer zu Ribnitz [i. Mecklenburg]. (1570.) . . . 811.

Heysig, Johann. Schwed. Gelehrter u. Militär, einige Zeit M. G. Delagardie's Bibliothekar, nobilisiert **Ridderstierna,** † 1695. (*Carlander* II: 196 f.) . . . . . 145.

Hierta, Freiherr Per, auf Främmestad [in Vestergötland]. Schwed. Bibliophil, geb. 1864.
774. 1003. 1451.

Hircinius, Georgius. Domvikar zu Frauenburg, † 1539. Seine Bücher wurden der domkapitularischen Bibl. zu Frauenburg überwiesen, da »sie niemandem testamentiert waren und auf eine bessere Weise nicht verwendet werden konnten.»
142. [460.] 617. 621. 898. [913.] 1216. [1339.] [1359.] 1374. 1468.

Hjort af Ornäs, Carl Anders. Notar im Bergkollegium, † 1809. 1199. [1204: 1.]

Holbaum, Michael, Nissensis [Neisse i. Pr.] de Wessemberg . . . [233.] 770.

Holmberg, Carl August. Rector scholæ in Nora 1832, † 1844. . . 327.

Hosius, Stanislaus. Geheimsekretär des Königs Sigismund August 1538, Bischof von Culm 1549, von Ermland 1551, Kardinal 1561. Verf. der *Confessio fidei catholicae,* † 1579. (*Eichhorn: Der ermländ. Bischof u. Cardinal Stanislaus Hosius.* 1—2. 1854—55.)
162. [443.] 917. 998. [1157.] 1363.

Hradisch: Das Prämonstratenser-Kloster zu Hradisch in der Nähe von Olmütz wurde 1642 beim Einfall der Schweden in Mähren niedergebrannt. Die Bibliothek wurde wohl bei dieser Gelegenheit zerstört, einige Bücher aber sollen nach dem Minoriten-Kloster in Olmütz gerettet worden sein. In den schwed. Bibliotheken finden sich jedoch mehrere Hradischer Bücher.
227. 622.

Huisburg [Magdeb. K. Oschersleben]: Monasterium Huisburgense. (1649.) 322.

Ingeborg Åkesdotter [Tott], Gemahlin des schwed. Reichsstatthalters Sten Sture. Hat einige Bücher dem von ihnen durch Schenkung des Schlosses Gripsholm gegründeten Karthäuser-Kloster Mariefred vermacht, † 1507.
123: 1. 132. 359. 1116.

Ingolfus Parisiensis. (1501.) Magister, Dekan der Domkirche zu Uppsala. Hatte in Paris studiert. (*Peringskiöld,* S. 217.) . . . . . 951.

Ingvar. Präbendat in Uppsala 1498, † 1503. (*Peringskiöld,* S. 261.) . *1429.*

Insula Dei [Isle-Dieu?]: Sancta Maria. 384.

Jacobi, Sveno (1711.) . . . . . 1398.

Jacobus Erici. Pfarrer in Hargh [Upland]. (1529.) . . . . . 1006.

Jacobus Johannis Vadstenensis. Mönch in Vadstena 1471, † 1505. (*Silfverstolpe,* S. 140.) . . . . . 471.

Jacz, Andreas, Minorit. Ist 1515 Gardian des Franziskanerklosters in Warschau. (*Mon. Pol. hist.* V: 313.)
444: 1. [1037.]

Jagyelta, Thomas. Präbendat der Maria Magdalenenkirche in Posen und Altarista der Kirche des St. Stanislausspitals ebenda, † 1553. . 202.

Johannes Canuti [Neapolitanus!] (Ende 17. Jh.) . . . . . 487.

Johannes Cracovita. Buchbinder aus Krakau. (*Wislocki,* S. 139.) 2.

Johannes Johannis: s. **Hansen.**

Johannes Olomucensis.
[53.] [420.] [421: 1.] [470.] [546.] [999.] [1150.] 1378.

Johannes Swenonis. Bürger in Nyborg [Dänemark]. (Anf. 16. Jh.) 1203.

Johannes de Wartenberg [i. Pr.] de Tetzphem. (16. Jh.)
1243. [1244.] [1251.]

Jonas Jonae Copensis [Köping] . . 860: 1.

Joux, Jean de, juris utriusque doctor, wahrscheinlich aus Lyon. (Anf. des 16. Jh.)
103. 135. 137? [225]. 226. [228?] 230? 253. 254. 258. [259.] 260. [261.] 262. 263. 264. 295. [394.] [450.] [459.] 502. 568. 645. [718.] [797.] [808.] 883. 887. 892. 909. 943. 978. [1020.] 1109. 1120. 1141. 1142. 1143. 1206. 1288. [1289.] 1384. [1385.] 1386. 1387. 1388. 1389. 1390. 1391. 1497.

Jørgensen [Georgii], Niels. Dechant an der Domkirche zu Lund 1621, † c. 1640. . . . . 121.

Kanutus Johannis, Gardian des Franziskanerklosters zu Stockholm, um dessen Bibliothek er sich grosse Verdienste erworben hat, † 1496. Vergl. *Nord. boktr.-konst* 1906, S. 14 f.
355. 737. [1189.] 1513.

Kaps, Nicolaus. Servit (ord. servorum b. Mariae), Licenciat der Theol., in Germersheim [i. d. Pfalz.]. (1494.) 1432.

Karl, doctor. (1499.) . . . . . 530.

Karnkowski, Stanislaus. Referendarius regius, Bischof von Leslau, Erzbischof von Gnesen 1581, † 1603. (*Karwowski: Gniezno* 1892, S. 276 f.)
5. [151: 2.] 1194. 1198. 1297. 1298. 1425. 1483.

Kemneter, s. **Adam** Brunensis.

Knös, Olof Andersson. Schwed. Historiker u. Bibliognost, Lektor am Gymnasium zu Skara 1796, † 1804. . . . . 332: 3.

Koenigh, Johannes. (17. Jh.) . . 1003.

Kopernikus: s. **Coppernicus.**

Kopp, Johann, von Raumenthal. Etwa 1526 Leibarzt des Kaisers Ferdinand I. Verf. eines *Regiment lékarsky* (1536).
[57.] [58.] 59. [958.]

Korff, Hinricus. . . . . 322.

Kreczmer [Creczmerus, Kretczschemer], Gaspar. Wohl ein Verwandter des folgenden . . . . . 521.

Kreczmer, Johannes. 1588 Domdechant von Ermland, Verf. einer Chronik »vom Bischthumb Ermlandt», † 1604. (*Erml. Zeitschr.* III: 363 f.) . . . . . 521.

Krentius: s. **Crencius.**

Krok [Kroch], Olof. Pfarrer zu Norrala und Trönö [in Helsingland] 1639. Ein Olaus Jonae **Krok** war auch 1612 hier Pfarrer. (*Ups. st. hm.* II: 297.) . . . . . [655: 1.] 878.

Königsberg: Ecclesia. . . . . 319.

Laer [Lhaer, Lair], Hynricus van, Kerckher to Karmel [Pastor zu Karmel auf Oesel]. (*Beil. zu Bd. 5: 4 der Beitr. zur Kunde Ehst-, Liv.- u. Kurlands,* S. 52.) (1558.) . . . 945.

Langhanki [Langhannius], Johannes, aus Heilsberg. Pfarrer zu Heilsberg 1532—60, bischöflicher Oekonom 1541—47, Domherr zu Guttstadt 1555, von Ermland 1560, † 1567.
9. [20.] 143. 256. [351.] 510. 560. 646: 3. 652. 785. [1033: 1.] 1336.

Laubendorn, Melchisedeck, Protonotarius. . . . . 810.

Launau [Lannaw], Mathias von. Canonicus Varmiensis 1483. Bekleidete 1490—95 eine Prälatur als Domkantor zu Frauenburg, † 1495. (*Erml. Zeitschr.* III: 593 f.) . . . 641.

Laurentius Andreae Wadztenensis. (Ende 15. Jh.) Ein L. A. wird 1498 als baccalaureus Upsalensis genannt. Im selben Jahre ist ein L. A., canonicus Strengnensis, in Rostock immatrikuliert. (*Daae,* S. 66.) 716.

Laurentius Arosiensis. (1573.) Nach *Munktell* I: 75 wird ein Laurentius pastor Arosiensis 1562 erwähnt. 860: 1.

Laurentius Haquini prebendatus Upsalensis. (Ende 15. Jh.) Von

Peringskiöld wird S. 239 ein »Magister Laurentius prebendatus Upsalensis et rector scolarium ibidem», † 1503 erwähnt. . . . . 1192.

Laurentius Johannis Vadstenensis, Gardian des Franziskanerklosters zu Stockholm. (1508.) . . . . . 1138: 1.

Laurentius Jonae. (1634.) Ein L. J. Vbsaliensis wurde 8. 6. 1632 in Uppsala immatrikuliert. . . . . 327.

Laurentius Laurentii, oeconomus Upsalensis. (Ende 15. Jh.) . . . 1431.

Laurentius Laurentii prebendatus Upsalensis. (1529.)
[526.] [678: 1.] 1006. 1181.

Laurentius Magni. Theol. Dr., Prior des Dominikanerklosters zu Stockholm 1475, 1484, Generalvikar 1487, 1496. (Vergl. *Samlaren* 1902, S. 125—130.)
853: 1. 1101. 1489.

Laurentius Martini, canonicus ecclesiae Upsalensis. (Ende 15. Jh.) 1192.

Laurentius Nicolai Stockholmensis, ord. pred. Ein Dominikaner Laurentius Nicolai wird in *Handlingar rör. dominikanerprov. Dacia,* S. 37 u. 48, für die Jahre 1491 und 1508 erwähnt. . . . . 166.

Laurentius Olai Stockholmensis. (1697.) . . . . . 487.

Laurentius Petri. (16. Jh.) *Silfverstolpe,* S. 157, führt einen L. P. an, welcher der letzte Vadstena-Mönch ist, dessen Weihe im Diarium erwähnt wird. In UB war nach *Quensel* (Nr. 153) ein 2. Ex. von Nr. 107 vorhanden, dessen Besitzer sich »Dominus Laurentius Petri Proebendarum in Lenna [Upland] curatus» nennt. . . . . 968.

Laurentius in Våla [Wåhla in Upland], magister.
[63: 1.] [604: 2.] [653.] 1318.

Leonis, Baptista, Patauinus und **Leonis,** Joh. Baptista Posthumus. 498.

Lidén, Johan Henrik. Amanuensis an der Univ.-Bibl. zu Uppsala 1765, Adjunkt der Geschichte an der Univ. Lund 1770, † 1793. Vermachte den grössten Teil seiner Büchersammlung der Univ.-Bibl. zu Uppsala.
720. 776. 1237.

Lindblom, Jacob Axelson. Schwed. Erzbischof, † 1819. War 1776 ao. Bibliothekar an der Univ.-Bibl. zu Uppsala . . . . . 1238.

Linköping: Stiftsbibliothek [Bibliotheca Lincopensis]. Diese Bibl. ist die bedeutendste der schwed. Provinz-Bibliotheken. Im Jahre 1784 vermachte der Erzbischof U. von Troil eine Anzahl Bücher »ex saeculo typographico» dieser Bibliothek. Im Austausch erhielt die Univ.-Bibl. zu Uppsala einige von diesen, worüber s. *Samlaren* 1904, S. 210.
1. 38. 47. 321. 349. 410. 513. 721. [843.] 1236. 1278. 1312. 1375. 1420.

Lithmannus, Petrus, Nissensis [Neisse i. Pr.], praepositus Fulnecensis. (1579.) . . . . . [233.] 770.

Liungh, Sven. Pfarrer in Björkö und Näfvelsjö [Småland], † 1782. (s. *Carlander* II: 458.) . . . . . 716.

Ludolphus L. in Salzwedel. (1503.) 343.

Luleå: Kirchenbibliothek. . . . . 1272.

Luther, Martin. Der grosse Reformator, † 1546. . . . . 673.

Magnus Andreae, Präbendat in Uppsala, † 1505. (*Peringskiöld,* S. 262.) 951. 1062.

Magnus Johannis Upsaliensis, Magister. (Ende 15. Jh.) . . . . . *643.*

Manderström, Graf Christoffer Rutger Ludvig. Schwed. Staatsmann und Gelehrter, † 1873. . . 332: 5.

Mandius, Matthias, juris studiosus. *151: 1.* 247.

Mantes: Conuentus celestinorum s. trinitatis prope Meduntam. . . 974. 1283.

Mariefred: Domus pacis Mariae in Gripzholm, Karthäuserkloster, im Jahre 1498 durch Sten Sture und seine Gemahlin Frau Ingeborg Åkesdotter Tott gegründet. 1526 wurde das Kloster von Gustav I dem Erdboden gleich gemacht. Bücher, die einmal diesem Kloster gehörten, finden sich jetzt ausser

in Uppsala, auch in den Stiftsbibliotheken zu Linköping, Strengnäs und Västerås.
123: 1. 132. 359. 1116.

Marienbrunn: *s.* **Danzig.**

Marklin, Gabriel. Schwed. Naturforscher und Sammler, † 1857. Verf. des *Catalogus disputationum in acad. Scand. et Finl. continuatus et iterum continuatus* (1820—56). 692.

Matthaeus [Eckhard] Chemnicensis. Ein M. C. ist im Jahre 1558 an der Univ. Leipzig immatrikuliert. [*Univ.-Matr. Lpz.* I: 723.] . . . . 16.

Mattheus altarista de Gosczijn. (1517.) 352. [675.] [867.]

Mathias Ta[. . .]licius altarista. Posener Geistlicher. (1553.) . . . . . 202.

Matthias, 1487 decanus eccl. Upsaliensis, utriusque juris doctor, † 1495. (*Peringskiöld,* S. 216.) . . . . . *1146.*

Meinius, Henricus. (1627.) . . . . . 377.

Melanchthon, Philipp. Der Reformator, † 1560. . . . . 938.

Melczec, Daniel a Fridberg. (1596). 1312.

Menard, E. S. . . . . 391.

Merseburg: Die Petruskirche. 759. 1456: 1.

Mestaken [Metstaken], Gerhard. Domherr des Stifts Oesel: »scholasticus Oziliensis necnon Tarbatensis [Dorpat] ecclesiarum canonicus», † vor 1527. (*Beil. zu Bd. 5: 4 der Beitr. zur Kunde Ehst-, Liv- u. Kurlands,* S. 64.) . . . . . 1095.

Michael Nicolai Foglare. Pfarrer in Söderköping an der St. Ägidien-Kirche, Mönch in Vadstena 1487, † 1516. (*Silfverstolpe,* S. 144.) 859. [946.] 951.

Michil Smedh. (Ende 15. Jh.) . . 527.

Miegius, Sebastian, aus Strassburg, Senator, † 1609. Aus Miegius' Bibliothek hatte Johannes Schefferus eine recht bedeutende Anzahl seltener Bücher und besonders Handschriften erworben, die später der Univ.-Bibl. Uppsala zufielen . . . . . 1376.

Milano: Capucini S. Victoris. . . . 92.

Molinus: *s.* **Mölner.**

Moller, Matthaeus H. F. (1591.) 145.

Montagnanus, Bartholomaeus. (1522.) Wahrscheinlich der Prof. der theoret. Medizin in Padua. Vergl. hier Nr. 1068. . . . . 286: 1.

Montanus, Janus. . . . . 679.

Montepulciano [in Toscana]: Convento di San Francesco. . . . . 569.

Mölner [Molinus], Jonas Thomae. (1616.) . . . . . 327.

Münter, Friedrich, Professor der Theol. an der Universität Kopenhagen 1788, Bischof von Seeland 1808, † 1830. . . . . 1399.

Neander, Jacobus Strelensis [Strehlen? in Schlesien]. (1579.) [98.] [*118: 2.*] 764. [1016.] [1063.] [1456: 2.]

Nestved [in Dänemark]: Dominikanerkloster. . . . . 332: 4.

Nicolaus Benedicti. (16. Jh.) . . 332: 4.

Nicolaus Johannis [Rigensis]. (16. Jh.) . . . . . 240.

Nicolaus prepositus Posnaniensis, † 27. 6. 1501. . . . . 301. 620.

Nicolaus Ulphonis. (Ende 15. Jh.) [471.] [527.] 539.

Nijke, Georgius á Thorurd. (Ende 15. Jh.) Estländer? [97.] [1054.] 1502: 2.

Nikolsburg: die Fürst-Dietrichstainsche Bibliothek. Gegründet durch Adam von Dietrichstain, † 1590, vermehrt besonders durch Franz Fürst von Dietrichstain, Kardinal u. Bischof von Olmütz † 1636. I. J. 1645 wurde Nikolsburg von Torstensson erobert und die schöne Bibliothek auf Befehl der Königin Christina nach Schweden gebracht. Der Kriegskommissar Johann Buszo fertigte 1646 ein Inventarverzeichnis über die Bibliothek an, 364 Blätter in folio stark, welches noch in der Kgl. Bibliothek zu Stockholm aufbewahrt wird. Teile der ehemaligen Dietrichstainschen Bibliothek befinden sich jetzt in Stockholm (grösster Teil), Uppsala, Lund, Västerås und Strängnäs. . . . . 47. 1383.

Nyköping: Dominikanerkloster. 1138: 1.

Ofvansjö [Gestrikland]: Kirchenbibliothek . . . . . 356.
Olaues, Hans. Buchbinder . . . . . 1368.
Olauus sacrista ecclesiae Upsalensis. (Ende 15. Jh.) . . . . . 951.
Olaus Andreae Helsingius. [1595.] Pfarrer in Gefle 1590, † 1603. (*Ups. st. hm.* I: 448.) Es giebt auch einen Olaus Andreae Helsingius, der 1600 Rektor in Gefle war und später Pfarrer zu Bollnäs wurde, † 1649. 585. (*Ibid.* I: 156.)
Olauus Canuti [Helsingius] Arosiensis. Pfarrer zu St. Tuna [in Dalekarlien], †1607. (*Munktell* II: 389.) 298: 3.
Olauus Ernasti. (Ende 15. Jh.) . . 1067.
Olauus Johannis Gutho, Student in Uppsala 1477—86. Magister et prebendatus Upsaliensis. 1506 Mönch in Vadstena, † 1516. (*Annerstedt* I: 38 f.; *Silfverstolpe,* S. 152.)
[516.] [*671.*] 875. 991. *1055.* 1135. 1172. 1479.
Olaus Magni R. Gestricius. (17. Jh.) 866.
Olaus Martini Helsingius. (1566). Wohl der Pfarrer Olaus Martini zu Nordingrå [in Ångermanland], c. 1570—1590. (*Hernös. st. hm.* III: 24.) 696.
Olauus Olaui. Mönch in Vadstena, † 1486. (*Silfverstolpe,* S. 138.) 1135.
Olauus Petri, prebendatus ecclesiae Upsalensis. (1501.) . . . . . 951.
Olman, Matthaeus . . . . . [918.] 1351.
Olmütz.
Über die Olmützer Bibliotheken s. *Dudik: Forschungen in Schweden für Mährens Geschichte* (1852), S. 25 f.
Olmütz wurde von Torstensson 1642 erobert und verblieb in der Gewalt der Schweden bis Juli 1650. Die bedeutenden Büchersammlungen der Domkirche und der Klosterbibliotheken wurden erbeutet und nebst anderen mährischen und böhmischen Bibliotheken im Jahre 1647 nach Schweden gebracht.
Domkapitularische Bibliothek [Bibliotheca Venerabilis Capituli Olomucensis].
110. [111.] [*1225.*] 1228.
Bibliothek der Kathedralkirche [Bibliotheca Ecclesiae cathedralis].
[197.] 410. 619. 855. [1015.] 1125. 1196. 1230. 1420. [1452.]
Bibliothek der Kathedralschule [Schola Cathedralis] . . . 1256.
Bibliothek des Jesuitenkollegiums [Collegium Societatis Jesu Olomucense].
Diese Bibl. scheint die reichste der Olmützer Bibliotheken gewesen zu sein. Sie wurde vom Bischof Wilhelm Prusinovsky von Wickow, † 1572, gestiftet und nachher ständig durch Gaben von Olmützer Prälaten vermehrt. Jetzt finden sich die meisten dieser Bücher in der Kgl. Bibl. zu Stockholm und der Stiftsbibl. zu Strängnäs.
1. 38. [53.] [81.] 239. [354.] [420.] [421: 1.] 430. 462. [470.] [546.] 684. [843.] 865. 897. 939. [999.] 1064. 1103. [1150.] 1232. 1236. 1245. 1256. 1278. 1312. 1338. 1378.
Orczinsky [Orczýnski], Johannes [Bolko]. Polnischer Edelmann, 1576—86 am Hofe des Königs Stephan angestellt, † gegen Anf. des 17. Jh. 288. [1036.]
Orpijszenius, Valentinus, Cosminensis [Kózmin], bacc. art., concionator germanicus, altarista Posnaniensis. (1558.) . . . . . 171.
Otten, Georg. Dominikaner im Burgkloster zu Lübeck. (Ende 15. Jh.) 1513.
Otto Heinrich, Pfalzgraf zu Rhein, Herzog in Nieder- u. Oberbaiern, † 1559 . . . . . 1432.
Oxenstierna, Gustaf G. S. Oberkämmerer, † 1860. Seine Bibliothek wurde der Univ.-Bibl. zu Uppsala 1859 testamentiert . . . . . 1248.
P. . . . . . Doctor. L: doc: p: [= Liber doctoris petri?]
123: 2. 133. 1421. 1428.
Padua: Bibl. Conuentus S. Mariae Gratiarum . . . . . 1124.
Fr. **Paulus** de Hoyerswerda [in Schlesien] . . . . . 297.

Pawlowsky, Andreas de. Vielleicht Pfarrer der Maria Magdalenenkirche zu Posen. (Vergl. *Lukaszewicz* II: 89.) . . . . . 1395.

Pawlyk, Jacobus. Brünner(?) Geistlicher. (16. Jh.) . . . . . 1375.

Peltenberg, Jacobus Conradus a. Praetorius Brunensis. Grosser Bücher- u. Münzenliebhaber, verfasste 1612 zu Brünn einen Katalog (jetzt in der Kgl. Bibl. zu Stockholm) über seine Sammlung. *Dudík*, S. 38, vermutet, dass diese Sammlung für die Dietrichstainsche Bibliothek zu Nikolsburg erworben wurde und mit dieser Bibliothek nach Schweden ging. . . . . 532.

Petrus sacellanus ecclesiae Skanelle [Skånella in Upland]. (1697.) . . 487.

Petrus Cuprimontanus, magister. *Munktell* führt II: 234 einen *Petrus* Laurentii C. an, der in Uppsala studiert hatte und 1609 Komminister in Leksand wurde, † 1630 II: 19 wird ein *Petrus* Erici C., collega scholae in Nora 1651, † 1665, erwähnt. [136.] 696. 1104.

Petrus Ingemari Helsingus. (16. Jh.) 866.

Petrus Ingemari: s. **Philippus** Ingemari.

Petrus Jonae H. (1689.) Ein Pehr Jonae [Hazelius] Helsingus war 1674 Komminister in Bergsjö [Helsingland], † 1704. (*Ups. st. hm.* I: 137.) 487.

Petrus Olai. (Anf. 16. Jh.?) Seine Bücher tragen folgende verwickelte Inschrift: »Istius instantur libri possessor amici dicitur (doctor?) et petrus olai iugiter.» Er ist vielleicht identisch mit dem Petrus Olai, der nach *Annerstedt: Ups. univ. hist.* I: 32 in den Jahren 1485 und 1486 Vorlesungen in Uppsala üb. Aristoteles und Albertus Magnus hielt. 70. [73.] [75.] [† 664.] *696.* 749: 1. 968.

Philippus Ingemari Vadstenensis. (Ende 15. Jh.). Da ein Bruder dieses Namens aus Vadstena nicht bekannt ist, glaube ich annehmen zu dürfen, dass hier eine Verwechslung mit dem bekannten Generalkonfessor **Petrus** Ingemari, † 1524 (*Silfverstolpe*, S. 98 ff.) vorliegt. Die Namensinschrift ist auch nicht von seiner Hand. . . . . 88.

Plwozakovius, Andreas, wohl ein Posener Geistlicher. (16. Jh.) . . 1308.

Posen.

Die Posener Bibliotheken sollen nach Annerstedt, S. 18 f. im polnischen Feldzuge Karls X. Gustav in Besitz genommen und nach Uppsala gebracht worden sein. Es ist jedoch unbekannt, wann dies geschehen ist. Die beiden handschriftlichen Kataloge von 1609 u. 1610 über die Bibl. des Jesuiten-Kollegiums zu Posen, die in Uppsala vorhanden sind (U 275—276), sind nicht direkt an die Bibl. gekommen, sondern erst mit der Rålamb'schen Bibl. im Jahre 1693.

Bibliothek der Kathedralkirche [Ecclesia cathedralis]. 91: 1. 190.

Bibliothek des Bernhardinerklosters [Locus F. F. Bernardinorum].

172. 185. 190. 202. 218. [231: 2.] 291. 301. 310. 372. 395. 444: 1. 709. 711. 712. [799.] [800.] [801: 1.] 803: 1. [805.] [807.] 975. [1037: 1.] 1171. [1324.] [1325.] [1326.] [1327.] [1328.] [1329.] 1330. [1331.] [1332.] 1335. 1433. 1434: 2.

Bibliothek des Dominikanerklosters [Conuentus ord. fratr. praedicatorum]. . . . . 213. 241.

Bibliothek des Jesuitenkollegiums [Collegium Posnaniense Soc. Jesu].

5. 14. 31. [54.] [56.] [99.] 100. [113.] [115.] 146. 149. *151: 2.* [155.] [160.] 171. 214. 215. 217. [231: 1.] 245. [255.] 286: 1. 288. 336. 364. 366. 371. 376. 399. 423. 435. [438.] [439.] 444: 2. [451.] [453.] [454.] 498. 508. 544. 556. 558. 562. [572.] 585. 620. 625. 626. 659. 687. 703. 709. 712. [727.] [750.] 756. [*760.*] 767. [768.] [769.] 788. 798. [823.] [831.] 842. 882. 885. 886. 889. 891. 894. 908. [920.] [935.] 936 [982.] [988.]

[1001.] [1002.] 1011. [1012.] 1032. [1036.] 1061. [1072.] [1074.] 1102. 1121. [1134.] 1148. 1166. 1176. 1184. 1188. 1194. 1198. 1208. 1209. [1211.] 1215. [1231.] 1258: 2. 1267. 1302. [1303.] 1308. 1334. [1352.] 1355. [1357.] 1379. 1381. [1392.] [1393.] 1394. 1412. [1417: 2.] [1422.] 1425. 1434: 1. 1435. 1466. [1480.] 1481. [1482.] 1483. [1485.] 1509.

Prag: s. **Rosenberg.**

Preickius, Johannes. Studiosus div. poeseos. Ein Johann **Preuck** war ermländischer Domherr seit 1593, † zu Oliva 1631. Gründer des Collegium Warmiense in Rom. . . . . 1403.

Procopiades, Johannes Penningeri, aus Szadek. Artium et medicinae doctor in Krakau, † 1517 in Posen. (*Wislocki*, S. 401.) 788. 1166. 1334.

Procopiades, Nicolaus aus Szadek. Professor der Theol. an der Univ. Krakau, 1548—61 Rektor der Univ., † 1564. (*Wislocki*, S. 401.) . . . 788.

Pultava: Jesuitenkollegium. . . . . 651: 2.

Ragualdus, curatus in Baelingh. (1537). Als Pfarrer in Bälinge [Upland] wird 1481 ein Ragualdus Ingemundi genannt, der noch 1504 lebt und den Titel decret. doctor führt. (*Ups. st. hm.*, Suppl., S. 4.) [526.] [678: 1.] 1181.

Rebdorf [in Bayern]: Canonici regulares. . . . . 548.

Regensburg: die Karmeliter. . . . . 389.

Regnardus. Wohl ein franz. Rechtsgelehrter. . . . . 1105. 1106. 1109.

Resis, Eberhardus Dantiscus. (1596.) 1243. [1244.] [1251.]

Reuchlin, Johann. Der berühmte Humanist, † 1522. . . . . 938.

Rhaudi: Capucini. . . . . 92.

Richenbach, Caspar. Pfarrer in Ellendorff. (1561.) . . . . . 933.

Richius, Andreas. (1564.) [550.] [691.] 742.

Ridderstierna, Johann: s. **Heysig.**

Riga: Bibliothek des Jesuitenkollegiums [Collegium Soc. Jesu Rigense]. Bei der Eroberung von Riga i. J. 1621 wurde diese Bibl. nach Schweden gebracht und 1622 der Univ. zu Uppsala überwiesen. Ein bei dieser Gelegenheit aufgestelltes Verzeichnis (jetzt Cod. U 271) der Bücher enthält 893 Nrn., die eingebunden waren, nebst 61 »nicht gebundenen Materien.» (*Annerstedt*, S. 9.) [98.] [*118: 2.*] 198. 212. 240. 252. [287.] 299. 306. 387. 429. [497.] 499. 534. [536.] [628.] 648. 650. [719.] 732. 743. 764. 782. [828: 1.] 832. [848.] 945. [959.] [1007.] [1016.] 1024. [1063.] 1162. 1182. 1265. 1337. [1456: 2.] 1494: 3.

Rokyta [Rokitto], Bruder Johann. 1533 Priester; wurde mit zahlreichen Missionen betraut, so 1538 und 1560 an Christoph von Württemberg, 1570 an den Zar Ivan Vasilevič, † 1597. . . . . [354.] 462.

Rollaw, Fr. Johannes. Wohl ein Braunsberger Minorit. (16. Jh.) 357. [826.]

Rosenberg, Fürst Peter Wok Ursini a. Primas Bohemorum, Kämmerer des Kaisers Maximilian, † 1611. Über seine Bibliothek, die später, 1647, nach Prag von Kaiser Ferdinand III gebracht und dort im folgenden Jahre von den Schweden erbeutet wurde, s. *Allm. sv. boktr.-förens. Meddelanden* X: 17 f. 1375.

Rosenblad, Bernhard Emanuel, Kammerherr u. Kommerzienrat, † 1855. (*Carlander* III: 411 f.) . *322.*

Rosenkrantz, Holger [Oligerus] til Rosenholm. Dänischer Reichsrat, Theolog, † 1642. . . . . 1169: 2.

Roslin, Hans. Schwed. Admiralitäts-Medicus, † 1737. (*Sacklén* II: 6.) 1034.

Rostock: Brüder des gemeinsamen Lebens zu St. Michael. [550.] [691.] 742.

Rostock: Virgines ad sanctam crucem [zum heil. Kreuz]. . . . . 1445.

Rotosciciewskj, Matthias, ord. de observantia Posnaniensis. (1623.) 1335.

Russtabius, Balthasar. Prämonstratenser zu Hradisch, Pfarrer zu Olssany [in Mähren]. (16. Jh.) . . . 227.

Rytingh, Clemens Henrici. Lector sacrae theologiae, Dominikaner in Stockholm. (Ende 15. Jh.) Über seine grossartige Büchersammlung s. *Samlaren* 1903, S. 125—140. 39. 211. [292.] 722. 733. 851.

Rönnow, Casten Månsson, Pfarrer zu Åhus in Schonen 1661, in Örebro 1688, † 1691. (*Lunds st. hm.* V: 34) . . . . . 401: 1. [1078.]

Saalfeld [Salefeldt] in Ostpreussen: Conuentus. . . . . 631.

Saar [in Mähren: Kr. Iglau]: Zisterzienserabtei. . . . . 237.

Saccus, Doctor . . . . . 903.

Salvius, Johan, nobil. **Adler-Salvius.** Schwed. Reichsrat, † 1652. (Vergl. *Carlander* IV: 508.) [1213.] 1218.

Sandomir [im poln.-russ. Guvern. Radom]: Dominikanerkloster zu St. Jakob. . . . . 213.

Schepperus: s. **Ericus** Olai.

Schoen, Jacobus, aus Pultava . . 286: 2.

Scholl, Sigmund, von Schollenbach. Domherr zu Olmütz. (1622.) (*Dudík,* S. 27.) . . . . . 684.

Schröder, Johan Henrik. Bibliothekar an der Univ.-Bibliothek zu Uppsala 1830, † 1857. U. a. Verf. der *Incunabula artis typographicae in Svecia* (1842). . . . . 795: 2.

Schwymmichen [Swemchemius, Sweymechen], Alexander. (1505.) Braunsberger(?) Minorit, Professor sacr. litter. 1147. 1333. 1510(?) 1523.

Schwymmichen, Lucas, Noviforensis [aus Neumarkt]. (1498.) . . . 1510.

Scipio (?), Christofforus, minister ecclesiae Argentinensis [Strassburg]. (1561.) . . . . . 933.

Scudla, Nicolaus de. Probst an der Maria-Magdalenenkirche zu Posen, decretorum doctor, archidiaconus Sremenensis [Schrimm]. (*Lukaszewicz* II: 89. Die Jahreszahl 1407 ist sicher unrichtig.) . . . . . 687.

Scultęti, Bernhard, de Lowenborch Prutenus [aus Lauenburg in Pommern]. Ermländischer Domdechant seit 1499, 1513—17 Hauskaplan und Kämmerer Leos X, † c. 1520. Er nennt sich auch 1492 canonicus Lubicensis und 1499 prepositus Stetinensis. (*Prowe: Coppernicus* I: 266; II: 70; *Erml. Zeitschr.* III: 356 f.) 109. [458.] 474. 520. 745. 1096. 1110. 1243. [1244.] 1251. 1372.

Sculteti, Johann, aus Königsberg. Rektor der Universität Heidelberg 1487, Domherr zu Frauenburg, 1498—99 Domcantor, 1502 Archidiacon, † 1523. (*Prowe: Coppernicus* I: 119 f.; *Erml. Zeitschr.* III: 594 f.) Hat alle seine Bücher dem Zisterzienserkloster in Pelplin vermacht. (*Hipler,* S. 32.) . . . . . 1081.

Severius, Erasmus. (1610.) . . . 1204.

Seywersdorffer, Bartholomaeus, † 1488 in Marienburg i. Pr. . . . 785.

Seywersdorffer, Marcus, aus Graudenz. (Vergl. *Erml. Zeitschr.* IX: 285.) . . . . . 785.

Sigismund II August, König von Polen, † 1572. . . . . 442. 1403.

Sigismund III, König von Polen und Schweden (hier abgesetzt 1604), † 1632. 39. 52. [63.] 124. 179. 242. 268. [292.] 298. 381. *416:* 2. 424. 442. [604: 2.] [605: 2.] [653.] 672. 860: 1. 940. [970: 2.] [1037: 2.] 1062. 1067. 1113. 1270: 1. [1279.] 1318.

Sigtuna: Bibliothek des Dominikanerklosters [Conuentus Sictwensis]. *Annerstedt* zählt, S. 80, 16 mittelalterliche Handschriften der Univ.-Bibl. zu Uppsala auf, die aus diesem Konvent stammen. . . 940.

Sijrad [Siradensis?], Sebastianus, aus Krakau. . . . . 213.

Skórbíuk, Ortomia. (Ende 15. Jh.). 734.

Skulte, Ludovicus. Dominikaner aus Nestved. Wohl identisch mit dem fr. Ludouicus Sfuolthe aus dem Kloster Nestued, welcher in *Karlsson: Handl. rör. dominikanerprov. Dacia,* S. 33, für das Jahr 1487 genannt wird. . . . . 332: 4.

Smit, Bartholomaeus, aus Rostock. (1563). Ein Ratsherr Bartelt Smidt wird im Jahre 1588 er-

wähnt. (*Beitr. z. Gesch. der Stadt Rostock* II: 1, S. 38.)
[550.] [691.] 742.

Smyd, Gherardus, aus Rostock. Gab den Virgines ad sanctam crucem in Rostock die unten bezeichnete Nr. Im Jahre 1524 kommt er im Rostocker Liber hortorum (1507—55) vor: »achter dem hilligen cruce tusschen Gerde Smyt und der juncfrouwen tom hilligen cruce have.» (*Beitr. z. Gesch. der Stadt Rostock* I: 4, S. 84.) . . . . . 1445.

Snarski, Johannes, Rigensis. (16. Jh.) . . . . . 212.

Sparre, Graf Gustaf Adolf Vive, Universitätskanzler, † 1886. Üb. seine Bibl. s. *Carlander* III: 462 f. *322.*

Sparvenfelt, Johann Gabriel. Schwed. Gelehrter u. Sprachenkenner, Zeremonienmeister bei Hofe 1694—1712, hervorragender Bibliognost, † 1727. Hat mehrere Male Donationen von seltenen Büchern und Handschriften (besonders orientalischen und slavischen) an die Univ.-Bibl. zu Uppsala gemacht. Über eine solche Donation vom Jahre 1705 ist ein besonderer Katalog gedruckt worden: *Catalogus centuriae librorum rarissimorum* ... (1706). Auch aus dem Jahre 1722 ist ein Verzeichnis in *Acta liter. Sveciae,* S. 324 f. vorhanden, aus welchem hervorgeht, dass die 2 ersten hier unten bezeichneten Inkunabeln von ihm nach Uppsala geschenkt worden sind.
302. 383. 436. 873. 1165.

Stanislaus de Bydgostia: s. **Bartholomaeus** de Bydgostia.

Stanislaus prepositus ac altarista in noua ciuitate de Gembicze [Prov. Posen]. (1571.) . . . . . 756. [760.]

Stenbock, Graf Gustaf Otto. Schwedischer Reichsadmiral, † 1685. . . 779.

Stenius: s. **Sthen.**

Steno prouisor hospitalis Skæninghj [Skenninge]. (Ende 15. Jh.) . . 1138: 2.

Steno Danielis. (Ende 15. Jh.) . . 1285.

Stephanius, Stephanus Johannis. Professor in Sorö [Dänemark], † 1650. Seine bedeutenden Sammlungen von Handschriften und Büchern wurden 1651 von Magnus Gabriel Delagardie gekauft und kamen mit seiner Donation nach Uppsala. (*Klemming: Om Stephanii boksamling.* 1850.) . . . 528. 726.

Sthen [Stenius], Hans Christensen. Dänischer Psalmdichter, Magister, † 1610. . . . . [916.] 1159.

Stierneld, Adolf Ludvig, geb. 1755, † 1835. Rittmeister, Kammerherr bei der Königin Sophia Magdalena. Stifter des Samf. f. utg. af handlingar rör. Skandinaviens historia. Vermachte seine Handschriften und Bücher der Univ. zu Uppsala.
89. [235.] 1283. 1462.

Stiernman, Anders Anton von. Geschichtsforscher, Aktuar am Antikvitetsarkiv, † 1765. Verf der *Bibl. suiogothica* (1731) . . . . . 333.

Stockfisch, Balthasar. 1482 Domdechant, 1489 Domprobst von Guttstadt, zugleich bischöflicher Oekonom, 1493 Ermländischer Domherr, † c. 1520. (*Mon. hist. Warm.* III: 242.) . . . . . 777.

Stockholm.

Bibliothek des Dominikanerklosters. Über diese Bibl. s. *Samlaren* 1902, S. 126.
853: 1. 1101: 1. 1489.

Bibliothek des Franziskanerklosters auf Gråmunkeholmen [jetzt Riddarholmen]. 21 mittelalterliche Handschriften, die sicher aus diesem Kloster stammen, werden von *Annerstedt,* S. 79 aufgezählt.
355. 737. 876? 1513.

Bibliothek des Jesuiten-Kollegiums [Collegium Holmiense] auf Gråmunkeholmen. Nach der Vertreibung der Jesuiten aus Schweden wurde diese Bibl. teilweise wie auch die eben genannten Klosterbibliotheken der sog. Kgl. Bibl. einverleibt, die später durch Gustav

Adolphs Donationen in den Jahren 1620 und 1621 nach Uppsala kam. (*Annerstedt*, S. 6; *Samlaren* 1902, S. 125 f.) . . . . . 39. [292].

Kgl. Bibliothek [Bibliotheca Regia Sveo-Gothorum]. [57.] [58.] 59. [958.]

Strodynck, Fredericus. . . . . 1500.

Swarth: s. **Ericus** Nicolai.

Sveno pauperum concionator Arosiensis. Prediger und Oekonom am Hospital zu Västerås; wird 1578 in einem Briefe von Bischof Erasmus Nicolai erwähnt. . . . . 1199. [1204: 1.]

Sweno Magni. (Ende 15. Jh.) . . . 130.

Sverker [Dominus Sverkillus]. (1492). Pfarrer zu Luleå 1481—1520. (*Hernös. st. hm.* II: 270.) Er ist wohl identisch mit dem Dominus Suercherus, der erst capellanus in Skogh war und dem Altar der hl. Katharina in der Domkirche zu Uppsala die Nr. 699 stiftete. (*Quensel* 110.) *699.* 1272.

Symon de Prato, Dominikaner . . 117: 1.

Szeleiewicher, Mathias, altarista Posnaniensis, † 1558.

Szizodanius [Srizodanius?], Martinus et amicorum. . . . . 1176.

Teramo [Interamnae]: Bibl. Conventus S. Mariae gratiarum. . . . . 1005.

Tessin, Graf Carl Gustaf. Schwed. Kunstkenner und Staatsmann, grosser Bücherliebhaber, † 1770. . . . 720.

Thyme, Gabriel, minorita Braunsbergensis. (1519.) . . . . . 344.

Tillberga [in Vestmanland]: Kirchenbibliothek. (1594.) . . . . . 383.

Tiselius, Carolus Erici. Pfarrer in Hammar [Nerike] 1691—1715, † 1721. (*Strengn. st. hm.* IV: 457.) 1138: 1.

Tordo Laurentii, prepositus et curatus in Rogbergha [Småland]. (1497.) . . . . . 700.

Troil, Uno von. Schwed. Erzbischof, † 1803. Hat mehrere Inkunabeln der Stiftsbibl. Linköping geschenkt; nach *Aurivillius*, S. VIII, fügte er auch 21 Nummern alter Drucke zu den aus der Domkirchenbibliothek kommenden hinzu. 721. 1285.

Trummell, O. (1695.) . . . . . 992.

Tüchola [Tuchela], Martinus, penitenciarius in Gnesen. 100. [572.] 885.

Tucholiensis, Johannes Polentanus. (1570.) Wohl identisch mit dem Jesuit und Professor der Krakauer Akademie Jelonek Joannes de Tuchola alias Cervus, später Rektor in Lemberg. . . . . 659.

Uppsala.

Bibliothek der Domkirche. I. J. 1789 wurde diese Bibl., die nach *Aurivillius*, S. VIII, 217 Nummern »ex saeculo typographico» (worunter man auch Bücher des 16. Jhs. verstand) zählte, der Univ.-Bibl. übergeben. Ein von *Jacobus Quensel* verfasstes Inventar a. d. J. 1751 ist jetzt in der Univ.-Bibl. unter Signum U 301 vorhanden. Ich gebe hier unten ein Verzeichnis der Inkunabeln, die sich aus der Beschreibung Quensels als aus dem Bücherbestand der Domkirchenbibliothek stammend ergeben (1). Da diese Inkunabeln zum grössten Teile sehr schlecht erhalten waren, wurden sie bei der Einverleibung in die Sammlung der UB meistens neu gebunden, so dass öfters der ursprüngliche Provenienzvermerk verloren gegangen ist; in einzelnen Fällen ist er jedoch von Quensel kopiert worden (s. meine Nachträge). Das Inventar verzeichnet in einigen Fällen Inkunabeln, von welchen auch Exemplare, die sicher aus der Zeit der Kriegsbeuten stammen, vorhanden sind (2).

1) 123. 130. 132. 133. 150. 152. 158. 184. 221. 224. 246. 282. 290. 294. 298. 300. 307. 311. 340. 355. 359? 361. 365. 367. 368. 373. [393.] 402. 403. 461? 506. 511. 518. 526. [584.] 614. 615. 616. 632. 634. 637. 643. 649. [678: 1.] 698. 699. 707. 722. [748.] 796. 822. 881. 887. 888. 895. 896. [901.] 904. 910. 951. 952. 955. 966. 1006. [1017.] [1023.] 1057. 1060. 1079. 1083. 1086. 1087. 1088. 1098.

1101: 1. 1107. 1116. 1181: 1. 1192? 1197. 1246. 1296: 1. 1299. 1315: 2. 1371. 1410. 1414. 1429. 1430. 1431. 1467. 1492. 1493. 1501. 1507.

Nach *Norrelius*, S. 28, kommt noch dazu: 1344.

2) 61. [186.] 190. 218. 238. 312. 316. 493. 519. 601. 666—668. 736. 956. 975. 1146. 1191. 1432. 1488.

Sanct Eriks kapell [Capella Sancti Erici maior]. (1535.) . . . . 283.

Ursinus, Paulus III. Gehört zweifellos der italienischen Familie Orsini an. . . . . 12.

Vadstena: Kloster-Bibliothek. Diese Bibl., die grösste Schwedens im Mittelalter, kam wohl stark vermindert nach Uppsala mit der Donation Gustav Adolphs. *Annerstedt* zählt, S. 79, 326 mittelalterliche Handschriften, die das bekannte Signum des Klosters Vadstena tragen und die sich jetzt in Uppsala befinden. Ausserdem befinden sich Vadstena-Codices auch in anderen Bibliotheken, besonders in der Kgl. Bibl. u. im Reichsarch. zu Stockholm.

88. 124. 131: 3. 170. 179. 211. 506? 581. 609. 670. 672. 695. 697. 700. 708. 733. 734. 792. 858. 859. 868. [874.] [946.] 950. 1079. 1085. 1113. 1138: 2. [1287.] 1494: 1—2. 1495: 2.

Folgende Nrn. sind sicher in Vadstena gebunden und können ihren Provenienzvermerk verloren haben:

87. 313. 685. 749: 1. 1420.

'Emptus Wastenis': . . . . . 696.

Das Vorsatzblatt zu einem jetzt verlorenen Exemplare findet sich in: 403.

Fr. **Valerianus** Posnaniensis, Dominikanerbruder . . . . . 213.

Van der Hytte, Ernest, civis Holmiensis. (1496.) . . . . . 361.

Vercke, Valentin, † in Wismar 1540. 1345.

Villafranca: Loco di Sancto Francesco. . . . . 960.

Vitus [Veit]. Abt der Zisterzienserabtei Saar i. Mähren 1488—1520. 237.

Wackerbarth, Athanasius Frans Diederich. Engländer, Astronom, Tit.-Professor in Uppsala, † 1884. Seine 3,000 Nrn. umfassende Bibl. wurde für die Univ.-Bibl. zu Uppsala erworben. . . . . 267. 332: 1.

Wallin, Georg, d. J., Bibliothekar der Univ.-Bibliothek zu Uppsala 1726 und Prof. der Theol., 1744 Bischof zu Gotenburg, † 1760. 1336.

Wedelicki [Vedelicius], Jacob, aus Obornik. Pfarrer der Maria-Magdalenenkirche zu Posen (Mitte des 16. Jh.). (s. *Lukaszewicz* II: 89.) [99.] 444: 2.

Wedelicki [Vedelsky], Petrus, aus Obornik. Artium & medicinae doctor, Lektor der Medizin am Krakauer Gymnasium, später Rektor der Univ. und Ratsherr zu Krakau. 1069. 1379.

Werner, Thomas. Canonicus Warmiensis, Domkustos in Frauenburg seit 1476, Professor der Theologie in Leipzig, † 1498. Grosser Büchersammler, der den grössten Teil seiner Bücher der Bibliothek der Franziskaner in Braunsberg und der domkapitularischen Bibliothek zu Frauenburg vermachte. Bei der Eroberung von Braunsberg und Frauenburg im Jahre 1626 sind die Bücher des Thomas Werner nach Uppsala gekommen. Die hierunten mit [1] bezeichneten Nummern sind von ihm nach Braunsberg, die mit [2] nach Frauenburg geschenkt worden. Über Thomas Werner, s. u. a. *Hipler* im *Pastoralblatt f. d. Diöcese Ermland* 1885: Nr. 5, wo auch sein Testament abgedruckt ist, u. *Erml. Zeitschr.* III: 535 f.

1470. 789[2]. [1460[2].]
1471. [589[2].] [597[2].] [598[2].] [599[2].]
1473. [43[1].] [46[1].] 50[1]. [193[1].] [629[1].] [739[1].] 784[1]. 1220[1].
1474. [42[1].] [119[1].] [188[1].] 189[1]. [194[1].] 281[1]. 509[1]. [592[1].] [603[1].] [766[1].] [806[1].] 856[1]. [1180[1].] [1264[1].] [1450[1].]
1475. 169[1]. 413[2]. 1136[1]. 1356[1].
1479. [669: 2[1].] 713[1].
1480. [249[1].] 1114[1]. 1146[1]. 1191[2]. 1296.
1481. [35[1].] [1112[1].] 1315[2]. 1440[1].

1482. 1108[1]. 1488[1].
1483. 265[2]. [392[1].] [466[1].] [480: 2[1].] [482[1].] 545[1]. [690[1].] [837[2].] [1000[2].] [1013[1].] 1170[1]. 1233[1]. [1459[2].]
1485. 33[2]. 55[1]. [93: 1[2].] [434[2].] 849[2]. 863[1]. [1040[1].] [1174[1].] 1175[1].
1486. 1305[1].
1490. 131: 1—2. 601[1].
1491. 104[1]. 163[1]. [1423[1].] 1437[1].
1492. [93: 2[1].] 404[1].
1493. [204: 2[1].] [407[1].] 674[1]. [678: 2[1].] [710: 1—2[1].] 725[1]. 802. [931[1].] 1154. [1169: 1.] [1448.] [1511[1].]
1497. [666.[1]] [667.[1]] 668[1].
o. J. 744[2]. [753[1].] [754[1].] 758[1]. 775[2]. 1126[2].

Werneri, Bernardus, aus Posen. Artium & medicinae doctor. (1522.) 286: 1.

Westfal [Westuaell], Mathaeus. Presbyter Varmiensis. (1476.) . . . 861.

Westin, Jacob. Gerber, grosser Büchersammler. Im Jahre 1877 vermachte er seine grossartige Bibliothek (über 22,000 Nr., darunter 1800 Handschriften, zahlreiche Gravüren etc.) der Bibl. zu Uppsala. Dr. h. c. der Philos., † 1880. . . . . 332: 5.

Wetterhan. Leipziger Buchbinder des 15. Jh. . . . . 1146.

Wetterstedt, Graf Gustaf af. Schwedischer Staatsminister 1824, † 1837. 244.

Widekindi [Vidichini], Johannes. Schwedischer Geschichtsschreiber, Reichshistoriograph, † 1697. . . . 669: 1.

Wimpheling, Jakob. Der berühmte Humanist, † 1528. Die unten bezeichneten Nrn. sind in dem sog. Wimpheling-Codex (C. 687) enthalten. Hierüber s. *Holstein: Ein Wimpheling-Codex* (U. a. in *Beil. z. Allg. Zeit.*, 1888: Nr. 108). 984. 1021. 1022.

Winarscius, Petrus [Matthiae], aus Krakau, art. lib. bacchalaureus. (1568.) . . . . . [1392.] [1393.] 1394.

Winslow, Johannes Johannis. Pfarrer zu Stäfwie und Lackalänge in Schonen, † 1709. (*Lunds st. hm.* I: 298.) . . . . . 140.

Wolf, Georg, aus Heilsberg. Ermländischer Domherr. (1512.) . . . 1370.

Würzburg.
Bibliothek der Universität. [Bibl. Academica Herbipolensis]. 537: 1.
Bibliotheca Seminarii S. Kiliani. . . . . 13.
S. auch Fürstbischof Julius **Echter von Mespelbrunn.**

Zetterström, Carl. Arzt, Prof. der Med. in Uppsala, † 1829. Grosser Bibliognost, legierte seine Büchersammlung teils an die Univ. Uppsala, teils an die Schule auf Frösö [Jämtland]. . . . . 651: 2.

V.

STANDORTSREGISTER.

1. 32: 27.
2. 33: 210[1].
3. 35: 179[2].
4. 31: 213[1].
5. 31: 213[3].
6. 34: 94[1].
7: 1. 33: 275[4].
7: 2. 34: 85[3].
8. 35[b]: 77[2].
9. 31: 181[2].
10. 32: 101[6].
11. 32: 101[7].
12. 35[b]: 14.
13. 34: 57[1].
14. 35: 236.
15. 34: 60[2].
16. 34: 62.
17. 34: 94[3].
18. 35: 167[3].
19. 31: 189[8].
20. 31: 181[3].
21. 32: 101[6].
22. 32: 88[4].
23. 33: 249[8].
24. 33: 208[6].
25. 33: 249[1].
26. 10: 89 a.
27. 35: 111.
28. 35: 38.
29. 31: 209[1].
30. 34: 85[2].
31. 33: 273[1].
32. 34: 11.
33. 32: 68[1].
34. 34: 53.
35. 34: 45[3].
36. 33: 244[5].
37. 31: 58[2].
38. 32: 41.
39. 33: 120[1].
40. 31: 174[8].
41. 31: 179.
42. 33: 174[3].
43. 31: 167[2].
44. 35: 167[5].
45: 1. 31: 259[1].
45: 2. 34: 64[4].
46. 31: 167[3].
47. 34: 40.
48. 33: 82[2].
49. 33: 82[1].
50. 31: 167[1].
51. 31: 170.
52. 31: 169.
53. 31: 233[8].
54. 31: 136[2].
55. 35: 234[1].
56. 35: 78[12].
57. 34: 66[4].
58. 34: 66[3].
59. 34: 66[1].
60. 35[b]: 100[1].
61. 33: 42—45.
62. 33: 151.
63: 1. 33: 164[4].
63: 2. 35[b]: 45.
64. 34: 59[2].
65. 31: 155[2].
66. Fragm. b 1.
67. 33: 143.
68. 33: 216[1].
69. 34: 73[1].
70. 33: 211[1].
71. 33: 216[2].
72. 34: 73[2].
73. 33: 211[2].
74. 33: 216[6].
75. 33: 211[3].
76. 33: 213.
77. 33: 216[3].
78. 35: 172[7].
79. 31: 41.
80. 31: 148.
81. 31: 25[2].
82. 31: 197[1].
83. 34: 65[1].
84. 34: 15[2].
85. 33: 80.
86. 33: 190.
87. 33: 31.
88. 33: 122.
89. 35[b]: 51[1].
90. 35[b]: 11.
91. 31: 94—96.
92. 35[b]: 47.
†92: 1. 35[b]: 116[4].
†92: 2. 35[b]: 159[8].
93: 1. 35: 137[2].
93: 2. 35: 218[2].
94. 35: 117[2].
95. 31: 209[3].
96. 35: 116[2].
97. 35[b]: 45 b[2]
98. 35: 209[6].
99. 35: 119[2].
100. 31: 69[1].
101: 1. 31: 68[2].
101: 2. 35: 2[2].
102. 34: 72[5].
103. 31: 28[1].
104. 33: 221.
105. 35: 28.
106. 35: 123.
107. 35: 22.
108. 34: 101.
109. 31: 77.
110. 31: 40[1].

111. 31: 40[2].
112. 31: 58[1].
113. 35: 78[9].
114. 31: 14[2].
115. 35: 78[10].
116. 34: 90.
117: 1. 33: 262[1].
117: 2. 34: 93[1].
118: 1. 35: 120[8].
118: 2. 35: 209[3].
119. 33: 174[4].
120: 1. 31: 282.
120: 2. 35[b]: 156[1].
121. 32: 96.
122. 33: 86—88.
123. 31: 92—93.
124. 33: 222.
125. 35[b]: 48.
126. 35[b]: 18.
127. 33: 244[1].
128. 33: 269[1].
129: 1. 31: 199[1].
129: 2. 33: 245[1].
130. 35: 232.
131. 33: 32—34.
132. 31: 97—99.
133. 31: 127—130.
134. 34: 102[1].
135. 35: 80[1].
136. 31: 35[2]
137. 35: 81.
138. 35: 124.
139. 35: 182.
140: 1. 32: 3[1].
140: 2. 35[b]: 28[1].
141: 1. 32: 3[2].
141: 2. 35[b]: 28[2].
142. 32: 93[1].
143. 32: 92.
144. 31: 295.
145. 32: 28.
146. 35[b]. 166[1].
147: 1. 32: 86.
147: 2. 35: 20[2].
148. 32: 85[1].
† 148. 35: 131[2].
149. 31: 210.
150. 32: 66.
151: 1. 31: 208.
151: 2. 35[b]: 135[2].
152. 31: 211[1 3].
153. 32: 101[4].
154. 32: 85[2].
155. 31: 207[3].
156. 31: 164[5].
157. 32: 33—38.
158. 32: 13—14.
159. 32: 25.
160. 31: 207[2].
161. 31: 164[4].
† 161. 35[b]: 69[3].
162. 35[b]: 167[2].
163. 34: 97[1].
164. 32: 10[1].
165. 31: 132.
166. 34: 51.
167. Einbl.-Dr. A 2.
168. » A 1.
169. 35: 16.
170. 35: 72—73.
171. 35: 35.
172. 35: 195.
173. 31: 285[1].
174. 35: 179[3].
175. 33: 249[2].
176. 31: 171.
177. 35[b]: 57.
178. 33: 206.
179. 33: 236.
180. 35: 166[1].
181. 35[b]: 7.
182. 35[b]: 6[1].
183. 35[b]: 6[2].
184. 33: 46.
185. 33: 25.
186. 34: 30[2].
187. 35: 223[1].
188. 33: 174[2].
189. 33: 77[1].
190. 34: 30[1].
191. 35: 223[2].
192. 33: 263[2].
193. 33: 140[2].
194. 33: 77[2].
195. 35: 202[1].
196. 35: 226.
197. 31: 154[2].
198. 33: 112.
199. 35: 166[2].
200. 32: 101[3].
201. 33: 232.
202. 33: 156.
203. 31: 156[2].
204: 1. 33: 208[3].
204: 2. 33: 270[2].
205. 31: 218.
206. 35[b]: 75.
207. 32: 101[1].
208. 32: 107[1].
209. 35[b]: 105.
210. 33: 261[7].
211. 33: 187.
212. 35: 210.
213. 33: 230.
214. 31: 134[1].
215. 34: 1—3.
216. 35: 173—174.
217. 35[b]: 159[2].
218. 35: 67.
219. 35: 104.
220. 33: 12.
221. 33: 13.
222. 33: 96.
223. 34: 12.
224. 33: 89.
225. 31: 28[2].
226. 35: 14—15.
227. 35: 47.
228. 35: 94[2].
229. 35: 12—13.
230. 35: 94[1].
231: 1. 35: 78[11].
231: 2. 35: 107[2].
232. 35: 159.
233. 33: 214[2].
234. 34: 64[1].
235. 35[b]: 51[2].
236. 31: 263[1].
237. 35: 121.
238. 35: 30.
239. 35: 163.
240. 34: 98.
241. 34: 43.
242. 34: 23.
243. 34: 38.
244. 35[b]: 27.
245. 34: 41.
246. 35: 120[1].
247. 35: 23.
248. Einbl.-Dr. A 20.
249. 33: 142[2].
250. 33: 266[4].
251. 33: 264[2].

252. 35: 200.
253. 31: 30 + 31: 65.
254. 35: 79.
255. 35: 78^{7}.
256. 33: 148.
257. 31: 190.
258. 31: 66.
259. 31: 67^{2}.
260. 35: 89^{1} + 31: 67^{1}.
261. 35: 89^{2}.
262. 35: 44.
263. 35: 52.
264. 35: 43.
265. 35: 168^{1}.
266. 35: 167^{2}.
267. 35^{b}: 96.
268. 33: 132.
269. 31: 21^{2}.
270. 35: 164.
271. 34: 14.
272. 33: 175.
273. 35: 199.
274. 35: 233.
275. 33: 256^{4}.
276. 35: 217.
277. 33: 208^{1}.
278. 33: 266^{6}.
279. 33: 262^{3}.
280. 31: 225.
281. 33: 99^{1}.
282. 33: 41.
283: 1. 31: 299.
283: 2. 35: 237.
284: 1. 33: 181.
284: 2. 35: 208^{2}.
285. 35: 166^{3}.
286: 1. 31: 137^{2}.
286: 2. 31: 219.
287. 35: 140^{3}.
288. 35: 125^{1}.
289. 35: 29.
290. 35: 130^{2}.
291. 35: 147.
292. 33: 120^{2}.
293. 32: 5^{2}.
294. 31: 8.
295. 35: 36—37.
296. 31: 15—17.
297. 31: 240.
298. 33: 113—115.
299. 33: 110—111.
300. 33: 54.
301. 33: 57.
302. 35: 230.
303. 33: 72.
304. 33: 63^{2}.
305. 33: 63^{1}.
306. 33: 68.
307. 33: 130—131.
308. 33: 66.
309. 33: 109.
310. 33: 15.
311. 33: 40.
312. 33: 16—19.
313. 33: 38—39.
314. 33: 60.
315. 33: 242.
316. 31: 272.
317. 35: 227.
318. 33: 126.
319. 33: 9.
320. 31: 274.
321. 35: 235.
322. 35^{b}: 45 a.
323. 35^{b}: 109—110.
324. 31: 273.
325. 31: 275.
326. 33: 92—95.
327. 31: 284.
328. 33: 4.
329. 34: 85^{1}.
330. 10: 229.
331. 34: 103.
332: 1. Svec.
332: 2. 33: 108.
332: 3. Fleming.
332: 4. 10: 26 Fol.
332: 5. Westin.
333. 10: 29. Fol.
334. Fragm. a 1.
335. 10: 84.
336. 34: 39.
337. 35^{b}: 26.
338. 32: 99^{2}.
339. 35: 179^{1}.
340. 32: 74.
341. 32: 75^{1}.
342. 32: 105^{1}.
343. 32: 98^{2}.
344. 35^{b}: 164^{2}.
345. 32: 47^{2}.
346. 35^{b}: 46.
347. 32: 105^{2}.
348. 35^{b}: 78.
349. 32: 57.
350. 32: 47^{1}.
351. 34: 78^{2}.
352. 33: 258^{1}.
353. 34: 105.
354. 31: 163^{2}.
355. 31: 162.
356. 31: 152.
357. 34: 106^{1}.
358. 31: 156^{1} + 31: 155^{1}.
359. 31: 121.
360. 31: 110 + 31: 296—298. 31: 209^{4} = P. 5 (2. Ex.).
361. 34: 26.
362. 33: 237^{1}.
363. 33: 272^{5}.
364. 35: 93^{1}.
365. 35: 69.
366. 35: 155^{1}.
367. 31: 4^{1}.
368. 31: 111^{1}.
369. 35: 150.
370. 31: 12^{1}.
371. 35: 1.
372. 35: 154.
373. 31: 70.
374. 31: 302.
375. 34: 83^{1} + 34: 79.
376. 34: 68^{1}.
377. 34: 67.
378. 35^{b}: 74.
379. 10: 98.
380. 10: 97.
381. 10: 85.
382. 33: 205.
383. 10: 94—95.
384. 33: 234.
385. 10: 93.
386. Einbl.-Dr. H. 1.
387. 32: 102^{1}.
388. 31: 291.
389. 35^{b}: 79.
390. 32: 31^{2}.
391. 32: 8.
392. 33: 146^{3}.
393. 35: 128^{3}.
394. 35: 80^{3}.

395. 31: 20[1].
396. 35: 66.
397. 35[b]: 80.
398. 35[b]: 113.
399. 34: 77[1].
400. 10: 26.
401: 1. 32: 4[1].
401: 2. 35[b]: 34.
402. 33: 119—120.
403. 33: 137.
404. 35: 143.
405. 33: 198.
406. 33: 209.
407. 33: 183[2].
408. 33: 182[2].
409. 35: 172[5].
410. 31: 154[1].
411. 33: 240[1].
412. 31: 174[1].
413. 31: 88.
414. 35: 100[2].
415. 35[b]: 99[1].
416: 1. 33: 244[6].
416: 2. 51: 149[2].
417. 35[b]: 76.
418. 34: 73[4].
419. 33: 216[5].
420. 31: 233[4].
421: 1. 31: 233[5].
421: 2. 34: 77[4].
422. 31: 285[2].
423. 31: 266.
424. 35: 146.
425. 35[b]: 119.
426. 31: 226.
427. 32: 69.
428. 32: 73[1].
429. 32: 48[1].
430. 32: 18—19.
431. 32: 67.
432. 35[b]: 81.
433. 31: 189[7].
434. 32: 68[2].
435. 32: 70.
436. 32: 89.
437. 31: 286.
438. 35: 93[2].
439. 35: 155[2].
440. 31: 4[3].
441. 31: 111[2].
442. 34: 13.
443. 31: 91[8].
444: 1. 31: 232[1].
444: 2. 35: 119[1].
445. 33: 199[1].
446. 33: 58.
447. 33: 35.
448. 33: 23.
449. 35[b]: 82.
450. 31: 64[8].
451. 35: 78[4].
452. 34: 77[2].
453. 32: 97[4].
454. 35: 78[14].
455. 35: 188.
456. 31: 257.
457. 32: 108[8].
458. 35: 48[2].
459. 31: 64[7].
460. 32: 56[4].
461. 33: 161.
462. 31: 163[1].
463. 31: 260[5].
464. 33: 204[1].
465. 33: 264[1].
466. 35: 168[5].
467: 1. 35: 167[8].
467: 2. 35[b]: 153.
468. 31: 234[2].
469. 35[b]: 5.
470. 31: 233[3].
471: 1. 32: 108[4].
471: 2. 33: 271[3].
472. 35: 64.
473. 35: 95.
474. 35: 122.
475. 31: 18[1].
476. 31: 18[2].
477. 35: 172[2].
478. 33: 210[2].
479. 33: 263[4].
480: 1. 32: 88[3].
480: 2. 34: 44[2].
481. 10: 87.
482. 35: 134[3].
483. 31: 259[2].
484. 34: 95.
485. 35: 167[7].
486. 31: 189[2].
487. 34: 63[5].
488. 35[b]: 83.
489. 32: 106[2].
490. 32: 64.
491. 32: 53[2].
492. 34: 32[1].
493. 32: 79.
494. 33: 277[3].
495. 31: 116[1].
496. 35[b]: 52[2].
497. 32: 102[2].
498. 32: 44.
499. 33: 252.
500. Einbl.-Dr. A 27.
501. 35: 74.
502. 31: 55—56.
503. 33: 216[4].
504. 35: 172[3].
505. 31: 189[3].
506. 33: 189.
507. 33: 61.
508. 35[b]: 165[2].
509. 33: 62[1].
510. 35: 197.
511. 35: 185.
512. 31: 123.
513. 35: 196.
514. 31: 124.
515. 33: 227.
516. 33: 157[2].
517. 35: 40—42.
518. 35: 70—71.
519. 35: 17.
520. 35: 86—88.
521. 31: 62.
522. 32: 75[2].
523. 31: 181[5].
524. Einbl.-Dr. A 26.
525. » »
526. 35: 210[3].
527: 1. 33: 244[7].
527: 2. 33: 271[2].
528. 32: 103.
529. 34: 88[1].
530. 33: 150.
531. 32: 108[3].
532. 35: 21.
533. 32: 52[1].
534. 33: 200[1].
535. 35[b]: 21.
536. 35[b]: 101[2].
537: 1. 33: 193.
537: 2. 35[b]: 50.
538. 31: 278.

539. 33: 271[1].
540. 34: 102[2].
541. 32: 107[4].
542. 34: 94[4].
543. 35: 91.
544. 34: 5—6.
545. 34: 44[1].
546. 31: 233[2].
547. 35[b]: 41[8].
548. 35[b]: 65.
549. 35: 172[8].
550. 32: 91[8].
551. 31: 42[2].
552. 35[b]: 84.
553. 31: 189[1].
554. Fragm. b 7.
555. 31: 215.
556. 35: 156.
557. 35: 18[2].
558. 35: 158.
559. 35: 181.
560. 35: 152.
561. 35: 151.
562. 35: 160.
563. 31: 285[8].
564. 35: 83[8].
565. 35: 83[1].
566. 31: 14[1].
567. 35: 83[2].
568. 31: 64[6].
569. 35[b]: 22.
570. 35: 194.
571. 33: 237[2].
572. 31: 69[2].
573. 31: 81.
574. 35[b]: 77[8].
575. 35: 131[1].
576. 35[b]: 3.
577. 34: 34.
578. 32: 49[1].
†578. 34: 72[1].
579. 35: 167[1].
580. 35[b]: 58.
581. 33: 215[1].
582. 32: 99[6].
583. 31: 160.
584. 31: 211[2].
585: 1. 31: 201.
585: 2. 33: 197.
586: 1. 33: 272[4].
586: 2. 34: 72[8].
587. 10: 67.
588. 33: 260[6].
589. 35: 205[4].
590. 33: 260[2].
591. 35: 166[4].
592. 33: 174[6].
593. 33: 254[1].
594. 33: 260[5].
595. 33: 260[1].
596. 33: 260[3].
597. 35: 205[5]
598. 35: 205[2].
599. 35: 205[3].
600. 33: 145.
601. 31: 101—103.
602. 33: 224—225.
603. 33: 174[5].
604: 1. 32: 88[1].
604: 2. 33: 164[2].
605: 1. 34: 52[2].
605: 2. 35: 27[8].
606. 34: 61.
607. 31: 187[1].
608. 35[b]: 17.
609. 33: 129.
610. Fragm. a 6.
611. 34: 73[8].
612. 35: 207[2].
613. 33: 207[1].
614. 31: 54.
615. 31: 1.
616. 31: 52.
617. 31: 51.
618. 35: 98.
619. 35: 105[1].
620. 31: 49.
621. 31: 48.
622. 31: 50.
623. 35: 99.
624. 31: 53.
625. 35: 161.
626. 35: 153.
627. 35: 112.
628. 34: 91[2].
629. 35: 136[2].
630. 34: 92[2].
631. 31: 236.
632. 33: 90.
633. 33: 10[2].
634. 33: 97.
635. 35: 142.
636. 31: 44.
637. 31: 43.
638. 31: 46.
639. 35: 148.
640. 31: 47.
641. 31: 75.
642. 35: 101.
643. 35: 102.
644. 31: 11.
645. 31: 45.
646: 1. 31: 191[2].
646: 2. 33: 275[8].
646: 3. 31: 203[4].
647. 33: 49.
648. 33: 101.
649. 33: 102.
650. 34: 24.
651: 1. 31: 140[2].
651: 2. 35[b]: 106.
652. 34: 78[1].
653. 33: 164[3].
654. 34: 59[1].
655: 1. 33: 125[2].
655: 2. 34: 54[1].
656. 33: 263[5].
657. 33: 244[8].
658. 33: 195[8].
659. 33: 158.
660. 34: 72[4].
661. 33: 272[1].
662. 35[b]: 147[2].
663. 33: 244[2].
664. 31: 181[6].
†664. 33: 248[8].
665. 33: 154.
666. 35: 203[2]
667. 35: 203[3].
668. 35: 203[1].
669: 1. 31: 217.
669: 2. 33: 134[2].
670. 33: 184[1].
671. 35: 129[8].
672. 31: 100.
673. 33: 229.
674. 33: 270[1].
675. 33: 258[8].
676. 34: 88[8].
677. 33: 208[4].
678: 1. 35: 216[2].
678: 2. 35: 219[2].
679. 31: 241[1].

680. 33: 177.
681. 34: 82.
682. 32: 52^{2}.
683. 33: 239^{5}.
684. 31: 227.
685. 35: 96.
686. 33: 256^{2}.
687. 35: 65.
688. 31: 76.
689. 32: 107^{3}.
690. 35: 134^{2}.
691. 32: 91^{2}.
692: 1. 35^{b}: 117.
692: 2. Pr. 235^{1}.
693. 35^{b}: 70.
694. 33: 182^{1}.
695. 33: 48.
696. 33: 188.
697. 33: 47.
698. 33: 5.
699. 31: 177.
700. 35: 220.
701. 34: 31.
702. 35: 213.
703. 32: 97^{1}.
704. 35^{b}: 112.
705. Fragm. c 3.
706. 31: 230^{3}.
707. 33: 37.
708. 33: 36.
709. 31: 106—107.
710: 1. 35: 218^{1}.
710: 2. 35: 219^{1}.
711. 33: 105.
712. 31: 108.
713. 33: 134^{1}.
714. 33: 3.
715. 33: 127.
716. 35^{b}: 10.
717. 33: 254^{2}.
718. 35: 80^{2}.
719. 32: 102^{4}.
720. 34: 71.
721. 34: 58.
722. 34: 28.
723. 33: 172.
724. 35: 183.
725. 33: 183^{1}.
726. 32: 26.
727. 32: 97^{2}.
728. 35^{b}: 32^{1}.
729. 32: 42^{2}.
730. 32: 32^{1}.
731. 32: 72.
732. 32: 40.
733. 33: 141.
734. 31: 157.
735. 35: 221.
736. 33: 22.
737. 33: 121.
738. 33: 180^{2}.
739. 33: 140^{3}.
740. 31: 135^{1}.
741. 34: 74^{3}.
742. 32: 91^{1}.
743. 33: 160^{2}.
744. 35: 77.
745. 35: 48^{1}.
746. Einbl.-Dr. A 3.
747. 35^{b}: 100^{2}.
748. 35: 120^{4}.
749: 1. 33: 267.
749: 2. 33: 277^{2}.
750. 33: 226^{2}.
751. 33: 235.
752. Einbl.-Dr. A 4.
753. 35: 206^{2}.
754. 35: 206^{3}.
755. 33: 277^{1}.
756. 34: 81^{1}.
757. 34: 15^{1}.
758. 35: 206^{1}.
759. 35: 186^{2}.
760. 34: 81^{2}.
761. 35: 97^{1}.
762. 34: 99^{2}.
763. 35^{b}: 24.
764. 35: 209^{1}.
765. 35^{b}: 147^{3}.
766. 33: 174^{3}.
767. 34: 8^{1}.
768. 34: 8^{3}.
769. 34: 8^{2}.
770. 33: 214^{1}.
771. 33: 256^{1}.
772. 35: 222.
773. 33: 59.
774. 35^{b}: 133.
775. 35: 205^{1}.
776. 35: 141.
777. 34: 52^{1}.
778. 31: 89.
779. 35^{b}: 104.
780. 33: 67.
781. Fragm. b 3.
782. 35^{b}: 114.
783. 33: 261^{4}.
784. 33: 140^{1}.
785. 35: 228.
786. 32: 8 a.
787. 31: 140^{3}.
788. 31: 138^{1}.
789. 32: 54^{1}.
790. 35^{b}: 160.
791. 31: 174^{2}.
792. 33: 81.
793. 33: 118.
794. 31: 235.
795: 1. 32: 88^{2}.
795: 2. 35^{b}: 43
796. 31: 74.
797. 35: 80^{4}.
798. 35: 78^{1}.
799. 33: 133^{4}.
800. 33: 133^{6}.
801: 1. 33: 133^{8}.
801: 2. 35: 202^{2}.
802. 33: 124^{1}.
803: 1. 33: 133^{1}.
803: 2. 35: 202^{3}.
804. 33: 260^{4}.
805. 33: 133^{2}.
806. 33: 99^{2}.
807. 33: 133^{5}.
808. 31: 64^{5}.
809. 31: 142.
810. 31: 221.
811. 35: 231.
812. 31: 268.
813. 31: 189^{6}.
814. 33: 106.
815. 33: 199^{2}.
816. 34: 84^{1}.
817. 34: 84^{2}.
818. 31: 189^{4}.
819. 31: 59.
820. 31: 60^{2}+31: 61^{2}.
821. 31: 60^{1}+31: 61^{1}.
822. 31: 10.
823. 35: 78^{3}.
824. 31: 140^{1}.
825. 33: 263^{3}.
826. 34: 106^{3}.

827. 31: 187[2].
828: 1. 32: 102[5].
828: 2. 34: 72[6].
828. Einbl.-Dr. A 22.
830. » »
831. 35: 19[2].
832. 35: 140[1].
833: 1. 33: 155[1].
833: 2. 33: 159[2].
834. 35: 97[2].
835. 35: 181[3].
836. 35[b]: 68[2].
837. 35: 168[3].
838. 35: 171[3].
839. 34: 69[2]+33: 217[2].
840. 33: 217[1].
841. 31: 186.
842. 33: 218.
843. 34: 33[2].
844. 34: 65[2].
845. 35: 167[4].
846. 35: 157[2].
847. 35: 229.
848. 32: 102[3].
849. 35: 137[1].
850. 33: 240[2].
851. 34: 25.
852. 35: 85[1].
853: 1. 34: 27.
853: 2. 34: 27 b.
854. 34: 46.
855. 35: 32.
856. 33: 174[1].
857. 31: 262[1].
858. 31: 151.
859. 35: 135[1].
860: 1. 31: 161.
860: 2. —
861. 31: 214.
862. 35[b]: 15.
863. 33: 119.
864. 33: 251[2].
865. 35: 76.
866. 33: 203.
867. 33: 258[2].
868. 35: 214[1].
869. 33: 178[1].
870. 33: 6[1].
871. 33: 178[2].
872. 33: 6[2].
873. 31: 150.
874. 33: 215[2].
875. 33: 116.
876. 33: 149.
877. 33: 79.
878. 33: 125[1].
879. 31: 109.
880. 35: 61.
881. 31: 5.
882. 35: 109.
883. 31: 79.
884. 31: 82.
885. 35: 55.
886. 35: 50.
887. 31: 78.
888. 31: 6.
889. 35: 103.
890. 35: 57.
891. 35: 51.
892. 35: 54.
893. 35: 59.
894. 35: 58.
895. 31: 9.
896. 31: 71.
897. 31: 73.
898. 35: 34.
899. 31: 83.
900. 35: 60[2].
901. 31: 80[2].
902. 31: 12[2].
903. 31: 303.
904. 31: 85.
905. 35: 56.
906. 35: 39.
907. 35: 60[1].
908. 35: 49.
909. 35: 53.
910. 31: 80[1].
911. 31: 292.
912. 35[b]: 33.
913. 32: 56[3].
914. 32: 104.
915. 35[b]: 32[2].
916. 32: 62[2].
917. 32: 60[1].
918. 32: 71[2].
919. 32: 32[2].
920. 34: 68[3].
921. Einbl.-Dr. K 1.
922. » K 2.
923. » K 3.
924. » K 4.
925. Einbl.-Dr. K 5.
926. » K 6.
927. » K 7.
928. 35: 172[10].
929. 33: 268[1].
930. im Cod. C 654.
931. 33: 270[3].
932. 35[b]: 8.
933. 32: 8 c.
934. 33: 128.
935. 34: 47[2].
936. 34: 47[1].
937. 35[b]: 120[2].
938. 35[b]: 42.
939. 35[b]: 91.
940. 33: 168.
941. 31: 262[8].
942. 31: 158.
943. 31: 64[13].
944. 31: 184.
945. 33: 100.
946. 35: 135[2].
947. 33: 10[1].
948. 35[b]: 60.
949. 34: 42.
950. 35: 204.
951. 35: 198.
952. 33: 52.
953. 33: 265.
954. 33: 202.
955. 33: 78.
956. 33: 75.
957. 33: 259[8].
958. 34: 66[2].
959. 33: 200[2].
960. 35[b]: 53.
961. Einbl.-Dr. A 23.
962. » A 50.
963. » »
964. » A 51.
965. 32: 11—12.
966. 32: 20.
967. 34: 94[2].
968. 33: 248[2].
969: 1. 33: 195[1].
969: 2. 34: 64[2].
970: 1. 33: 138.
970: 2. 33: 173[2].
971. 32: 42[1].
972. 32: 43[1].
973: 1. 32: 101[2].

973: 2. 35b: 154.
974. 35b: 12.
975. 33: 73.
976. 31: 104.
977. 31: 27[2].
978. 35: 46.
979. 35b: 131.
980. 35: 68[3].
981. 35: 68[1].
982. 35: 78[8].
983. 33: 192.
984. im Cod. C 687.
985. 33: 152[4].
986. 35b. 40.
987. 32: 78.
988. 35: 78[18].
989. 35b: 138[2].
990. 35b: 139
991. 31: 172.
992. 31: 271.
993. 35b: 140.
994. 31: 256[1].
995. 33: 241[1].
996. 33: 241[2].
997. 33: 241[3].
998. 31: 91[1].
999. 31: 233[6].
1000. 35: 168[2].
1001. 33: 273[2].
1002. 35b: 145[2].
1003. 35b: 121.
1004. 33: 107.
1005. 35b: 67.
1006. 35: 190.
1007. 35: 140[2].
1008. 33: 170.
1009. 33: 219[2].
1010. 31: 262[2].
1011. 35b: 141.
1012. 32: 97[3].
1013. 33: 146[2].
1014: 1. 33: 155[2].
1014: 2. 35: 115[2].
1015. 35: 105[2].
1016. 35: 209[6].
1017. 35: 120[2].
1018. 33: 178[3].
1019. 31: 135[4].
1020. 31: 64[12 2].
1021. im Cod. C 687.
1022. im Cod. C 687.
1023. 35: 130[3].
1024. 34: 91[1].
1025. 35: 215.
1026. 33: 98.
1027. 33: 269[2].
1028. 35b: 115.
1029. 33: 259[1].
1030. Fragm. b 2.
1031. 32: 8 b.
1032. 31: 145.
1033: 1. 31: 181[4].
1033: 2. 31: 234[1].
1033: 3. 34: 87[2].
1034. 31: 283.
1035. 35: 20[1].
1036. 35: 125[2].
1037: 1. 31: 232[2].
1037: 2. 35: 27[2].
1038. 35: 117[1].
1039. 35: 127.
1040. 35: 234[2].
1041. 33: 208[2].
1042. 35: 92.
1043. 33: 204[2].
1044. 10: 8 Fol.
1045. 34: 89.
1046. 34: 96.
1047. 34: 100.
1048. Fragm. a 5.
1049. 35b: 132.
1050. 10: 25. Fol.
1051. 35b: 86.
1052. 35b: 77[4].
1053. 35: 114.
1054. 35b: 45 b[3].
1055. 35: 129[1].
1056. 35: 145.
1057. 35: 130[1].
1058. 35: 115[1].
1059. 35: 118[1].
1060. 35: 128[1].
1061. 33: 226[1].
1062. 35: 27[1].
1063. 35: 209[3].
1064. 35: 126.
1065. 35: 171[4].
1066. 35b: 161.
1067. 33: 186.
1068. 31: 146.
1069. 34: 76.
1070. 31: 178.
1071. 35b: 64.
1072. 32: 97[6].
1073. 31: 263[3].
1074. 32: 97[5]
1075. 34: 75[3].
1076. 35: 171[2].
1077. 35: 172[6].
1078. 32: 4[2].
1079. 35: 108.
1080. 35: 106.
1081. 35: 162.
1082. 35: 149.
1083. 33: 7.
1084: 1. 33: 244[4].
1084: 2. 33: 264[3].
1085. 33: 65.
1086. 33: 84.
1087. 33: 14.
1088. 33: 83.
1089. 35b: 16.
1090. 33: 220.
1091. 33: 275[2].
1092. 33: 275[1].
1093: 1. 31: 19[2].
1093: 2. 31: 42[1].
1094. 35: 117[3].
1095. 35: 24.
1096. 35: 48[4].
1097. 31: 23—24 b.
1098. 31: 2.
1099. 33: 117.
1100. 31: 37—39.
1101. 31: 112—115.
1102. 31: 29.
1103. 31: 33[2]+31: 33[1] +31: 25[1].
1104. 31: 35[1].
1105. 35b: 126.
1106. 35b: 127.
1107. 31: 3[1—2].
1108. 31: 36.
1109. 35b: 129.
1110. 35: 48[3].
1111. 31: 19[1].
1112. 34: 45[2].
1113. 33: 144.
1114. 31: 122.
1115. 33: 147.
1116. 31: 168.
1117. 35: 138.
1118. 33: 191.

1119. 35b: 41[1].
1120. 35: 45 + 35: 82.
1121: 1. 32: 95.
1121: 2. 35b: 73.
1122. 10: 223.
1123. 35b: 134[3].
1124. 31: 270.
1125. 35: 25.
1126. 34: 36.
1127. 34: 49.
1128. 35b: 56.
1129. 32: 77[2].
1130. 32: 43[3].
1131. 34: 57[2].
1132. 32: 39.
1133. 32: 73[2].
1134. 34: 68[2].
1135 33: 157[1].
1136. 33: 135.
1137. 33: 255.
1138: 1. 33: 11.
1138: 2. 33: 185.
1139. 33: 176.
1140. Einbl.-Dr. A 5.
1141. 31: 57 a + 57 b.
1142. 31: 84.
1143. 31: 7.
1144. 33: 228.
1145. 35b: 13.
1146. 33: 142[1].
1147. 33: 167.
1148. 34: 22.
1149. 35b: 158[2].
1150. 31: 233[7].
1151. 32: 106[1].
1152. Einbl.-Dr. A 25.
1153. 33: 171.
1154. 31: 86[1].
1155. 31: 116[2].
1156. 35b: 32[3].
1157. 32: 60[2].
1158. 32: 32[3].
1159. 32: 62[1].
1160. 32: 90[1].
1161. Einbl.-Dr. H 30.
1162. 31: 216[5].
1163. 35b: 25.
1164. 35: 191.
1165. 35b: 148.
1166. 35: 31.
1167. 31: 147.
1168. 32: 99[3].
1169: 1. 33: 124[2].
1169: 2. 35b: 137.
1170. 35: 134[1].
1171. 35: 107[1].
1172. 33: 223.
1173. 31: 144[1].
1174. 31: 175[2].
1175. 31: 175[1].
1176. 31: 183.
1177. 33: 104.
1178. 34: 50.
1179. 35b: 99[2].
1180. 33: 62[2].
1181: 1. 35: 216[1].
1181: 2. 35b: 20.
1182. 35b: 101[1].
† 1182. W 267[1].
1183. 31: 133.
1184. 34: 48.
1185. 31: 166.
1186. 33: 274.
1187. 33: 194
1188. 35: 139[2]
1189. 33: 53[2].
1190. 35: 212.
1191. 33: 64.
1192. 31: 117.
1193 31: 118.
1194. 35: 187.
1195. 31: 165.
1196. 35: 63.
1197. 35: 62.
1198. 35: 193.
1199. 31: 276[1].
1200. 33: 166[2].
1201. 33: 159[1].
1202. 31: 173.
1203. 31: 149.
1204: 1. 31: 276[2].
1204: 2. 33: 139.
1205. 35: 201.
1206. 31: 64[1].
1207. 31: 27[3].
1208. 31: 136[1].
1209. 34: 86[1].
1210. 32: 99[1].
1211. 33: 169[2].
1212. 35b: 44.
1213. 35: 170[2].
1214. 35: 171[1].
1215. 35: 175[1].
1216. 35b: 142[1].
1217. 35b: 55.
1218. 35: 170[1].
1219. 35: 165.
1220. 35: 136[1].
1221. 31: 63[1].
1222. 35: 84.
1223. 35: 90[3].
1224. 31: 63[2].
1225. 34: 55[2].
1226. 35: 208[1].
1227. 32: 107[2].
1228. 34: 55[1].
1229. 31: 256[2].
1230. 35: 26[1].
1231. 33: 273[3].
1232. 34: 37.
1233. 33: 146[1].
1234. 31: 222.
1235. 32: 81—82.
† 1235. C 178[2].
1236. 32: 23.
1237: 1. 32: 53[1].
1237: 2. 32: 65.
1238. 35b: 87.
1239. 32: 15.
1240: 1. 32: 1.
1240: 2. 35b: 4.
1241. 32: 50.
1242. 32: 46.
1243. 32: 100[1].
1244. 32: 100[2].
1245. 34: 20.
1246. 32: 21.
1247. 32: 108[7].
1248. 35b: 111.
1249. 31: 90.
1250. 34: 77[3].
1251. 32: 100[3].
1252. 35: 169[2].
1253. 35b: 85.
1254. 35b: 52[1].
1255. 33: 268[3].
1256. 32: 30.
1257. 34: 85[5].
1258: 1. 34: 70[2].
1258: 2. 29: 264[2].
1259. 35b: 152[7].
1260. 35b: 61.
1261. 32: 5[1].

1262. 31: 224[1].
1263. 31: 224[2].
1264. 33: 174[7].
1265. 33: 196.
1266. 33: 246.
1267. 33: 238.
1268. 34: 107.
1269. 35[b]: 162.
1270: 1. 33: 165.
1270: 2. 33: 165 b.
1270: 3. —
1271. 33: 179.
1272: 1. 33: 136.
1272: 2. 33: 136 a.
1273. 35[b]: 29.
1274. 31: 1 a.
1275. 32: 10[2].
1276. 32: 9.
1277. 31: 197[2].
1278. 34: 33[1].
1279. 35[b]: 93[2].
1280. 31: 189[6].
1281. 34: 74[1].
†1281. 35[b]: 69[2].
1282. 32: 59.
1283. 35[b]: 19.
1284. 34: 19[2].
1285. 31: 185.
1286. 31: 262[2].
1287. 33: 184[2].
1288. 31: 26[1].
1289. 31: 26[2].
1290. 35: 172[1].
1291. 35: 167[6].
1292. 34: 99[3].
1293. 33: 256[3].
1294. 33: 199[3].
1295. 34: 75[1].
1296: 1. 33: 1.
1296: 2. 33: 2.
1297. 33: 69.
1298. 33: 70—71.
1299. 33: 21.
1300. 35: 157[1].
1301. 35: 75.
1302. 34: 4.
1303. 35: 19[8].
1304. 31: 138[2].
1305. 35: 189.
1306. 31: 213[1].
1307. 31: 267.
1308. 33: 85.
1309. 34: 19[1].
1310. 33: 91.
1311. 34: 56.
1312. 35: 211.
1313. 35[b]: 108.
1314. 35[b]: 49.
1315. 34: 17—18.
1316. Fragm. b 6.
1317. 35[b]: 88.
1318. 33: 164[1].
1319. 31: 212.
1320. 34: 108.
1321. 32: 83.
1322. Fragm. c 2.
1323. 33: 257[2].
1324. 31: 22[11].
1325. 31: 22[9].
1326. 31: 22[7].
1327. 31: 22[4].
1328. 31: 22[8].
1329. 31: 22[3].
1330. 31: 22[1].
1331. 31: 22[2].
1332. 31: 22[10].
1333: 1. 31: 220.
1333: 2. 35[b]: 116[1].
†1334. 31: 141[2].
1335. 33: 24.
1336. 31: 223.
1337. 34: 16.
1338. 31: 139.
1339. 32: 56[2].
1339. 35[b]: 77.
1340. 35[b]: 152[11].
1341. 33: 272[2].
1342. 31: 255[2].
1343. 35[b]: 89.
1344. 32: 61.
1345. 32: 29.
1346. 31: 277[2].
1347. 35[b]: 63.
1348. 35[b]: 66.
1349: 1. 32: 58[3].
1349: 2. 35[b]: 35.
1350. 32: 77[1]
1351. 32: 71[1].
1352. 31: 134[2].
1353. 32: 2.
1354. 35: 166[5].
1355. 33: 169[1].
1356. 33: 180[1].
1357. 35: 78[2].
1358. 35[b]: 59.
1359. 32: 93[2].
1360. 35[b]: 163.
1361. 33: 243.
1362. 32: 76.
1363. 32: 51[1].
1364. 33: 263[6].
1365. 31: 269[1, 3].
1366. 33: 272[3].
1367. 31: 261[1].
1368. 33: 247[1].
1369. 34: 69[1, 3].
1370. 32: 16.
1371. 32: 17.
1372. 32: 24.
1373. 35[b]: 90.
1374. 32: 56[1].
1375. 32: 55.
1376. 32: 22.
1377. 35[b]: 151.
1378. 31: 233[1].
1379. 34: 7.
1380. 31: 277[1].
1381: 1. 31: 144[2].
1381: 2. 35: 19[1].
1382. 32: 84.
1383. 32: 94.
1384. 35: 9.
1385. 35: 10[2].
1386. 35: 8.
1387. 35: 3—5.
1388. 35: 6.
1389. 35: 7.
1390. 35: 11.
1391. 35: 10[1].
1392. 31: 206[2].
1393. 31: 206[3].
1394. 31: 206[1].
1395. 31: 180.
1396. 35[b]: 36.
1397. 32: 87.
1398. 31: 294.
1399. 35[b]: 37.
1400. 34: 88[2].
†1400. 33: 247[2].
1401. 35[b]: 150[6].
1402. 32: 80.
1403. 35[b]: 93[1].
1404. 34: 109[1].

1405. 35b: 143.
1406. 34: 64[8].
1407. 32: 108[6].
1408. 35b: 23.
1409. 33: 50—51.
1410. 33: 74.
1411. 35: 144.
1412. 31: 105.
1413. 35: 207[4].
1414. 35: 207[1].
1415. 35: 172[4].
1416: 1. 31: 230[1].
1416: 2. 33: 268[2].
1417: 1. 31: 164[8].
1417: 2. 34: 47[8].
1418. 31: 269[2].
1419. 31: 209[2].
1420. 33: 76.
1421. 31: 159.
1422. 32: 97[7].
1423. 34: 97[2].
1424. 35b: 9.
1425. 33: 153.
1426. 35: 207[3].
1427. 33: 8.
1428. 31: 125.
1429. 34: 9.
1430. 34: 10.
1431. 35: 177.
1432. 35: 178.
1433. 33: 55—56.
1434. 35: 224—225.
1435. 33: 163.
1436. 31: 230[2].
1437. 35: 132—133.
1438. 31: 255[1].
1439. 31: 259[3].
1440. 34: 45[1].
1441. 34: 72[2].
1442. 34: 104.
1443. 33: 263[1].
1444. 34: 109[2].
1445. 31: 239.
1446. 35b: 31.
1447. 32: 45.
1448. 31: 86[2].
1449. 34: 29[2].
1450. 33: 174[9].
1451. 35b: 122.
1452. 35: 26[2].
1453. 34: 87[1].
1454. 34: 93[2].
1455. 35b: 144.
1456: 1. 35: 186[1].
1456: 2. 35: 209[2].
1457. 35b: 155[1].
1458. 31: 213[2].
1459. 35: 168[4].
†1459. 32: 53[3].
1460. 32: 54[2].
1461. 35b: 38.
1462. 35b: 39.
1463. 31: 285[4].
1464. 35: 176.
1465. 31: 131.
1466. 34: 21[2].
1467. 35: 192.
1468. 34: 29[1].
1469. 35b: 41[2].
1470. 35b: 77[1].
1471. 34: 83[2].
1472. 31: 263[4].
1473. 32: 108[5].
1474. 32: 6.
1475. 32: 63.
1476. 35b: 54.
1477. 31: 164[2].
1478. 33: 201[2].
1479. im Cod. C 602.
1480. 34: 47[4].
1481. 31: 207[1].
1482. 34: 47[8].
1483. 35b: 135[1].
1484. 31: 164[1].
1485. 34: 47[5].
1486. 34: 74[2].
1487. 33: 250.
1488. 31: 126.
1489. 33: 30.
1490. 33: 29.
1491. 33: 28.
1492. 35b: 1—2.
1493. 33: 26—27.
1494. 34: 35 + 33: 103 + 33: 162[2].
1495. 31: 176.
1496. 34: 92[1].
1497. 35: 110[2].
1498. 35: 100[1].
1499. 31: 87.
1500. 33: 276.
1501. 35: 113.
1502: 1. 35: 33.
1502: 2. 35b: 45 b[1].
1503. 35: 116[1].
1504. 35: 118[2].
1505. 35b: 134[1].
1506. 33: 173[1].
1507. 35: 128[8].
1508. 32: 108[2].
1509. 34: 85[4].
1510. 31: 191[1].
1511. 33: 270[4].
1512. 31: 188.
1513. 33: 53[1].
1514. Einbl.-Dr. H 10.
1515. » H 11.
1516. 35b: 150[8].
1517. 35b: 150[6].
1518. Fragm. b 4.
1519. im Cod. C 604.
1520. 35b: 152[4].
1521. 35b: 152[8].
1522. 35b: 157[1].
1523. 35b: 136[1].
1524. 35b: 146.
1525. 35b: 149.
1526. Fragm. c 1.
1527. 35b: 123[1].
1528. Fragm. b 5.

Ergänzungen und Berichtigungen.

S. 13. Nr. 60. Die Typen sind in der *Type Facs. Soc. Publication* 1905 d faksimiliert worden: 'Unknown german or italian press 1486'. Vergl. *Proctor* 3260—62.

» 15. » 70. 122 Bl. muss heissen: 124 Bl.

» 19. » 83. Einbd. u. Titelbl. dieser Inkunabel ist bei *Birkenmajer: Mikolaj Kopernik* (1900), zw. S. 26 u. 27, 27 u. 28 abgebildet. Hiér (S. 26 ff.) sind auch die handschriftlichen Noten und Zusätze von Coppernicus in diesem Buche am genauesten beschrieben und abgedruckt worden.

» 26. » 118. Noch ein Ex. *(118: 2)* zus. m. Nr. 764.

» 26. » 120. Noch ein Ex. *(120: 2)*, vollst. Provenienz: Collegij Soc. Jesu Braunsbergensis Catalogo inscriptus. Hlzbd. m. Papier überzogen.

» 33. » 150. Nach *Quensel* (188) hat diese Inkunabel folgenden jetzt verlorenen Provenienzvermerk gehabt: 'Istum librum legavit Dominus Doctor Halpo Praepositus Skogeriensis ... gratiarum.'

» 33. » 151. Noch ein Ex. *(151: 2)*, dessen letztes Bl. fehlt. Provenienz: [Stanisl. Karnkowski; Posen]. — 151: 1 gehörte zuerst Mathias Mandius.

» 37. » 162. Hosias, lies: Hosius.

» 37. » 164. Hinzuzufügen: Initialen = *Haebler:* Rostock 3.

» 38. » 167 ist aus den Deckeln von Nr. 361 herausgelöst worden.

» 40. » 174. Faks. von Bl. 61 b in *Type Facs. Soc. Publication* 1905 c: '1478—80'.

» 54. » 239. Thomae Kronlij: ist sicher Krentij [Crencij] zu lesen.

» 69. » 302. Provenienz: J. G. Sparvenfelt (nach *Acta liter. Sveciae* 1722, S. 324.)

» 72. » 322. Spätere Provenienz: iii. Bernhard Rosenblad 1826. — iv. G. A. Sparre.

» 85. » 380. Commune temporum, muss heissen: temporis.

» 86. » 382. Format: 8°.

» 87. » 383. Provenienz: J. G. Sparvenfelt (nach *Acta liter. Sveciae* 1722, S. 325).

» 96. » 416. Noch ein Ex. *(416: 2)*. Provenienz: [Sigismundus rex]. Pbd.

» 97. » 418. Provenienz: [Braunsberg], nicht [Frauenburg].

» 108. » 467. Noch ein Ex. *(467: 2)*. Provenienz: liber pauli gris impressoris. Pbd. S. *Allm. Sv. boktr.-fören. Meddel.*, 1907: H. 1.

» 109. » 469. drei der Kupferstiche, lies: zwei.

» 128. » 538. S. *Revista de archivos, bibliotecas y museos*, Ser. 3: Anno 10 (1906): julio—agosto, S. 47—56: *I. Collijn: Un incunable español desconocido existente en la biblioteca de la Real Universidad de Upsala.* Das lat. Original ist die bekannte *Postilla super tempore et evangeliis* von *Guillermus episcopus Parisiensis.*

» 142. » 587. Pbd. m. Deckel-Exlibris von Olof Falck.

» 153. » 643. Nach *Quensel* (133) war folgender Vermerk hier vorhanden: 'Liber Magistri Magni Johannis ... Upsaliensis.'

» 164. » 687. Sizeniensis, wohl zu lesen: Srzemenensis (Schrimm).

» 165. » 692. Noch ein Ex. *(692: 2)*, dessen 1. Bl. fehlt.

» 166. » 696. Aus einer fast ganz verlöschten Inschrift geht hervor, dass der erste Besitzer des Buches Petrus Olai (vergl. z. B. Nr. 70) gewesen ist.

» 167. » 697. Die hier genannten Vorsatzbl. gehören zu Nr. 1316.

» 167. » 699 Nach *Quensel* (110) war einmal folgender Vermerk von alter Hand vorhanden: 'Hunc librum legavit Choro S:tae Catharinae D:nus Suercherus, q[uon]dam capellanus in Skogh.'

» 180. » 753 u. 754 zus. m. Nr. 758 statt 756.

» 181. » 756. hembicze, vielleicht: Gembicze (Prov. Posen).

» 181. » 760. Zus. m Nr. 756 statt 754.

S. 182. Nr. 764. Hinzuzufügen zu der Provenienz: A haeredibus comparauit sibi Rein. Gem[ekois] A° [15]93.

» 194. » 801:2. Zus. m. Nr. 195 statt 145.

» 195. » 803:2. » » » » » »

» 203. » 839—40. Dieser Inkunabelband enthält nach *Birkenmajer*, S. 510 ff., zahlreiche Aufzeichnungen von Hildebrand Ferber, welche hier abgedruckt sind. Auch kommen in diesem Bde. einzelne Noten von der Hand Coppernicus' vor. Dies ist auch der Fall mit Nr. 1369.

» 204. » 844. Zus. m. Nr. 83 statt 842.

» 208. » 860:2. Dieses Depositum soeben von der Kirchengemeinde zu Bollnäs zurückgenommen.

» 211. » 875. Hinzuzufügen: *Hain* *9438. *Proctor* 584.

» 213. » 885. Cenesuensis, lies: Gneznensis.

» 226. » 923. Aus dem Einbde. einer Hdschr. der Kgl. Bibl. zu Stockholm wurde eben ein Stück dieses Kalenders herausgelöst und der Univ.-Bibl. zu Uppsala übergeben. Das Stück umfasst 39 Z. von der unteren linken Hälfte. Die letzte Zeile [rot] fängt an: Almanack valentini eins broders des ordens ſunt Aug[uſtini] ...

» 230. » 934. Hinzuzufügen: *Proctor* 5262.

» 252. » 1016. Format: 2°.

» 261. » 1049. 2 Bl. des fehlenden Canons sind soeben in der Fragmentensamml. der Bibl. aufgefunden.

» 263. » 1055. Provenienz zweifellos Olaus Johannis Gutho. Mit dieser Inkunabel ist näml. gebunden ein von Gutho nach Vorlesungen eines der ersten Professoren der Univ. zu Uppsala Ericus Olai über Hugo de S. Victore: De operibus trium dierum 1485 geschriebenes Kollegienheft.

» 276—277. Nr. 1105—06, 1109. Vorhanden in der Bibl. sind auch die *Lecturae super 1° decret.: P. 1, 2° decret.: P. 1, 3° decret.* und das *Repertorium*, welch sämmtliche Teile 1501 datiert sind. Das Werk findet sich also vollständig in UB.

» 291. Nr. 1146. Noch ein Ex. gehörte nach *Quensel* (97) der Domkirche zu Uppsala m. folgendem Provenienzvermerk: 'Testamentum domini Mathiae de-[cani] ad chorum Sancti Erici, pro ejus anima...'

» 297. » 1161. Format: 4°.

» 311. » 1222. Format: gr. 2°.

» 312. » 1225. Zus. m. Nr. 1228.

» 314. » 1230. Format: 2°.

» 316. » 1241. Cernimontanus, wohl: Ceruimontanus [Hirschberg] zu lesen.

» 325. » 1270:3. Soeben von der Gemeinde zu Bollnäs zurückgenommen.

» 337. » 1316. S. *Zbl. f. Bibl.-wesen*, 1907: 1, S. 26—31: *G. Kohfeldt: Zur Druckergeschichte des Lübecker Rudimentum novitiorum vom Jahre 1475.*

» 345. » 1339. Zus. m. Nr. 1374 statt 1375.

» 347. » 1346. Zus. m. Nr. 1380 statt 1381.

» 352. » 1369. S. oben Nr. 839—40.

» 364. » 1414. Preis: vij marcis.

» 367. » 1429. Nach *Quensel* (75) war in dieser Inkunabel folgender Provenienzvermerk vorhanden: 'Liber Domini Inguaris, quem legavit choro beatae Agnis[!].'

» 368. » 1432. Sermerszheym, lies: Germerszheim [i. d. Pfalz].

» 373. » 1454. Zus. m. Nr. 117:2.

ARBETEN UTGIFNA MED UNDERSTÖD AF

VILHELM EKMANS UNIVERSITETSFOND, UPPSALA:

1. *K. Ahlenius,* Ångermanälfvens flodområde. 1903.
2. *S. Lönborg,* Sveriges karta tiden till omkring 1850. 1903.
3. *H. Lundborg,* Die progressive Myoklonus-Epilepsie. 1903.
4. *I Collijn,* Katalog öfver Västerås läroverksbiblioteks inkunabler. 1904. (Kataloge der Inkunabeln der schwed. öffentl. Bibliotheken. 1.)
5. *I. Collijn,* Katalog der Inkunabeln der K. Univ.-Bibl. zu Uppsala. 1907. (Kataloge der Inkunabeln der schwed. öffentl. Bibliotheken. 2.)

Pris kr. 13: 50.

Preis Mk. 15.

Uppsala 1907. Almqvist & Wiksells Buchdruckerei-A.-G.

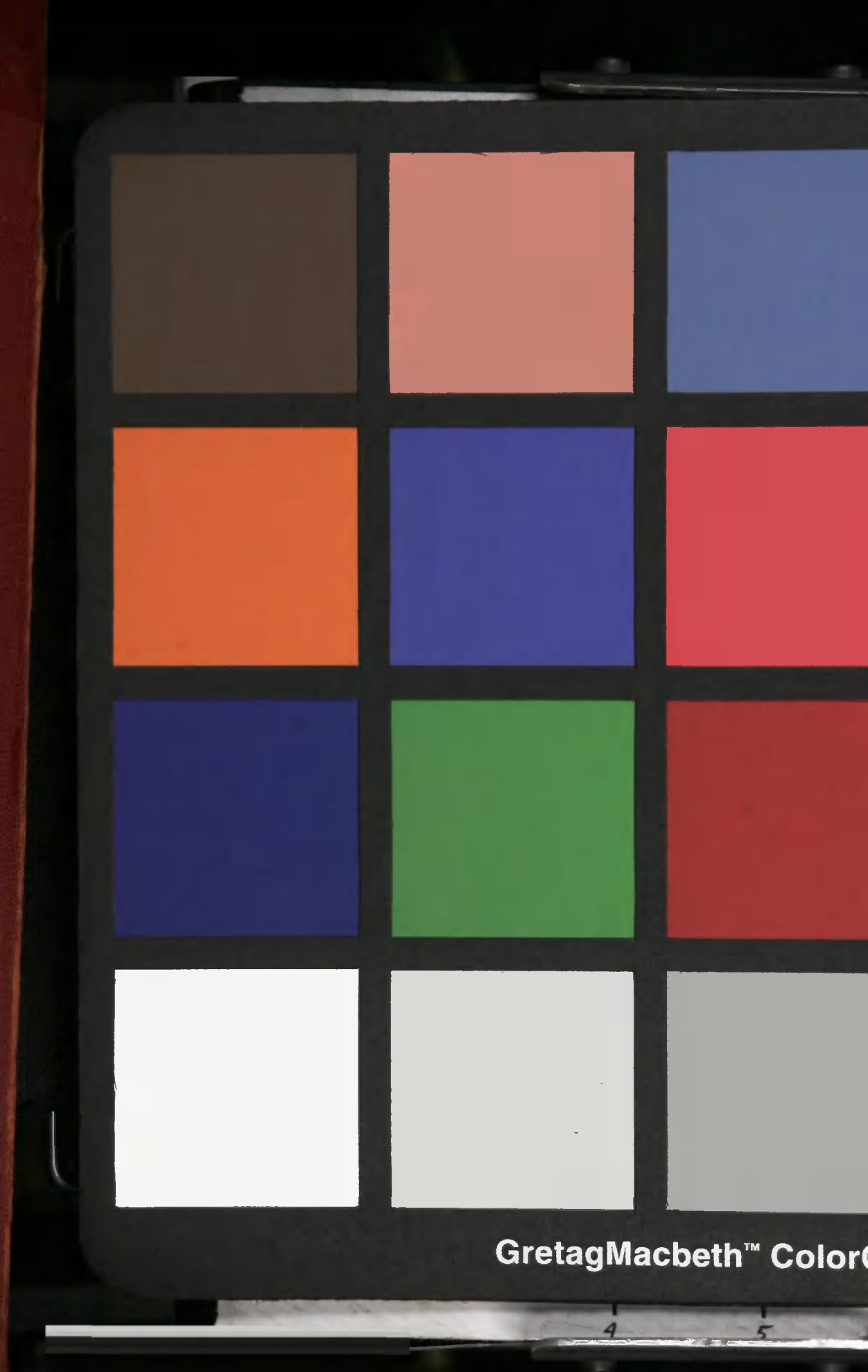
GretagMacbeth™ Color
4
5